

Overhalla kommune

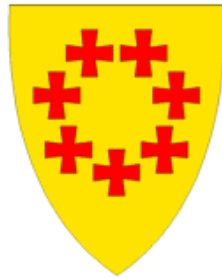

- positiv, frisk og framsynt –

Årsbudsjett 2022

Økonomiplan 2022-2025

Formannskapetets forslag

Innhold

Formål.....	3
Innledning.....	3
Befolkningsutvikling	5
Investeringer	6
Kommentarer til bevilgningsoversikt investering	6
Kommentarer til Bevilgningsoversikt investeringer i varige driftsmidler (beløp inkl. mva).....	6
Frie inntekter	8
Rammetilskudd og skatt på inntekt- og formue.....	8
Eiendomsskatt/indirekte skatter.....	9
Andre generelle statstilskudd.....	9
Finansutgifter	9
Bruk av og avsetning til fond	10
Netto driftsresultat.....	11
Finansielle måltall.....	12
Endringer i drift (Budsjett skjema 1B)	13
Administrativ organisering	13
Politiske styringsorganer	13
Stabs- og støttfunksjoner	13
Fagområde oppvekst	14
Fagområde helse og omsorg	16
Fagområde kultur og samfunn	17
Fagområde teknisk	18
Landbruk og natur	20
Samarbeidstjenester Namsos (tidligere Midtre Namdal samkommune)	20
Gebyrutvikling (gebyrregulativet vedlegg).....	21
Vann og avløp.....	21
Slamavgift	21
Feiing	22
Renovasjon	22
Utleie kommunale boliger	22
Utleie lokaler	22
Tekniske tjenester (etter plan og bygningslov og matrikkelloven m.m)	22
Oppvekst	22
Helse og omsorg	23
Vedlegg:.....	23
Årsbudsjett og økonomiplan 2022-2025.....	23
Bevilgningsoversikt– drift (årsbudsjett og økonomiplan 2022-2025)	23

Sum bevilgninger – drift (årsbudsjett og økonomiplan 2022-2025)	24
Bevilgningsregnskap – investering (årsbudsjett og økonomiplan 2022-2025)	24
Økonomisk oversikt – drift (årsbudsjett 2021).....	25
Detaljert årsbudsjett 2022	27

Formål

Budsjettet 2022 og økonomiplan for kommende periode presenteres i et samlet dokument. Dette har tidligere vært fremlagt som to adskilte dokumenter.

Formålet med årsbudsjettet er å gjennomføre økonomiplanen og andre lokale politiske prioriteringer for tjenesteproduksjon og samfunnsutvikling så langt dette er mulig innenfor et forsvarlig økonomisk opplegg og sett opp mot behov.

I ny kommunelov tydeliggjøres kommunens ansvar for å ivareta egen økonomi og handlingsrom på lang sikt. Kommunene pålegges blant annet å fastsette finansielle måltall. Økonomiplan og årsbudsjett skal også vise kommunestyrets prioriteringer og bevilgninger, samt de premisser planene bygger på. Dette vil sikre et sterkere selvstyre der de folkevalgte i samspill med administrasjonen etablerer lokale handlingsregler og en økonomisk politikk som ivaretar økonomien over tid. Årsbudsjettet bygger på regjeringens forslag til Statsbudsjett. Endelige overføringer til kommunene fastsettes av Stortinget før jul, noe som kan medføre enkelte endringer fra regjeringens forslag.

Innledning

Behandling av senere års økonomiplaner har vist at utgiftene har vært høyere enn inntektene. En har dermed måttet bruke en god del av disposisjonsfondet for å kunne få økonomiplanene i balanse. Det er fra kommunedirektøren tidligere signalisert at dette ikke vil være bærekraftig over tid, og at det må iverksettes tiltak for å redusere driftsutgiftene når finansutgiftene økt så kraftig. I direktørens forslag til økonomiplan for kommende fireårsperiode er et viktig fokus derfor å gjenskape langsiktig balanse i kommuneøkonomien. Dette vil være svært viktig for å forberede seg på de demografiske endringer kommunen vil stå ovenfor i kommende år og andre nye ressursbehov og oppgaver som måtte komme. Samtidig skal vi ha stort fokus på å videreutvikle eksisterende tjenester og lokalsamfunnet forøvrig. Nylig vedtatt kommuneplanens samfunnsdel skal være utgangspunkt for dette og videre utvikling av en hensiktsmessig handlingsdel til kommuneplanen.

Med samlede investeringer på i overkant av 600 millioner kroner i løpet av de siste ti år, må kommunen bruke en stor andel sine frie inntekter til å betjene renter og avdrag. For 2022 er det beregnet at 7 % av driftsinntektene brukes til å dekke netto finansutgifter. Dette er vesentlig høyere enn anbefalt nivå.

I kommunedirektørens forslag til årsbudsjett for 2022 er det foreslått å redusere administrasjonen med ett årsverk. Avtalen om felles sentralbord med Namsos kommunen avvikles med virkning fra 1.1.2022. I tråd med oppdaterte prognoser fra Statistisk Sentralbyrå (SSB) forventes det ellers en nedgang i antall barnehagebarn. Det foreslås en reduksjon på 3-4 årsverk fra høsten 2022 innenfor oppvekst. I forbindelse med bygging av nye omsorgsboliger var det forutsatt at Bo- og miljøtjenesten skulle kunne effektivisere sin drift med reduksjon av ett årsverk. Enheten reduserte grunnbemanningen med 0,4 årsverk i 2019. Resterende 0,6 årsverk reduseres fra 2022. Som en del av vedtaket om nye omsorgsboliger er nå drift- og vedlikeholdsrammen for kommunale bygg også redusert med kr 500.000.

En relativt sett stor andel av ressursene i grunnskolene går nå til spesialpedagogiske tiltak. Dette har vært økende i senere tid. Fra 2023 er det lagt inn en forventning om at et samlet forbedringsarbeid skal redusere ressursbruken til spesialpedagogisk undervisning. Det er satt et mål om å kunne redusere behovet med 1,5 millioner kroner årlig.

Innenfor pleie- og omsorgstjenestene samlet viser utviklingen blant annet at det er en større pleietyngde nå innenfor hjemmetjenestene. En dreining mot at flere kan bo hjemme lengre er generelt en ønsket utvikling. Velferdsteknologi er de siste årene blitt tatt i bruk innen pleie og

omsorg med gode effekter, både for berørte brukere og de kommunale tjenestene. Dette styrker mulighetene våre til å møte den forventede utviklingen hvor antall eldre vil øke vesentlig framover. Samtidig ser vi at også økte behov for til dels ressurskrevende tjenester for unge brukere med særskilte helsemessige behov. Dette er gjerne lite forutsigbart og kan medføre vesentlige endringer i tjenestebehov og dermed ressursbruk fra ett år til det neste.

Med økende grad av digitalisering innenfor alle områder ser vi også behov for fornying av IT-systemene, med påfølgende kostnader til investering og drift. Informasjonssikkerhet er et sentralt tema i dette. Det skjer mye på området både nasjonalt og regionalt, og som vi må følge opp lokalt. Helseplattformen er et eksempel på det.

Fra 2022 vil «oppvekstreformen» med endringer for det kommunale barnevernet gi kommunene økt økonomisk ansvar/egenandeler og oppgaver. Dette skal bidra til økt forebyggende og tidlig innsats. Dette krever et tverrfaglig forbedringsarbeid mellom alle tjenester som berører barn og unge. Kommunene skal kompenseres gjennom inntektssystemet for endringene i rammebetingelser. Det gjenstår å se hvilke økonomiske utslag det vil medføre over tid for oss, og hvordan vi kan få til tidligere forebyggende innsats.

Innenfor investeringsområdet er det fullføring av pågående bygging av ny barneskole ved Hunn som er den vesentligste. I tillegg forventes det at rehabilitering/utvikling av idrettshallen Gimle vil komme i gang. Ut over dette er utvikling av Barlia-området og flere sentrale it-systemer foreslått. Innenfor vann og avløp er en videreføring av dagens investeringsplan lagt til grunn som utgangspunkt. Arbeidet med utarbeidelse av ny hovedplan for vann og avløp starter nå og vil etter hvert avklare videre behov for tiltak. Dette vil trolig innebære en rekke større investeringsprosjekter de kommende år.

Samlet sett møter vi erfaringsvis store endringer i tjenestebehov og dermed ressursbruk fra måned til måned. Kommunens hovedinntekter (skatt og rammetilskudd) påvirkes av mange forhold og er høyst usikre utover det neste budsjettåret. I en fireårig økonomiplan ligger det derfor en stor usikkerhet både på utgiftssiden og på inntektssiden. Jo lengre ut i planperioden en kommer, desto større er usikkerheten. Det er derfor viktig å ha tilstrekkelige fondsreserver til å kunne takle brå endringer i kommunens rammebetingelser. Kommunedirektøren ser det dermed som avgjørende at vi i kommende økonomiplanperiode får redusert den årlige fondsbruken vesentlig. Dette krever stram prioritering og økonomisk styring. Etter en periode med mange og store investeringer i kommunale bygg, er det framover viktig å unngå å pådra oss ytterligere kapitalkostnader der det ikke er kritisk nødvendig. Et viktig bidrag til å gjenskape balanse i økonomien vil være å ha lav investeringsaktivitet i en periode.

Befolkningsutvikling

Overhalla har fra 2004 til og med 2019 hatt en positiv utvikling i folketallet. Næringslivet har vært i vekst og deres behov for arbeidskraft har hatt en vesentlig innvirkning på folketallet i kommunen. I tillegg har bosetting av flyktninger bidratt. I 2020 gikk folketallet ned med 19 personer. Utviklingen i 3. kvartal 2021 viser en vesentlig nedgang i innbyggertallet (netto nedgang 40 hittil i år) for Overhalla, som for de aller fleste namdalskommunene. Det er uvisst hvordan koronapandemien har påvirket bosettingen i regionen. En er spent på hvordan utviklingen i folketallet vil bli fram mot 2. kvartal 2022. Innbyggertallet pr. 1. juli er et viktig grunnlag for rammeoverføringene i påfølgende år. Det registreres generelt en viss mangel på arbeidskraft for tida.

Statistisk sentralbyrå (SSB) har utarbeidet prognose for befolkningsframskriving fram til 2050. Middelsprognosen viser at det forventes at folketallet i Overhalla skal bli i underkant av 4000. Dette er en økning på i overkant av 100, noe som er en del lavere enn tidligere prognoser. Den oppdaterte prognosen fra SSB viser en markert svakere utvikling i særlig distriktskommunene enn tidligere prognoser.

Å fremskrive folketall i en middels liten kommune i en så lang periode innebærer at det er stor usikkerhet i tallene. Samtidig er det viktig å understreke at en prognose ikke er en fasit på hvordan utviklingen vil bli. Over en så lang tidsperiode vil det kunne skje mye som vil påvirke utviklingen den ene eller andre veien. Skal en kunne få en vekst framover, må det legges til rette for attraktive tomter og boliger, utvikling av tettstedene, god moderne infrastruktur og industriarealer for næringsliv, og skoler og barnehager, helse- og omsorgstjenester med tilstrekkelig kapasitet og kvalitet. Effektiv politisk og administrativ saksbehandling. En må med andre ord være en attraktiv bo- og arbeidskommune for å skape vekst. Ny kommuneplan vil være et viktig redskap for å arbeide systematisk og helhetlig med videre nyskaping og omstilling.

Utvikling av befolkning i alle aldre i Overhalla, framskriving fra ssb

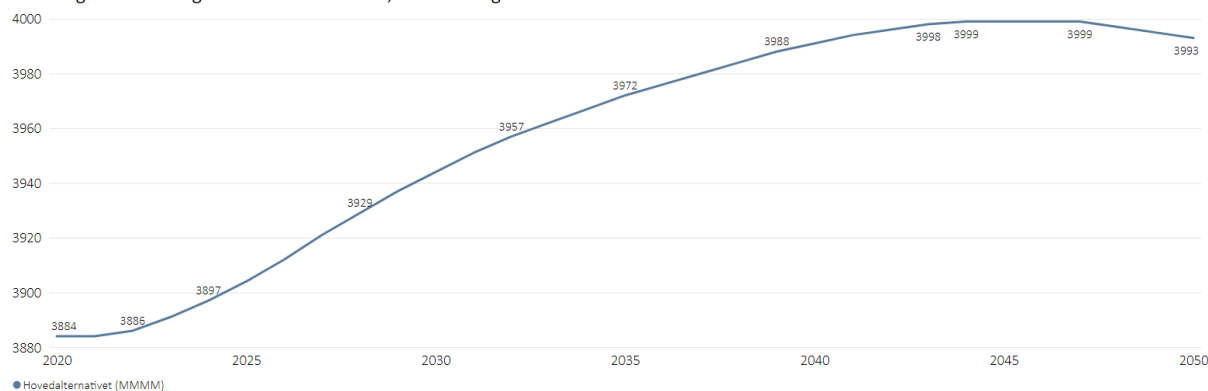

Ser en på den befolkningsgruppen 67 + (tabell under), viser prognosen at det er her en vil få den store vekst. I middelsprognosen forventes det at fram til 2050 vil få en økning på 390 i denne gruppen. Dette er en økning på i overkant av 60%. Denne demografiske utviklingen vil trolig utfordre enkelte kommunale tjenester i framtiden.

Utvikling av befolkning i valgte aldersgrupper i Overhalla, framskrivning fra ssb

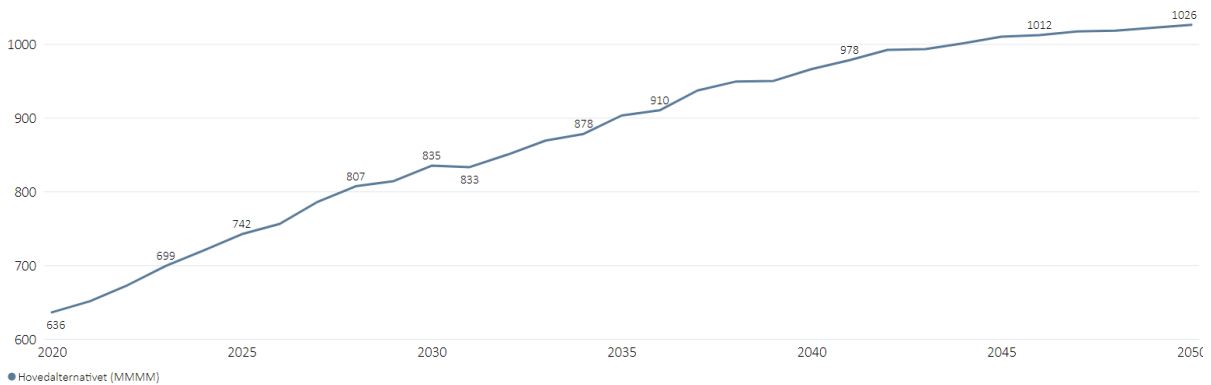

Investeringer

Kommentarer til bevilgningsoversikt investering

I kommende fireårsperiode foreslår kommunedirektøren en investeringsramme på 103 millioner kroner til investeringer i anleggsmidler. For Startlån, hvor en har erfaringer for at det har vært høy etterspørsel i 2021, foreslås det en ramme på 10 millioner kroner i 2022, og årlig 2 millioner kroner senere i planperioden. Kjøp av aksjer og andeler er budsjettert med kr. 900 000 pr år. Beløpet gjelder kommunens egenkapitalinnskudd i KLP. Egenkapitaltilskuddet dekkes med overføring fra driftsbudsjettet.

Momskompensasjon for perioden er estimert til å bli 14 millioner kroner og finansierer ca. 14 % av investeringene i varige driftsmidler. Dette er et tilskudd som gis kommunen basert på de kostnader kommunen har hatt.

For 2022 er det forutsatt at kommunen mottar 40 millioner kroner i tilskudd til investeringer. Beløpet består i hovedsak av Husbanktilskudd til omsorgsboligene. Det forventes å få inn 2 millioner kroner ved salg av anleggsmidler. Posten består av salg av tomt, bolig og bilsalg.

Kommentarer til Bevilgningsoversikt investeringer i varige driftsmidler (beløp inkl. mva).

Hunn skole (2020-2021)	Jfr. vedtatt utbyggingsprosjekt. Senere års elevtallsutvikling har vist behov for kapasitetsutvidelse, samtidig som det er en del byggetekniske utfordringer som krever utbedringer. Prosjektet pågår og vil forventes å ferdigstilles i 2023 (uteområdet, som siste del av prosjektet).	127,5 mill.
Gimle (2022)	Jfr. kommunestyrets vedtak om å utarbeide forslag til en helhetlig, fremtidsrettet løsning for Gimle. Det arbeides med å konkretisere fremtidig innhold, kapasitets- og arealbehov, herunder mulig rehabilitering og utnyttelse av eksisterende bygg. Det er mange elementer som skal vurderes. Skytebane i 2. etg. avvikles, jfr. ny skytebane ved Hunn skole. Prosjektet er lagt inn med en ramme på 20 millioner kroner i økonomiplan/ budsjett.	20 mill.
Tjenestebiler (elbiler) 2020	Innkjøp av kommunale tjenestebiler. Årlig 400'	1,6 mill.

Barlia - utvikling av området	Kommunen eier i dag de gamle videregående byggene og området i Barlia. Tilstanden på byggene blir gradvis dårligere. Området har ellers mange kvaliteter og potensiale for videre utvikling. Kompletterende grunnundersøkelser vil være et nødvendig grunnlag for videre planlegging av utnyttelse av området. Vurdering av området vil også inngå i arbeidet med ny kommuneplanens arealdel. Kommunedirektøren foreslår at det foreløpig settes av en ramme i 2021.	2,0 mill
Tilbakeføring momskompensasjon 6-mannsbolig Skage	I forbindelse med opprettelse av bofelleskap for enslige mindreårige ble det bygget en 6-mannsbolig på Skage som skulle fungere som bemannet base. En mottok 2,5 millioner kroner i momskompensasjon for investeringen i hht til regelverket. Boligen benyttes i dag til andre formål, og fradragretten har falt bort. Kommunen må derfor tilbakeføre forholdsmessig andel av utbetalt momskompensasjon. Bygget var ferdigstilt i 2014 og <i>justeringen</i> (tilbakebetalingen) gjelder fra 2018 året bruken av boligen ble endret og fram til og med 2024 med en årlig tilbakebetaling på 1/10 av momskompensasjonen. Tilbakeføringen finansieres med bruk av lån.	0,25 mill eks mva
Kjøp av boliger	Overhalla kommune har i dag flere boliger som leies ut med ulik geografisk beliggenhet og størrelse. Kommunen vil stadig ha ulike behov for boliger som skal dekke boligbehovet. I tillegg kan en ha behov for å selge boliger som i mindre grad løser behovene. Skal kommunen kunne håndtere behovene fortløpende er det hensiktsmessig at det bevilges en ramme som kan brukes til kjøp og salg av boliger. En vil med det være mer konkurransedyktig og handlingsdyktig ved kjøp/salg. Orienteringer om kjøp og salg gis da i rapporteringen til kommunestyret.	3,0mill eks mva
Vann og avløp	Kommunestyret har tidligere vedtatt en <i>tiltaksplan for vann og avløp</i> som viser hvilke investeringer sektoren skal prioritere i kommende år. En har her ikke kommentert det enkelte prosjekt, men viser til behandling av planen. Dette dekkes gjennom selvkostgebyrer til abonnentene og påvirker derfor ikke kommunens driftsbalanse. Oppstart av arbeidet med utarbeidelse av ny hovedplan vann og avløp er vedtatt og startes nå. Den nye planen vil avklare videre tiltak/investeringer.	10 mill.
IT programmer	Anskaffelse av nytt saksbehandlersystem med arkivkjerne, utlånsystem for biblioteket, kostdata-program for sentralkjøkkenet og oppgradering av flyfoto i kartprogrammet.	1,3 mill.

Ser en investeringsplanen i et lengre perspektiv enn det som er presentert i denne planen, vil det trolig komme behov for flere investeringer som vi ikke har fått konkretisert p.t.. En har i dag få tilgjengelige tomter. Behov for å legge til rette for mer boligbygging av både eneboliger og leiligheter vil være viktig for befolkningsvekst. Klimaendringer med en god del nedbør bidrar til stor slitasje på veier med grusdekke, stikkrenner m.m. En har kommunale veier som er tungt belastet av industri og næringsvirksomhet. Tyngre og hyppigere bruk utfordrer bæreevne. En har flere kommunale bruer.

Innenfor skole og barnehage vil vi ha en bra kapasitet og kvalitet på bygningsmassen, og vil derfor trolig ikke ha behov for å gjøre tiltak der på mange år.

Ser en på helse og omsorg vil det trolig være behov for tilpasninger av institusjonslokaler ut fra endringer i antall brukere og behov, blant annet hva angår løsninger for personer med demens og behov for hensiktsmessige løsninger. Slik det er i dag får vi ikke benyttet romkapasiteten fullt ut.

Mange av kommunens boliger begynner å bli gamle. Behovet for slike boliger vil trolig endre seg i framtiden. Brukerne vil ikke ha behov for store arealer, men pleiebehovet for brukere vil muligens bli større.

Frie inntekter

Frie inntekter er midler som det ikke stilles krav til hvordan kommunen skal disponere. Rammetilskudd, skatt på inntekt og formue, eiendomsskatt, integreringstilskudd m.m. er slike midler. Skatt og rammetilskudd er de to vesentligste postene som årlig blir vedtatt av Stortinget. I og med at de ettårige gir det kommunene liten forutsigbarhet i langtidsplanleggingen. I tillegg har en i dag en mindretallsregjering som innebærer at neste års rammetilskudd ikke er kjent før Stortingets vedtak i desember.

Rammetilskudd og skatt på inntekt- og formue

Det forventes en samlet realøkning i skatt og rammetilskudd på 7,5 millioner kroner for kommende år sammenliknet med revidert nasjonalbudsjett 2021. Dette er en økning på 3%.

(kroner 1000)	2020	2021	2022	2023	2024	2025
Innbyggertilskudd (likt beløp pr innb)	96 923	95 802	100 980	101 163	101 189	101 681
<i>Overføring av særskilt tilskudd barnevernsreformen til innbyggertilskuddet</i>					-900	-900
Utgiftsutjevningen	19 938	25 029	31 891	31 941	31 937	31 988
<i>Færre barne i barnehage</i>				-500	-500	-500
Overgangsordning - INGAR	5 240	-146	-186	0	0	0
Saker særskilt ford (inkl. helsestasjon skolehelse, barnevernsreform)	2 320	1 089	2 148	2 148	2 148	783
Namdalstilskudd	7 029	7 228	7 193	7 191	7 191	7 191
Ordinært skjønn	0	230	0	0	0	0
Koronapandemi - tilleggsbevilgninger gjennom innbyggertilskuddet	4 668	5 785				
Stortinget saldering budsjett 2018 - 2021		300				
RNB 2021 - endringer i rammetilskudd (utenom koronapandemi)		164				
Tilleggsnummer statsbudsjett - økt realvekst og oppgaveendringer			1 682	1 864	1 864	1 864
Tilleggsnummer statsbudsjett - nytt tilskudd per kommunal grunnskole inkl. finansingstrekk			106	106	106	106
Tilleggsnummer statsbudsjett - redusert rammetilskudd som følge av økt skatteanslag			-1 800	-1 800	-1 800	-1 800
RNB 2018, 2019 og 2020, samt nysaldering 2018 og 2020 (utenom koronapandemi)	640					
Skatt på formue og inntekt/ Inntektsutjevning	115 063	127 218	128 239	128 239	128 239	128 239
Sum skatt og rammetilskudd (avrundet) ekskl. ekstra skjønn fra statsforvalteren	251 821	262 699	270 252	270 351	269 474	268 652

Opgavekorrigert inntekt for 2021 viser at den nominelle veksten for Overhalla er på 11,1 mill. kr., som utgjør 4,3%. Til sammenlikning er det en økning på 2,2% i Trøndelag.

Innbyggertilskuddet øker fra kr. 24 761 til 26 133 kroner pr innbygger. Dette gir en realøkning på 5 millioner kroner. Kommunene har gjennom reformen som trer i kraft fra nyttår fått et større økonomisk ansvar for tiltak innenfor barnevern. Kommunen mottar 2,4 millioner i økte overføringer som en kompensasjon for økningen i egenandeler m.v.. For å redusere risikoen for den enkelte

kommune legger regjeringen opp til en overgangsperiode på to år. 2022 og 2023 vil halvparten av kompensasjonen bli fordelt særskilt etter bruken av barnevernstiltak før reformen (regnskap 2020). For Overhalla utgjør det 1,4 millioner kroner. Når fordelingen av det særskilte tilskuddet skal overføres til innbyggertilskuddet fra 2024, vil rammen blir fordelt i forhold til antall innbygger i landet og kommunen. Overhalla vil med en slik omlegging få redusert overføringen med 900.000 kroner fra 2024.

Utgiftsutjevningen øker reelt med 6,8 millioner kroner. Modellen som utligner forskjellen i utgiftsbehov mellom kommuner, gir Overhalla en økning på 3 millioner kroner for innbyggere i alderen 1-16 år. En har fått 5 flere innbyggere på over 90 år som gir en økning på ca. 1 millioner kroner. Flere psykisk utviklingshemmede og flere barn med enslig forsørger gir økte utslag i overføringene.

Framskrivning av antall barnehage barn viser en reduksjon. Dette vil også trolig kunne gi noe mindre i utjevning for aldersgruppen 2-5 år. En har lagt inn en reduksjon på 500.000 kroner i planperioden.

Eiendomsskatt/indirekte skatter

Regjeringen foreslår ingen endring i den maksimale skattesatsen for bolig og fritidseiendommer for 2022. Den vil derfor forbli 4 promille. For næringseiendommer 7 promille. Det forventes at Overhalla skal kunne kreve inn ca. 11,2 millioner kroner i 2022.

Andre generelle statstilskudd

Det forventes ca. 800.000 kroner i rentekompensasjon for skole, kirkebygg (orgel), svømmehall, omsorgsboliger og sykeheim, dette avtar noe i økonomiplanen. Konesjonskraftavgiften videreføres med 440.000 kroner i planperioden.

Det er i budsjettet lagt til grunn at en skal bosette 20 flyktninger i 2022 (i tråd med nylig mottatt anmodning). Videre i planperioden er det forutsatt en årlig bosetting av 15. Det er usikkert hvordan dette faktisk vil bli i perioden. Det er i økonomiplanen bruk 8,8 millioner i tilskudd.

	2022	2023	2024	2025
Antall	54	63	69	78
Integreringstilskudd (mill. kroner)	9,4	11,4	11,7	12,0

Finansutgifter

For kommende år forventes det at netto finansutgifter skal øke med 1,5 millioner kroner (brutto 2 millioner kroner). En bruker med det 7 % av driftsinntekten til netto renter og avdrag. Anbefalt nivå er mellom 2-3%.

Finansutgiftene forventes å øke i kommende år, og vil med foreslåtte investeringer nå en topp i slutten av 2023. Langsiktig gjeld som belaster «kommunekassa» vil kunne bli 492 millioner i løpet av kommende år og avta senere i perioden.

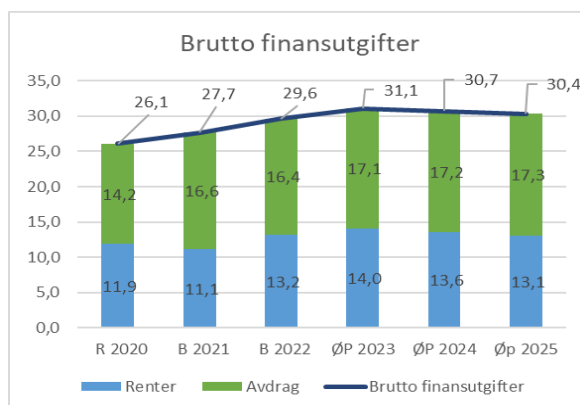
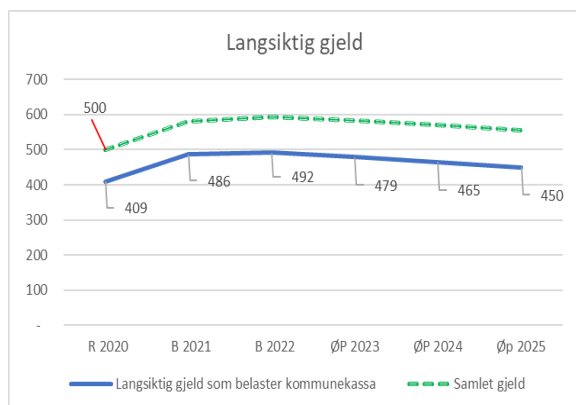

Bruk av og avsetning til fond

I kommunedirektørens forslag til årsbudsjettbudsjett for 2022 er det forutsatt at en skal bruke 5,1 millioner av disposisjonsfondet for at budsjettet skal kunne gå i balanse. Integreringsordningen belaster fondet mest i perioden. Videre har en forutsatt at innføring av nytt saksbehandlingssystem og *Helseplattformen* finansieres med disposisjonsfondet. Dette fordi det ikke er funnet dekning av disse tiltakene innenfor den ordinære driften.

Disposisjonsfond (tall i kr 1000)	2022	2023	2024	2025
Bosetting flyktninger	-3 778	-1 788	12	312
Digitalisering og organisasjonsutvikling - hels og omsorg	-250	0	0	0
Etablering av nytt saksbehandler system	-400			
Helseplattformen		-4 400		0
Forprosjekt helseplattformen	-500	-500		
Kompetanseutvikling bhg	-140	-140	-140	-140
Saldering ordinær drift	-81	-463	-1 913	-2 385
Netto bruk av disp fond	-5 149	-7 291	-2 041	-2 213
<i>Ordinært disp fond 1/1</i>	<i>62558</i>	<i>61 187</i>	<i>55 685</i>	<i>53 631</i>
Bruk eks flyktning, inkl saldering	-1 371	-5 503	-2 053	-2 525
Saldo 31/12	61 187	55 685	53 631	51 106
Flyktningefond 1/1	3 000	-778	-2 566	-2 554
Bruk	-3 778	-1 788	12	312
Saldo pr 31/12	-778	-2 566	-2 554	-2 242
Samlet disp fond 31/12	60 409	53 119	51 077	48 864

Samlet disposisjonsfondet vil ved utgangen av 2022 kunne være på 60 millioner og 48 millioner kroner ved utløpet av planperioden. Ser en isolert på «flyktningefondet» vil det bli negativt i planperioden, og må sådan bli dekket med det ordinære disposisjonsfondet.

Det er videre forutsatt at en skal bruke 1,7 millioner kroner av *bundne driftsfond*. Det vesentligste knyttes til *nærings- og samfunnsutviklingsfondet (utbytte fra NTE)*. Det er forutsatt at selvkosttjenesten ikke skal påvirke budsjettbalansen og er videreført likt i hele planperioden.

	2022	2023	2024	2025
Gaver sykeheimen	-50	-50	-50	-50
Digitalisering og organisasjonsutvikling - hels og omsorg	-106	0	0	0
Feietjeneste	-57	-57	-57	-57
Selvkostfond vann	-361	-361	-361	-361
Selvkostfond avløp	-1	-1	-1	-1
Renovasjon	25	25	25	25
Nærings- og samfunnsutviklingsfond	-1 162	-862	-862	970
	-1 711	-1 306	-1 306	526

Tabellen under viser hva en nærings- og samfunnsutviklingsfondet (NTE-fondet) er planlagt å dekke. Brebånd er det største tiltaket.

Nærings- og samfunnsutviklingsfond	2022	2023	2024	2025
Avsetting i året (80%)	1360	1360	1360	1360
Namdal regionråd (adminstrasjon)	-250	-250	-250	-250
Skogmo industripark 2.0	-300	0	0	0
Brebåndsutbygging	-1500	-1500	-1500	
Jernbanesti	-332	-332	-332	0
Visit Namdal	-140	-140	-140	-140
Disponering i året	-2522	-2222	-2222	-390
Nte fondet Nærings og samfunnsutvikling	493	-879	-29	821
Nte fond reservefond/ bufferkapital (30%)	1497	2007	2517	3027
Totalt	1990	1128	2488	3848

Netto driftsresultat

Netto driftsresultat er negativt i hele planperioden økonomiplanperioden. Det vil si at inntektene er lavere enn utgiftene, og en må bruke av fond for at budsjettet skal gå balanse. Sammenliknet med tidligere planer er det likevel en vesentlig forbedring. Forbedringen knyttes i hovedsak til noe bedre rammebetingelser (skatt/rammetilskudd i hovedsak), og at det er forutsatt bosetting av flere flyktninger enn i tidligere planer, samtidig som en forutsetter stramme budsjetttrammer for ordningen. I tillegg har en satt inn noe større reduksjoner i tjenesteproduksjonen enn tidligere (barnehage og spes.ped.) Investeringsbudsjettet har kun mindre poster i slutten av planperioden.

Merk ellers at en eventuell nedgang i folketallet (jfr. status pr. 3. kvartal i år) vil kunne innebære vesentlig reduserte overføringer til kommunen, uten at det nødvendigvis kan dekkes med reduserte utgifter. Usikkerheten i inntektsanslagene i perioden er dermed stor.

Teknisk beregningsutvalg (TBU) anbefaler at en generelt bør ha et overskudd på 1,75 % av driftsinntektene. For Overhalla vil det si at et anbefalt årlig overskudd skulle vært på 6,2 millioner kroner. Dette må imidlertid sees opp mot nivået på kommunens fondsbeholdning i dag, som fortsatt er høyere enn anbefalt nivå.

Netto driftsresultat korrigerer korrigerert for selvkostområdene og andre øremerkede ordninger viser et underskudd to første år på mellom 6 og 7,7 millioner kroner. Det utgjør 1-2 % av driftsinntektene. Situasjonen ser ut til å bedre seg noe i slutten av perioden. For å kunne ha en langsiktig bærekraftig økonomi burde inntektene økt/ utgiftene blitt redusert med 5-6 millioner kroner.

	B 2022	ØP 2023	ØP 2024	Øp 2025
Netto driftsresultat	-6 095	-7 696	-2 447	-787
Netto avs. til eller bruk av bundne driftsfond	1 711	1 306	1 306	-526
Korrigert netto dr resultat	-4 384	-6 391	-1 141	-1 313
	-1,2 %	-1,8 %	-0,3 %	-0,4 %

Finansielle måltall

Politiske målsettinger for kommunens økonomiske utvikling og stilling ivaretas via finansielle måltall. Formålet er å synliggjøre hva som skal til for å ha en sunn økonomi over tid, og benytte dette som en del av beslutningsgrunnlaget i økonomiplan- og budsjettprosessene.

Nøkkeltall	Anbefalt nivå	2022	2023	2024	2025
Netto driftsresultat i % av driftsinntekter	Min 1,75%	-2 %	-2 %	-1 %	0 %
Disposisjonsfond i % av driftsinntekter	Min 5 – 10%	17 %	15 %	14 %	14 %
Netto finansutgifter i % av driftsinntekter	Maks 2-3 %	7 %	8 %	8 %	8 %
Netto lånegjeld i % av driftsinntekter	Maks 50 – 60%	138 %	135 %	131 %	127 %
Avvik fra budsjett	Maks 0,5 – 1 %	0	0	0	0

Netto driftsresultat i % av driftsinntektene viser en forbedring i planperioden, men ligger fortsatt noe under anbefalt nivå. Gjeldsgraden og påfølgende finansutgifter er vesentlig høyere enn anbefalt nivå. Det ene påvirker det andre. Hadde en hatt en gjeldsgrad på anbefalt nivå, ville finansutgiftene vært 16 – 19 millioner kroner lavere enn i budsjett 2022. Dette hadde videre påvirket netto driftsresultat. En stor del av kommunens handlingsrom framover er dermed bundet opp i kapitalkostnadene fra gjennomførte investeringer.

Som en har vært inne på tidligere har kommunen hatt en bevisst holdning til styring av kommunens soliditet. Det er bygget opp et disposisjonsfond som ved utgangen av 2021 forventes å kunne være på ca. 65 millioner kroner og 18 % av driftsinntekten.

Endringer i drift (Budsjettskjema 1B)

Administrativ organisering

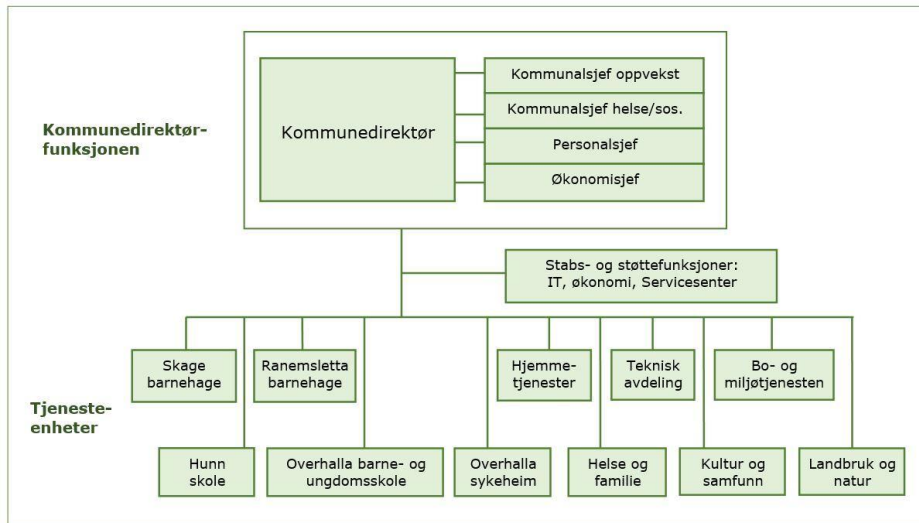

<https://www.overhalla.kommune.no/administrativ-organisering.552290.no.html>

Politiske styringsorganer

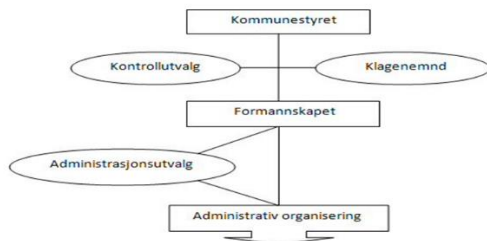

Kommunestyret med 21 medlemmer er øverste politiske organ og fatter vedtak på vegne av kommunen så langt ikke annet av lov eller delegasjonsvedtak.

Formannskapet på 7 medlemmer er driftsstyret for kommune. I tillegg er det fast utvalg for plansaker. I tillegg til kontrollutvalg, klagenemnd og administrasjonsutvalg har kommunen eget elderråd

og råd for personer med funksjonsnedsettelse. Kommunestyret vedtok i november mandat og sammensetning for et næringsutvalg.

Området dekker drift av politisk virksomhet. Det foreslås ingen endringer i løpet av planperioden for denne aktiviteten. Det er avsatt i underkant av 2 millioner kroner til formålet. (Kommunestyre, formannskap og ordfører)

Kontroll og tilsyn som er utgifter med kontrollutvalg og kommunerevisor er budsjettert med 1 million kroner. Dette er i hht. til vedtatt forslag i kontrollutvalget.

Tilleggsbevilgningsrammen for økte lønnsutgifter (lønnsoppjøret) er beregnet å utgjøre 6,5 millioner kroner i 2022 som er en årslønnsvekst på 3,1%. Den er satt til det samme i hele planperiode. Periodiseringen av pensjonskostnaden (premieavvik og amortisering av premieavvik) gir en økt utgift for rammeområdet på henholdsvis 2,6 millioner kroner. Samlet prognose for kommunens pensjonspremie viser en økning på 2,5 millioner kroner.

Stabs- og støttefunksjoner

Rammeområdet består av kommunedirektørens ledergruppe, controller, it-sjef, arkivleder, og formannskapssekretær. På området dekkes også 60% frikjøp hovedtillitsvalgt i tråd med avtaleverk. Totalt 9 årsverk (frikjøp HTV ikke inkludert) og en ramme på 17,8 millioner kroner. I hht tidligere

vedtatt økonomiplaner, hvor det var forutsatt å redusere rammen til administrasjonen med 500.000 kroner, er det nå gjennomført en nedbemanning på ett årsverk (600.000 kroner) ved at vakant stilling som informasjonskonsulent ikke er besatt.

Kommunedirektøren foreslår at det avsettes 4,5 millioner kroner til kommunalt bidrag for bredbåndsbygging. Bidraget finansieres med bruk av «Nte-fondet». Til nå er det gjennomført 2 prosjekter på henholdsvis Øysletta og Øyesvollen/ Rygg-Melen. Videre er prosjekt på Sørsia godt i gang, og Hammer – Vanebo er prioritert. For disse prosjektene er det allerede bevilget midler. Det vil etter dette være 5 strekninger som mangler tilgang til fiber. Totalt er disse prosjektene stipulert til 5,3 millioner. Totalt 227 husstander. Hvis en tar utgangspunkt i en kommunal egenandel på ca. 20.000 kroner pr husstand mener en at avsatte midler i økonomiplanen (samlet 9,8 mill. kr.) skal kunne bidra til en tilnærmet full bredbåndsdekning i kommunen. Dette er vesentlig for både innbyggerne og næringsdrivende i kommunen.

Kommunestyret har vedtatt et fireårig tilskudd til prosjekt *Skogmo industripark 2.0*. Årlig beløp er for kommunene 300.000 kroner og går til og med 2022. Det er kommet signaler om at utviklingsprosjektet ønskes videreføres som en 3.0-versjon. Dette behandles som egen sak når det er nærmere avklart.

Sommerjobbsentralen har vært prøvd ut i 5 år med en årlig ramme på 150.000 kr. Midlene er brukt til avlønning av ungdom og foreslås videreført.

Kommunedirektøren ble i oktober 2021 delegert myndighet til å tildele tilskudd fra et kommunalt næringsfond. Rammen er satt til 200.000 kroner pr år i planperioden. Enkeltutbetalingen kan ikke overstige 50.000 kroner. Gjennom pandemien i 2020-2021 har en også tildelt støtte fra kommunalt næringsfond som er blitt opprettet gjennom statlige støtteordninger som en del av håndteringen av koronapandemien.

Fagområde oppvekst

Totalt er det budsjettet med 143 årsverk og en samlet ramme på 96,7 millioner kroner. Dette er en økning på 3 ansatte, og en rammeøkning på 3,8 millioner kroner. Rammen omfatter i all hovedsak tjenester til grunnskole og barnehage.

Dimensjonering av ressursene er i stor grad styrt av staten gjennom krav om minimumsbemanning. Det er budsjettet med 3 lærlinger. De er ett år i barnehage før de flytter over til skole siste år. Det jobbes fortløpende videre med nærvær også i 2022 for fagområdet.

Det er for kommende år forutsatt en innsparing på 1,2 millioner kroner for oppvekst med halvårsvirkning (høsten 2022). Forventet nedgang i antall barn i barnehage vil trolig kunne innebære at det også vil bli mindre ressursbehov. I tillegg vil en måtte vurdere om det vil være mulig å redusere noe innenfor grunnskole. Innsparingen vil få helårsvirkning fra 2023 og utgjør da 2,4 millioner kr. Dette er i tråd med tidligere innsparingsmål i økonomiplanen.

Grunnskole:

I Overhalla er det tre grunnskoler, hvorav to kommunale og en privat. Hunn skole som har 1. – 7. trinn med 178 elever og Overhalla barne- og ungdomsskole med 1. – 10. trinn og 316 elever. I tillegg har man en privat skole for 1. – 10. trinn (Overhalla Montessoriskole) med totalt inntil 60 elever fordelt på barne- og ungdomsskole.

Forutsetningen som er lagt for grunnskolebudsjettet 2022 er en økning på 16 elever og 7,6 årsverk. Kommunen benytter en ressursmodell som sikrer at kommunen oppfyller *norm for lærertetthet* i ordinær undervisning. En lærer skal ikke ha mer enn 15 elever på 1.-4. trinn, og 20 på 5.-7. trinn og 8.-10. trinn. Budsjettforslaget for grunnskole viser en enhetskostnad per elev på 118.000 kroner (eks. skoleskyss og lokaler. Inkl SFO). Dette er en økning sammenliknet med 2021 hvor den var på 90.000 kroner. 6 årsverk av veksten knyttet til spesialpedagogisk undervisning.

Tall for lærertetthet fra foregående år viser at en har hatt noe høyere ressurstildeling enn hva normen krever. For 2022 har en også styrket 1.-4. med 2 årsverk og 8.-10. trinn 1,3 over normen. Dette for å kunne få til nødvendig klassedeling i enkelte fag og opprettholde dagens valgfag. I tillegg til normkravet skal det tildeles ressurser til tariffbestemmelser.

Kommunal grunnskole	Norm	18/19	19/20	20/21
Lærertetthet i ordinær undervisning 1.-4. trinn	15	14,5	14,8	14,6
Lærertetthet i ordinær undervisning 5.-7. trinn	20	16,5	14,3	17,7
Lærertetthet i ordinær undervisning 8.-10. trinn	20	15,1	16,6	13,6

Sakkyndige anbefalinger legges til grunn når spesialpedagogiske ressurser tildeles. Her kan det komme endringer fortløpende i skoleåret. I forslag til budsjettet 2022 brukes 31 % av samlede ressurser i skolene (inkl. administrasjon, SFO) til spesialpedagogiske tiltak. Samlet er det for tiden 51 elever som har slike vedtak. I tillegg finansierer kommunen spesialundervisningen for den private skolen, noe som er beregnet til 1,2 millioner kroner. Kommunedirektøren ønsker å se på organiseringen av den spesialpedagogiske undervisningen og måten den blir gitt på. Det er satt et innsparingsmål på henholdsvis 1,5 millioner kroner fra og med 2023 og ut planperioden.

Kompetanseøkning av lærere i grunnskole vil også bli videreført i 2022. Alle som underviser i grunnskolen skal ha relevant undervisning med minimum 30 studiepoeng i norsk, samisk, norsk tegnspråk, matematikk eller engelsk for barnetrinnet og 60 studiepoeng i samme fag på ungdomstrinnet. Det er budsjettet med 4 personer på videreutdanning vårsemesteret og 4 for høsten. Målet er 100% med godkjent utdanning på sikt.

	15/16	16/17	17/18	18/19	19/20
Undervisning med godkjent utdanning (kommunal)	97 %	93 %	99 %	92 %	97 %
Undervisning med godkjent utdanning (privat)			62 %	100 %	92 %
Trøndelag fylke				92 %	97 %
Nasjon	96 %	96 %	96 %	96 %	96 %

Bygging av ny skole ved Hunn er godt i gang og innflytting vil bli fra høsten 2022.

Fram til 2024 forventes ut fra prognosene en vekst i aldersgruppen 6-15 år. Økningen vil isolert sett gi økte rammeoverføringer som skal dekke vekstkostnadene. Det vil ofte være større utfordringer å redusere utgiftene i takt med reduserte inntekter når elevtallet går ned. I framskrivningen forventes det en nedgang fra 2025. (Montessori skolen er inkludert i tallene)

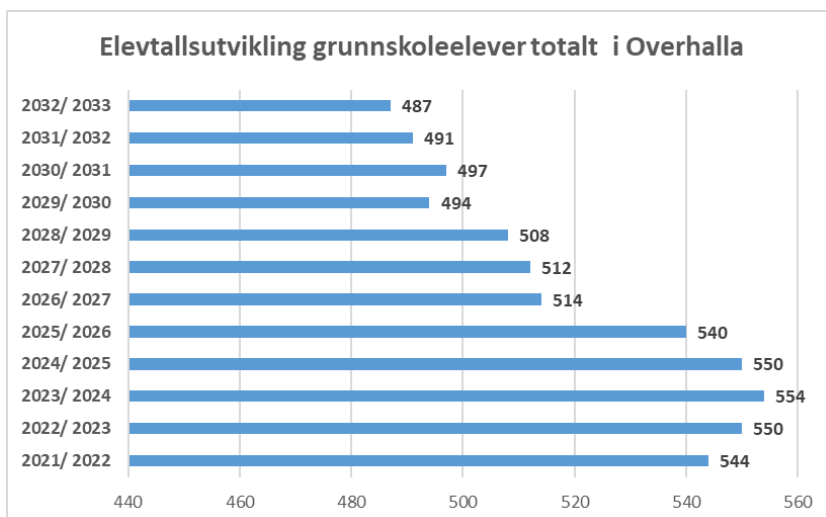

Barnehage:

Kommunen vil for 2022 ha 2 kommunale barnehager og en privat, i tillegg til at en refunderer noen plasser i private barnehager i nabokommuner (Namsos).

Totalt er det 216 overhallinger som vil ha barnehagetilbud i starten av 2022. Barn i alderen 0-2 år skal ha dobbelt så stor ressurs som barn som er 3 år og større. Regner en om barnetallet til store barn vil en få en reduksjon på 33 barn (sammenliknet med opprinnelig budsjett for 2021), hvorav 27 i kommunale barnehager. Samlet nettoramme for barnehagene vil for kommende år bli 1,5 millioner kroner lavere enn 2021.

Kravet til voksenteitet i barnehagene er maksimalt 6 barn per voksen. Samlet for kommunale barnehager er det 5,3 barn pr voksen for 2022.

Statistisk sentralbyrås framskrivning av forventet antall barn i alderen 1-5 år forventes å bli redusert fram mot 2025, for deretter å øke noe. Kommunedirektøren har i forslaget til budsjett og økonomiplan forutsatt en reduksjon i bemanning i forhold til redusert barnetall. I tillegg er *utgiftsutgjevningen* (rammetilskuddet) for samme aldersgruppe redusert.

Utvikling av befolkning i 1-5 år i Overhalla, framskrivning fra ssb

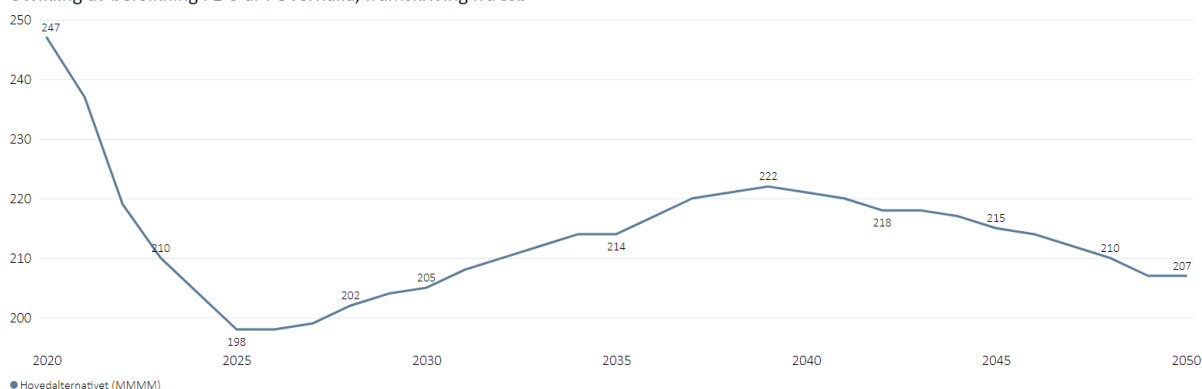

Fagområde helse og omsorg

Fagområdet vil for 2022 ha 105 årsverk innenfor en ramme på 85,7 millioner kroner. Fagområdet er fordelt på 4 enheter. Overhalla sykeheim (institusjon), hjemmetjenesten (hjemmesykepleie og hjemmehjelp), Helse og familie (lege, helsestasjon, psykiatri, rehabilitering, kjøkken) og Bo- og miljøtjenesten (tjeneste for funksjonshemmede).

Nærværarbeid, heltids-/deltidsproblematikk og rekruttering av riktig kompetanse vil også for 2022 være områder med mål om kontinuerlig forbedring. Tall fra 2020 viser at 80% av de som jobbet innenfor helse og omsorg hadde helseutdanning. Det er budsjettert med fire helsefaglæringer for 2022, hvorav to nye starter fra høsten.

Kommunene har betalingsplikt for utskrivningsklare pasienter som blir liggende på sykehus i påvente av et kommunalt tilbud. Overhalla har hatt god kapasitet og kunne ta imot disse. Målet er fortsatt at en skal kunne ta imot disse.

Overhalla deltar også i 2022 aktivt i arbeidet med planlegging av framtidig innføring av Helseplattformen, som er en helhetlig løsning for elektronisk pasientjournal for helsetjenester både for kommunene og helseforetak i Midt-Norge (jfr. nasjonalt mål bilde om «En innbygger, en journal»). Dette via faggrupper, fagekspertgrupper m.v. Det er ikke besluttet at Overhalla skal slutte seg til denne løsningen. Sak om dette planlegges behandlet politisk i mars 2022. En har inntil videre i økonomiplanen avsatt midler til dette. I tillegg foreslår kommunedirektøren at det avsettes 1 million kroner fordelt på 2022 og 2023 til forprosjekt. En eventuell inngåelse av tjenesteavtale med Helseplattformen gjøres på slutten av forprosjektet. Kommunedirektøren vil i kommunestyrets februar møte forsøke å få til en mer detaljert orientering om Helseplattformen.

Overhalla sykeheim (institusjon) reduserte i 2020 kapasiteten med fire plasser og 2,65 årsverk. I løpet av 2021 ble hvilende nattevakt innenfor helse endret til en våken nattevakt. Kommunen fikk med det 4 nattevakter. Ordningen er nå evaluert, og en har kommet fram til at en prøver med 3 nattevakter fra 2022 og i perioder med topper i behov leier inn noe ekstra. Dette gir en netto besparelse på ca. 1,5 årsverk. Reduksjonen fører til noe økte nattvaksbehov ved avlastningsboligen for unge brukere.

Overhalla sykeheim	B 2020	B 2021	B 2022
Antall plasser	39	35	35
Ramme (mill. kr)	31,5	29,8	30
Pr plass (kr 1000)	808	851	857
Årsverk	43,4	40,8	40,8

Med en reduksjon av institusjonsplasser har en styrt mer av helse- og omsorgstilbudet over til hjemmebaserte tjenester. Pleietyngde for hjemmebasert pleie har i 2021 blitt noe økt. For å møte det økte behovet, er hjemmetjenesten styrket med en kveldsvakt. Ressursmessig utgjør det 1,6 årsverk.

For *Bo- og miljøtjenesten* ble bemanningen redusert med 40 % stilling i 2019. Det var satt som en forutsetning at enheten skulle redusere med ytterligere 60 % stillingsressurs når de flyttet inn i nye og mer effektive lokaler. Innsparingen er gjennomført fra 2022.

Det er avsatt 1.330.000 kroner samlet til frivillighetssentralene for 2022.

Prosjekt *Digitalisering og organisasjonsutvikling helse og omsorg*, som er en del av plan for digitalisering i Overhalla kommune, er inne i sitt tredje og siste år i 2022. Det er i prosjektperioden bruk 2,5 millioner kroner til formålet. Prosjektet har i stor grad bidratt til utprøving og innføring av hensiktsmessige digitale redskaper som nå er blitt en del av tjenestene. Kommunen har mottatt 315.000 kroner i skjønnsmidler fra statsforvalter til å videreføre prosjektet i 2022.

Fagområde kultur og samfunn

Under enheten er ungdomsbaser, bibliotek, kulturskole, bosettings- og integreringstjeneste og andre kulturaktiviteter (kultursjef) organisert med totalt 7,16 årsverk. Samlet ramme er på 10,8 millioner

kroner. Det foreligger ingen vesentlige endringer av tjenestene for enheten. Kulturmidler videreføres som 2021 med en ramme på 270.000 kroner.

Bosettings- og integreringstjenesten vil bosette 13 flyktninger i 2021, av en anmodning i utgangspunktet på 17 personer. Kommunen har nå fått en anmodning fra Integrerings- og mangfolds- direktoratet (Imdi) om å bosette 20 personer i 2022. Familiegjenforente og andre reservasjoner kommer i tillegg. I årsbudsjett og økonomiplanen har en budsjettert med bosetting av 20 personer i 2022 og årlig 15 i resten av planperioden. Forutsetningen som er lagt til grunn gir en bedring av kommunens økonomi i slutten av planperioden. I foregående økonomiplan 2021-2024 var det forutsatt et årlig underskudd for integreringsordningen på i overkant av 5 millioner kroner. Dersom det framover blir bosatt flere (som beregnet nedenfor) enn hva som har vært tilfelle de siste årene, vil inntektene fra 2024 igjen kunne dekke kommunens utgifter. I 2020 ble det bosatt bare 5 personer, og i 2019 ble 9 personer bosatt. Bosettingene i 2019-2020 ble dermed vesentlig lavere enn hva kommunen ble anmodet om å bosette, og er årsak til at inntektene i disse årene ble vesentlig lavere enn forventet. Det særlig lave antallet bosatte i 2020 skyldes i hovedsak nedstengninger knyttet til koronapandemien.

(mill kroner)	2022	2023	2024	2025
Administrasjon	219	219	219	219
Skole/barnehage	3 012	3 012	3 012	3 012
Bosetting og integrering	2 872	2 872	2 872	2 872
Inntro støtte	3 600	3 600	2 100	2 100
Helse, sosial og barnevern	3 485	3 485	3 485	3 485
Utgifter	13 188	13 188	11 688	11 688
Integreringstilskudd	-9 410	-11 400	-11 700	-12 000
Netto utgifter	3 778	1 788	-12	-312
Flyktningsfondet 31/12	-778	-2 566	-2 554	-2 242
Antall bosatte	20	15	15	15
Antall på intro ordning	18	17,5	10	10

Andre strekning i arbeidet med å tilrettelegge jernbanetraseen til gang- og sykkelformål er gjennomført i 2021. Med det er det en sammenhengende sti fra Ranemsletta til Øyesvollen. Det er i økonomiplanen avsatt årlig 300.000 kroner fram til 2024. Bane Nor er nå i ferd med å avvikle Namdalsbanen i tråd med Stortingets vedtak om nedleggelse. Overhalla, Namsos og Grong kommuner har hatt et første møte med Bane Nor for å drøfte avviklingen og mulig etterbruk. Videre tilstandsvurderinger og betingelser omkring avvikling og etterbruk vil ha betydning for hva som kan bli resultatet. Dette forventes avklart i løpet av 2022. En er derfor noe avventende til hvordan en skal jobbe videre med prosjektet. Kommunedirektøren vil komme tilbake til kommunestyret med opplysninger om temaet når dette er nærmere avklart. Årlig bevilgning finansieres av «Nte-fondet» og vil være øremerket til prosjektet.

Fagområde teknisk

Under fagområdet organiseres teknisk sjef, byggesaker, plansaker, oppmåling, budsjettansvar for brann og redningstjenesten (interkommunalt samarbeid med kommunene Grong og Høylandet, med Grong som vertskommune), VAR-tjenestene, kommunal bygningsmasse og samferdsel. Det er totalt budsjettert med 25,7 årsverk.

Enheten har hatt mange større investeringsprosjekter og plansaker pågående. Dette har utfordret kapasiteten. Hunn skole og Gimle blir de største investeringen for kommende år.

Det er avsatt 17,5 millioner kroner til drift og vedlikehold av kommunal bygningsmasse. KOSTRA-tall fra 2019 viser at en har ca. 21.800 m² formålsbygg. Pr innbygger er dette noe over landsgjennomsnittet og under sammenligningsgruppen. Effektiv drift og systematisk vedlikehold av byggene er et mål. Tallene under viser at en har noe høye renholdskostnader. Det kan være feilkilder som må hensyntas i statistikken, men målet vil være å kunne tilnærme seg de en sammenlikner seg med. Lavere renholdskostnader kunne gitt større ressurser til vedlikehold innenfor rammen. Satsing på energieffektivisering viser resultater. Når en tar i bruk nye bygg i 2022 er målsettingen at den skal kunne reduseres mer.

Nøkkel tall	Enhet	Overhalla		Kostragruppe 04		Landet uten Oslo	
		2020	+	2020	+	2020	+
<u>Netto driftsutgifter til eiendomsforvaltning i prosent av samlede driftsutgifter (prosent)</u>	prosent	8,9		8,5		8,9	
<u>Netto driftsutgifter til forvaltning av eiendom per innbygger (kr)</u>	kr	150		312		291	
<u>Areal på formålsbygg per innbygger (m2)</u>	m2	5,65		6,50		5,24	
<u>Utgifter til vedlikehold per kvadratmeter (kr)</u>	kr	99		101		104	
<u>Utgifter til driftsaktiviteter per kvadratmeter (kr)</u>	kr	576		564		551	
<u>Herav utgifter til renhold (kr)</u>	kr	224		181		164	
<u>Herav energikostnader per kvadratmeter (kr)¹</u>	kr	114		108		96	

¹ Før 2017 har dette tallet blitt beregnet ut i fra samlet areal av de utvalgte (fylkes)kommunale formålsbyggene kommunen eier og leier. Her ser vi kun utgiftene opp mot arealet kommunen eier.

Rammen for samferdsel er videreført fra året før med en ramme på 5,8 millioner kroner (eks. avskrivning på 1,8 millioner kroner). KOSTRA tall fra 2020 viser at en har en høy andel veier uten fastdekke og at en bruker en forholdsmessig stor andel av rammen for samferdsel til vedlikehold. Kostnadmessig ble det brukt 119.000 kroner pr km veg, noe som er under landsgjennomsnittet. En har fra 2023 lagt inn en forutsetning av en økning av samferdselsrammen på 1 million kroner. Med utgangspunkt i indeksregulering av enhetsprisene for kontrakten «Sommervedlikhold», viser den en økning på 20 % i løpet av 5 siste år. Dette uten at en har økt rammen. Mengdebestilling er derfor justert ned for å kunne holde rammene. Over tid vil rammene måtte økes om en vil ha forsvarlig kvalitet på vegene. Utarbeidelse av en revidert vegplan er ønskelig å få gjort så snart en får kapasitet til det. En slik plan blir da grunnlag for prioriteringer av videre tiltak.

Nøkkeltall	Enhet	Overhalla		Kostragruppe 04		Landet uten Oslo	
		2020	+	2020	+	2020	+
Andel km tilrettelagt for syklende som kommunen har ansvaret for av alle kommunale veier (prosent) ³	prosent	14,7		10,7		14,7	
Andel kommunale veier og gater med belysning av alle kommunale veier og gater (prosent)	prosent	38,2		38,9		61,1	
Utgifter til vedlikehold av kommunale veier og gater av totale nto. dr.utg. til kommunale veier og gater (prosent) ⁴	prosent	74,7		33,5		25,3	
Andel kommunale veier og gater uten fast dekke av alle kommunale veier og gater (prosent) ²	prosent	75,0		45,7		26,6	
Brutto driftsutgifter til samferdsel per innbygger (kr)	kr	2 104		1 951		1 852	
Brutto driftsutgifter til gatebelysning langs kommunale veier og gater per kilometer belyst vei (kr) ¹	kr	7 923		14 797		21 978	
Brutto investeringsutgifter til kommunale veier og gater per innbygger (kr)	kr	1 246		1 028		1 277	
Antall km tilrettelagt for syklende som er et kommunalt ansvar (km) ⁵	km	10		268		5 645	
Netto driftsutgifter til kommunale veier og gater per innbygger (kr)	kr	2 106		1 656		1 229	
Netto driftsutgifter til kommunale veier og gater per km (kr)	kr	119 721		97 254		150 639	

¹ Omfatter blant annet legging av kabler, oppsetting av master og armaturer, inkl. materiell, rehabilitering og utskifting (utskifting av eksisterende luftstrekk til jordkabler, utskifting av master og armaturer, inkl. materiell og utbedring av skader forårsaket av trafikanter), vedlikehold (løpende vedlikehold i henhold til avtale med energiverk, for eksempel utskifting av enkeltlamper, sikringer, tidsur og fotocelle), nettleie (avtale med nettleier om å føre kraft fra produsent til gatelys) og kraft (kjøp av strøm fra leverandør).

² Enkelte kommuner kan ha inkludert lengden på gang- og sykkelveier i tallene over antall kilometer kommunale veier og gater med fast dekke. I tillegg har noen kommuner andre tall for lengden av det kommunale vei- og gatenettet enn det som framgår av registerdata fra Vegdirektoratet. Dette kan føre til at prosentandelen uten fast dekke kan avvike fra andre kilder for noen kommuner, og i noen tilfeller overstige 100 prosent.

³ Omfatter sykkelveier, kombinerte gang- og sykkelveier, egne sykkelfelt og tiltak i gater med fartsgrense skiltet 30 km/t eller 40 km/t som inngår i et sykkelveinett. Tosidige sykkelfelt inngår med 1*veilengden. Fortau langs kommunal vei inngår ikke.

⁴ Andelen som kommunene bruker til vedlikehold på kommunale veier og gater ble publisert for første gang per 15. juni 2017. Tallene må brukes med varsomhet, siden ikke alle kommunene fører på relevante arter for vedlikehold.

⁵ Omfatter sykkelveier, kombinerte gang- og sykkelveier, egne sykkelfelt og tiltak i gater med fartsgrense skiltet 30 km/t eller 40 km/t som inngår i et sykkelveinett. Tosidige sykkelfelt inngår med 1*veilengden. Fortau langs kommunal vei inngår ikke.

Landbruk og natur

Det er i løpet av 2021 etablert en felles landbruksforvaltning med Grong kommune. Overhalla er vertskommune. Den nye enheten består av 6,7 årsverk og en budsjetttramme på 5,5 millioner kroner. Overhallas andel på 62 % utgjør 3,4 millioner kr.

Det er i Overhalla ved utgangen av 2020 268 landbrukseiendommer (reduksjon med 2 fra foregående år), hvorav 123 jordbruksbedrifter som en bedrift som dyrker jord- og hagebruksvekster og har husdyrhold. Gjennomsnittkostnad pr landbrukseiendom vil for 2022 være på 12.700 kroner.

Det planlegges nå igangsatt en prosess for utarbeidelse av en felles strategisk plan for Overhalla og Grong, som grunnlag for videre prioriteringer av satsinger og tiltak med den felles tjenesten man har etablert.

Samarbeidstjenester Namsos (tidligere Midtre Namdal samkommune)

De fleste samarbeidsordningene en hadde i tidligere Midtre Namdal samkommune ble videreført i nye samarbeidsordninger med Namsos som vertskommune fra 1.1.2020.

Tabellen under viser en sammenlikning av utgiftene innen samarbeidsområdene.

Samarbeidstjenester Namsos kommune	2020	2021	2022	Endring	
IT infrastruktur	1 411	1 648	1 855	207	13 %
Økonomi Samkommunen	312	353	409	56	16 %
Sak arkiv Samkommunen	158	161	82	-79	-49 %
Lønn/regnskap	2 020	2 024	2 051	27	1 %
Ppt i grunnskolen	2 266	2 301	2 334	33	1 %
Kommuneoverlege	401	428	451	23	5 %
Legevakt	1 789	2 729	2 825	96	4 %
Nav - administrasjon	2 059	2 222	2 127	-95	-4 %
Barneverntjenester	3 543	3 517	4 110	593	17 %
Barneverntiltak i familien	7 375	7 600	8 175	575	8 %
Felles helse og omsorgsprogram	306	323	333	10	3 %
Tiltaksbudsjett Nav	1 788	1 800	2 138	338	19 %
Bostøtte			100	100	
Legevaktsbord			564	564	
	23 428	25 106	27 554	2 448	0

Samlede kostnader for barnevernet øker for Overhallas del med 1,2 millioner kroner for kommende år. Noe av dette knyttes til barnevernsreformen («Oppvekstreformen»). Gjennom reformen vil kommunene få fullt økonomisk ansvar for ordinære fosterhjem. Det vil bli økte kommunale egenandeler for bruk av spesialiserte fosterhjem, institusjon og akutttiltak, mens egenandelen for spesialiserte hjelpetiltak vil reduseres. Parallelt med endringene i egenandeler vil det også foretas en innlemming av midler til øremerkede stillinger, og refusjonsordningen for forsterkning av ordinære fosterhjem avvikles.

Kommunen vil som følge av omleggingen kunne motta i underkant av 2,5 millioner kroner som en kompensasjon for omleggingen i 2022 og 2023. Når overgangsperioden (2022-23) er over, ser det p.t. ut til at Overhalla vil få en reduksjon i inntektssystemet på ca. kr. 900.000 fra 2024.

Gebyrutvikling (gebyrregulativet vedlegg)

Vann og avløp

Selvkosttjenestene vann og avløp har i flere år gått med overskudd som har blitt avsatt til egne selvkostfond. Som følge av det ble det i 2019 vedtatt en reduksjon på gebyr for vann og avløp på 20%, noe som ga en årlig reduksjon på ca. kr 1800 for en husstand med bolig på ca 150 m².

I forslag til budsjett har en forutsatt uendret gebyr for vann. Selvkostfondet forventes å være i underkant av 2 millioner kroner ved utløpet av 2022, og en kan opprettholde uendret gebyr ut planperioden.

For avløpsområdet begynner fondet å være disponert. Det er derfor laget et budsjettforslag med ingen fondsbruk. Dette krever at en øker gebyret med 3 %. Dette er den samme økningen som var lagt til grunn i 2021.

Selvkostfondene skal disponeres i løpet av fireårsperiode.

Slamavgift

Midtre Namdal avfallsselskap har overtatt driften av slamtømming fra 2020. Selskapet har kommet med forslag til betalingssetser. Ordningen har disponert hele selvkostfondet, og hadde et

underskudd på 26.000 i 2020 og det forventes et underskudd på 24.000 kroner i 2021. Økte satser fra MNA og med inndekning av underskudd og kommunens administrative kostnader tilsier en økning av betalingssatsene med 9 %.

Feiing

Overhalla er tilsluttet en felles feiertjeneste som er organisert under *Namdal brann og redning*, hvor Grong er vertskommune.

Ordningen har gått med noe overskudd i noen år, og en har bygd opp noe fondsbeholdning. Ved utgangen av 2021 forventes det at fondet vil være på i overkant av 280.000 kroner. Det er forutsatt ingen økning i betalingssatsen. Dette ved at en bruker i underkant av 60.000 kroner av selvkostfondet.

Renovasjon

Midtre Namdal avfallsselskap har på vegne av kommunene i Namdalen ansvar for renovasjonsordningen. De fremmer forslag til betalingssatser. Kommunen har et selvkostfond på anslagsvis 35.000 kroner ved utgangen av 2021. Kommunedirektøren foreslår i tråd med dette å øke gebyret for ordinære boliger med 4% og 7,5% for fritidsboliger.

Utleie kommunale boliger

Det foreslås en økning på 2,5 % i husleieprisene for 2022. Prisøkning for eksisterende leietakere vil ikke øke mer enn de rammer som husleieloven tillater for de boliger/kontrakter der prisen foreslås økt.

Utleie lokaler

Betalingssatsene foreslås økt for utleie av kommunale utleielokaler med 2,5 %. I 2019 ble følgende tilføyelse tatt inn i regulativet. Det foreslås at dette beholdes også for 2022.

«Som et viktig folkehelseiltak har Overhalla kommunestyre vedtatt at det skal være gratis halleie for barneidrett i kommunale idrettsanlegg. Bestemmelsen gjelder for barn og unge tom fylte 19 år som deltar i på aktiviteter i regi av frivillige lag og foreninger som er registrert i Overhalla kommune. Derimot ikke dersom det leies for kommersielle arrangement/ virksomheter eller private som barnebursdager e.l. Øvrige som ønsker å leie skal betale i henhold til regulativ.»

Tekniske tjenester (etter plan og bygningslov og matrikkelloven m.m)

Kommunedirektøren har i sitt forslag til budsjett for 2022 foreslått en økning på 2,5 % i forhold til 2020 satsene. En har i tillegg gjort en skjønnsmessig vurdering av plansaksgebyrene.

Fra 2022 vil kommunen ta seg betalt for lading av el-kjøretøy ved kommunale ladepunkter. En inngår avtale med et kommersielt selskap for administrering av betalingsordningen. Kommunedirektøren gis fullmakt til å justere ladesatsen i forhold til fortløpende erfaringer med bruken fra ansatte og besøkende/andre. Målsettingen vil være å få kostnadsdekning, samtidig som en legger til rette for at det skal være enkelt å få ladet elbil på offentlig sted i Overhalla.

Oppvekst

Som øvrige betalingssatser foreslår en 2,5 % økning for SFO og kulturskole. Nytt av året er at det er opprettet et nytt tilbyd innenfor SFO. *Vente SFO*. Dette er et tilbud til elever som skal på kulturskole, og hvor undervisningen ikke starter umiddelbart etter ordinær skoledag.

Overhalla kommune følger regjeringens makspris for barnehager. Ny sats gjelder fra 1. januar 2022. Ved endringer i året vil en også følge forskriftens maksimalpriser for barnehager vedtatt av Stortinget. Samme prosentvis fordeling på reduserte plasser følger samme fordeling som for 2021.

Helse og omsorg

Kommunedirektøren foreslår også her en økning på 2,5 %. Satser som er fastsatt av Storting vil bli i hht til vedtak.

Vedlegg:

Årsbudsjett og økonomiplan 2022-2025

Bevilgningsoversikt– drift (årsbudsjett og økonomiplan 2022-2025)

Bevilgningsoversikt - drift (budsjett)	Regnskap 2020	Budsjett 2021	Budsjett 2022	ØP 2023	ØP 2024	Øp 2025
1 Rammetilskudd	164 336	154 244	165 900	166 499	166 522	165 700
<i>Utgiftsutjevning barnehage</i>				-500	-500	-500
<i>Barnevernsreformen innleming av særskilt tilskudd</i>					-900	-900
2 Inntekts- og formueskatt	92 418	100 761	104 352	104 352	104 352	104 352
3 Eiendomsskatt	12 515	12 240	11 200	11 160	11 120	11 080
4 Andre generelle driftsinntekter	8 148	6 808	11 551	11 551	11 551	11 551
<i>Endring integreringstilskudd</i>				1990	2290	2590
5 Sum generelle driftsinntekter	277 417	274 053	293 003	295 052	294 435	293 873
6 Sum bevilgninger drift, netto	242 943	254 691	272 755	274 337	268 837	267 005
7 Avskrivninger	16 499	16 499	15 941	15 941	15 941	15 941
8 Sum netto driftsutgifter	259 442	271 190	288 696	290 278	284 778	282 946
9 Brutto driftsresultat	17 975	2 863	4 307	4 774	9 657	10 927
10 Renteinntekter	2 129	1 875	1 570	1 000	1 000	1 000
11 Utbytter	1 838	1 000	1 700	1 700	1 700	1 700
12 Gevinster og tap på finansielle omløpsmidler	0	0	0			
13 Renteutgifter	11 864	11 111	13 205	13 778	13 242	12 694
<i>(investeringer i perioden)</i>				262	330	390
14 Avdrag på lån	14 224	16 570	16 408	16 408	16 408	16 408
<i>(investeringer i perioden)</i>				663	765	863
15 Netto finansutgifter	-22 121	-24 806	-26 343	-28 411	-28 045	-27 654
16 Motpost avskrivninger	16 499	16 499	15 941	15 941	15 941	15 941
17 Netto driftsresultat	12 353	-5 444	-6 095	-7 696	-2 447	-787
<i>Disponering eller dekning av netto driftsresultat</i>						
18 Overføring til investering	-830	-1 800	-765	-900	-900	-900
19 Netto avs. til eller bruk av bundne driftsfond	-10 593	3 435	1 711	1 306	1 306	-526
20 Netto avs. til eller bruk av disposisjonsfond	-930	3 808	5 149	7 291	2 041	2 213
21 Dekning av tidligere års merforbruk	0	0	0			
22 Sum disponeringer eller dekning av netto drift	-12 353	5 444	6 095	7 697	2 447	787
23 Fremført til inndekning i senere år (merforbruk)	0	0	0	0	0	0

Sum bevilgninger – drift (årsbudsjett og økonomiplan 2022-2025)

Bevilgningsoversikt - drift	Regnskap 2020	Budsjett 2021	Budsjett 2022	ØP 2023	ØP 2024	Øp 2025
Politiske styringsorganer	-8 081	1 993	8 611	8 611	8 611	8 611
<i>Netto avs. til eller bruk av bundne driftsfond</i>	0	-250	-250	-250	-250	-250
<i>Netto avs. til eller bruk av disposisjonsfond</i>						
Stabs- og støttefunksjoner	14 551	17 751	17 803	17 103	17 103	15 603
<i>Netto avs. til eller bruk av bundne driftsfond</i>	3 271	-1 000	-1 800	-1 500	-1 500	
<i>Netto avs. til eller bruk av disposisjonsfond</i>	-3 275	-1 017	-1 119	-5 119	-219	4 681
Fagområde oppvekst	91 958	92 916	96 696	93 996	93 996	93 996
<i>Netto avs. til eller bruk av bundne driftsfond</i>	2 846	0	0	0	0	0
<i>Netto avs. til eller bruk av disposisjonsfond</i>	-3 434	-3 263	-3 152	-3 152	-3 152	-3 152
Fagområde helse og omsorg	82 467	80 957	85 712	89 776	85 776	85 776
<i>Netto avs. til eller bruk av bundne driftsfond</i>	1 347	-198	-156	-50	-50	-50
<i>Netto avs. til eller bruk av disposisjonsfond</i>	-3105	-1321	-824	-574	-574	-574
Fagområde kultur og samfunn	8 054	9 675	10 774	10 774	9 274	8 942
<i>Netto avs. til eller bruk av bundne driftsfond</i>	391	-902	-332	-332	-332	0
<i>Netto avs. til eller bruk av disposisjonsfond</i>	-5116	-4720	-6224	-6 224	-4 724	-4 724
Fagområde teknisk	28 509	23 325	22 725	23 725	23 725	23 725
<i>Netto avs. til eller bruk av bundne driftsfond</i>	101	-986	-534	-534	-534	-534
<i>Netto avs. til eller bruk av disposisjonsfond</i>	-110	-60	-60	-60	-60	-60
Fagområde landbruk og natur	2 541	3 503	3 339	3 339	3 339	3 339
<i>Netto avs. til eller bruk av bundne driftsfond</i>	784	-	-	-	-	-
<i>Netto avs. til eller bruk av disposisjonsfond</i>						
Skatter, rammetilskudd, renter og avdrag	-2 945	-2 431	-1 960	-1 960	-1 960	-1 960
<i>Netto avs. til eller bruk av bundne driftsfond</i>	1 852	-100	1 360	1 360	1 360	1 360
<i>Netto avs. til eller bruk av disposisjonsfond</i>	24 018	9 674	9 301	10 909	9 759	9 170
Samarbeidsordninger Namsos	25 890	27 002	29 054	28 972	28 972	28 972
<i>Netto avs. til eller bruk av bundne driftsfond</i>						
<i>Netto avs. til eller bruk av disposisjonsfond</i>	-1 600	-3 100	-3 100	-3 100	-3 100	-3 100
	242 943	254 691	272 755	274 337	268 837	267 005

Bevilgningsregnskap – investering (årsbudsjett og økonomiplan 2022-2025)

Bevilgningsoversikt Investering	Regnskap 2020	Budsjett 2021	Budsjett 2022	ØP 2023	ØP 2024	Øp 2025
Investeringer i anleggsmidler	100 473	116 810	83 163	10 575	4 950	4 700
Tilskudd til andres investeringer	1 133	0	0	0	0	0
Investeringer i Aksjer og andeler	827	900	765	900	900	900
Utlån av egne midler	0		0	0	0	0
Avdrag på lån	0		0	0	0	0
Sum investeringsutgifter	102 433	117 710	83 928	11 475	5 850	5 600
<i>Finansiert slik:</i>						
Kompensasjon for merverdiavgift	18 470	21 830	12 678	1 325	0	0
Tilskudd fra andre	3 082	34 000	40 385	4 700		0
Salg av varige Driftsmidler	1 798	3 300	2 050	1 550	1 550	1 550
Salg av Finansielle Anleggsmidler	0		0	0	0	0
Utdeling fra Selskaper	0		0	0	0	0
Mottatte avdrag på utlån av egne midler	0		0	0	0	0
Bruk av lån	77 893	57 780	29 050	4 000	4 400	4 150
Sum investeringsinntekter	101 243	116 910	84 163	11 575	5 950	5 700
Videreutlån	4 566	2 000	10 000	2 000	2 000	2 000
Bruk av lån til videreutlån	4 566	2 000	10 000	2 000	2 000	2 000
Avdrag på lån til videreutlån	2 808	2 800	2 800	2 800	2 800	2 800
Mottatte avdrag på videreutlån	2 808	2 800	2 800	2 800	2 800	2 800
Netto utgifter videreutlån	0	0	0	0	0	0
Overføring fra drift	830	1 800	765	900	900	900
Netto avsetning til eller bruk av bundne fond	0	0				
Netto avsetninger til eller bruk av ubundet fond	360	-1 000	-1 000	-1 000	-1 000	-1 000
Dekning av tidligere års udekket tap	0					
Sum overføring fra drift og netto avsetninger	1 190	800	-235	-100	-100	-100
Fremført til inndekning i senere år (udekket beløp)	0		0	0	0	0

Økonomisk oversikt – drift (årsbudsjett 2021)

	Budsjett 2021	Budsjett 2022	ØP 2023	ØP 2024	Øp 2025
Investering i Anleggsmidler(Tall i hele 1000)					
Hunn Skole 2020-2023 og Paviljong	70 500	51 000	5 625		
Kjøp av boliger 2020	3 000	3 000	3 000	3 000	3 000
Innkjøp av Elbiler	800	400	400	400	400
Tilbakeføring momskompensasjon 6 mannsbol	250	250	250	250	
Intern finansieringstrasnsaksjoner	10				
Atrium Overhalla Helsesenter	1 900				
Barlia Utvikling av området	2 000	1 375			
Byggetrinn 1 - 18 Omsorgsbiliger	19 000	0			
Ny Veg skage Industriområde	0	188			
Obus - uteområde/ videre utbygging	9 750	0			
Skisseprosjekt Gimle	1 000	19 000			
Varme og ventilasjonsanlegg Adm bygget	5 000				
Flyfotografering og kartlegging 2020-2022		200			
Implementering av ny arkivkjerne		100			
Nytt utlånssystem Horisonten		150			
Nytt Kostdatasystem Overhalla sentralkjøkken		250			
Nytt saksbehandlingssystem		625			
Helseplattformen					
Sum Ordinære investeringer	113 210	76 538	9 275	3 650	3 400
Vann og avløp					
Ledningsnett Beite på Skage	400	400			
Ny vannledning over Bertnem bru	400	400			
Nytt Membranfilter Rigg B	1 000	1 000			
VA bil EL	500	525			
Pumpestasjon avløp	800	3 800	800	800	800
Utskifting av avløpsledninger	300	300	300	300	300
Overbygg pumpestasjoner	200	200	200	200	200
Sum Investering Selvkostområder	3 600	6 625	1 300	1 300	1 300
Sum investering i Anleggsmidler	116 810	83 163	10 575	4 950	4 700
Tilskudd til andres investering					
Tilskudd til andres investering	0				
Sum tilskudd til andres investering	0				
Investering i aksjer og andeler i selskaper					
Innskudd KLP	900	765	900	900	900
Sum investering i aksjer og andeler i selskaper	900	765	900	900	900
Sum investeringstugifter	117 710	83 928	11 475	5 850	5 600

	Regnskap 2020	Budsjett 2021	Budsjett 2022
Driftsinntekter			
1 Rammetilskudd	164 336	158 423	165 900
2 Inntekts- og formuesskatt	92 418	100 776	104 352
3 Eiendomsskatt	12 515	11 240	11 200
4 Andre skatteinntekter	442	440	440
5 Andre overføringer og tilskudd fra staten	7 706	6 368	11 111
6 Overføringer og tilskudd fra andre	50 762	20 948	21 246
7 Brukerbetalinger	16 075	16 634	15 983
8 Salgs- og leieinntekter	26 844	27 358	28 409
9 Sum driftsinntekter	371 098	342 187	358 641
Driftsutgifter			
10 Lønnsutgifter	181 861	178 200	184 460
11 Sosiale utgifter	27 415	29 531	32 604
12 Kjøp av varer og tjenester	100 062	104 439	103 987
13 Overføringer og tilskudd til andre	27 286	21 691	17 342
14 Avskrivninger	16 499	15 941	15 941
15 Sum driftsutgifter	353 123	349 801	354 334
16 Brutto driftsresultat	17 975	-7 614	4 307
Finansinntekter			
17 Renteinntekter	2 129	1 875	1 570
18 Utbytter	1 838	1 538	1 700
19 Gevinster og tap på finansielle omløpsmidler	0	0	0
20 Renteutgifter	11 864	11 400	13 205
21 Avdrag på lån	14 224	13 130	16 408
22 Netto finansutgifter	-22 121	-21 117	-26 343
23 Motpost avskrivninger	16 499	15 941	15 941
24 Netto driftsresultat	12 353	-12 791	-6 095
Disp. eller dekning av netto driftsresultat:			
25 Overføring til investering	-830	-2 170	-765
26 Netto avsetninger til eller bruk av bundne drif	-10 593	13 141	1 711
27 Netto avsetninger til eller bruk av disposisjon	-7 378	3 300	5 149
28 Bruk av tidligere års mindreforbruk	6 448	0	0
28 Dekning av tidligere års merforbruk	0	0	0
29 Sum disponeringer eller dekning av netto drift	-12 353	14 272	6 095
30 Fremført til inndekning i senere år (merforbruk)	0	0	0

Detaljert årsbudsjett 2022

	Regnskap 2020	Budsjett 2021	Budsjett 2022
Ansvar: 0100 Styrings-/kontrollorganer			
Tjeneste: 1000 Politisk virksomhet			
10605 Trekkpliktig utgiftsdekning	23	8	9
10607 Trekkpliktig treningsstøtte	0	1	1
10608 Skattepliktig telekomm	4	0	0
10620 KM godtgj. Sk.pliktig	0	0	0
10800 Godtgjørelse ordfører	869	770	800
10801 Godtgjørelse varaordfører	0	77	80
10802 Ledergodtgjørelse	19	0	0
10803 Møtegodtgjørelse	438	300	350
10804 Godtgjørelse for tapt arbeidsfortjeneste	27	60	30
10890 Påløpt lønn og sosiale kostnader	-4	0	0
10900 Arb.givers andel pensj.pr. KLP	124	137	171
10903 Gruppelivs- og ulykkesfors.premie	1	0	0
10990 Arbeidsgiveravgift	69	62	65
11000 Kontormateriell og rekvisita	1	0	0
11001 Faglitteratur/tidsskrifter/aviser	27	20	20
11151 Bevertning	33	40	30
11232 Gaver og blomster	21	20	20
11240 Kjøp av tjenester	8	0	0
11242 Hotellopphold	1	0	0
11251 Ref. lønnsutg. folkevalgte	39	45	40
11260 Leie av utstyr	0	0	0
11303 Telekommunikasjon mobiltelefon	3	5	3
11306 Motpost skattepl. telekomm	-4	0	0
11401 Kunngjøring	3	5	5
11501 Kursavgifter og oppholdsutgifter	3	25	25
11600 Kjøregodtgjørelse	2	15	5
11700 Skyssutgifter	4	20	10
11702 Reiseutgifter	21	20	20
11852 Yrkesskadeforsikring	-1	0	0
11900 Husleie	3	0	0
11901 Leie av lokaler, kontorer	8	7	8
11959 Andre avgifter og gebyrer	0	0	0
11960 Kontingenter	3	7	6
12000 Inventar og utstyr	3	0	0
12002 Datautstyr	3	0	0
12709 Budsjetttramme til fordeling	0	20	0
13700 Kjøp av tjenester	295	290	300
14290 Betalt merverdiavgift	9	0	0
14719 Andre tilskudd	0	10	10
16204 Deltakeravgift	9	0	0
17290 Kompensasjon moms pålagt i driftsregnskapet	-9	0	0
17700 Refusjon fra private	-7	0	0
19500 Bruk av bundet driftsfond	0	-250	-250
Sum tjeneste: 1000 Politisk virksomhet	2.045	1.714	1.758
Tjeneste: 10001 Valg			
10100 Lønn faste stillinger	0	35	0
10804 Godtgjørelse for tapt arbeidsfortjeneste	0	5	0
10900 Arb.givers andel pensj.pr. KLP	0	6	0
10990 Arbeidsgiveravgift	-0	2	0
11000 Kontormateriell og rekvisita	0	1	0
11151 Bevertning	0	5	0
11401 Kunngjøring	0	35	0
11501 Kursavgifter og oppholdsutgifter	0	15	0

	Regnskap 2020	Budsjett 2021	Budsjett 2022
11702 Reiseutgifter	0	10	0
11901 Leie av lokaler, kontorer	0	10	0
13700 Kjøp av tjenester	0	15	0
Sum tjeneste: 10001 Valg	-0	139	0
Tjeneste: 10002 Partistøtte			
14709 Andre tilskudd	51	0	55
Sum tjeneste: 10002 Partistøtte	51	0	55
Tjeneste: 11000 Revisjon/kontrollarbeid			
10620 KM godtgj. Sk.pliktig	0	0	0
10802 Ledergodtgjørelse	3	16	16
10803 Møtegodtgjørelse	36	30	30
10804 Godtgjørelse for tapt arbeidsfortjeneste	1	7	7
10990 Arbeidsgiveravgift	2	3	3
11001 Faglitteratur/tidsskrifter/aviser	2	8	8
11151 Bevertning	1	2	2
11259 Ref. andre utgifter	5	0	0
11501 Kursavgifter og oppholdsutgifter	14	27	27
11600 Kjøregodtgjørelse	2	4	4
11601 Diettgodtgjørelse	1	0	0
11702 Reiseutgifter	5	7	10
13700 Kjøp av tjenester	611	656	253
13750 Tjenester fra interkommunalt selskap	240	243	0
13800 Kjøp fra egne foretak/bedrifter	0	0	650
14290 Betalt merverdiavgift	155	0	0
17290 Kompensasjon moms pålagt i driftsregnskapet	-155	0	0
Sum tjeneste: 11000 Revisjon/kontrollarbeid	922	1.003	1.010
Tjeneste: 12000 Administrasjon			
10900 Arb.givers andel pensj.pr. KLP	-340	0	0
10990 Arbeidsgiveravgift	-17	0	0
Sum tjeneste: 12000 Administrasjon	-358	0	0
Tjeneste: 12050 Lønn/regnskap			
10900 Arb.givers andel pensj.pr. KLP	-69	0	0
10990 Arbeidsgiveravgift	-3	0	0
Sum tjeneste: 12050 Lønn/regnskap	-72	0	0
Tjeneste: 12052 Byggeleder			
10900 Arb.givers andel pensj.pr. KLP	-32	0	0
10990 Arbeidsgiveravgift	-2	0	0
Sum tjeneste: 12052 Byggeleder	-33	0	0
Tjeneste: 12100 Kommunal eiendomsforvaltning			
10900 Arb.givers andel pensj.pr. KLP	-7	0	0
10990 Arbeidsgiveravgift	-0	0	0
Sum tjeneste: 12100 Kommunal eiendomsforvaltning	-7	0	0
Tjeneste: 13000 Administrasjonslokaler			
10900 Arb.givers andel pensj.pr. KLP	-24	0	0
10990 Arbeidsgiveravgift	-1	0	0
Sum tjeneste: 13000 Administrasjonslokaler	-25	0	0
Tjeneste: 17000 Årets premieavvik pensjon			
10908 Premieavvik KLP	-3.405	-9.033	-8.547

	Regnskap	Budsjett	Budsjett
	2020	2021	2022
10909 Premieavvik SPK	142	-458	-260
10998 Arbeidsgiveravgift premieavvik KLP	-174	-461	-436
10999 Arbeidsgiveravgift premieavvik SPK	7	-23	-13
Sum tjeneste: 17000 Årets premieavvik pensjon	-3.429	-9.975	-9.256
Tjeneste: 17100 Amortisering av tidligere års premieavvik			
10908 Premieavvik KLP	3.947	4.574	6.680
10909 Premieavvik SPK	-216	14	-277
10998 Arbeidsgiveravgift premieavvik KLP	162	237	341
10999 Arbeidsgiveravgift premieavvik SPK	-11	0	-14
Sum tjeneste: 17100 Amortisering av tidligere års premieavvik	3.882	4.825	6.730
Tjeneste: 17300 Premiefond			
10900 Arb.givers andel pensj.pr. KLP	-2.278	0	0
10990 Arbeidsgiveravgift	-116	0	0
Sum tjeneste: 17300 Premiefond	-2.394	0	0
Tjeneste: 18001 Eldreråd			
10802 Ledergodtgjørelse	4	5	5
10803 Møtegodtgjørelse	11	10	10
10990 Arbeidsgiveravgift	1	1	1
11150 Matvarer	0	0	0
11151 Bevertning	10	2	2
11231 Velferdstiltak brukere	0	10	10
11232 Gaver og blomster	0	2	2
11240 Kjøp av tjenester	3	0	0
11402 Informasjonstiltak publikum	0	5	5
11600 Kjøregodtgjørelse	0	3	3
11900 Husleie	3	0	0
16200 Avgiftsfrie salgsinntekter	-4	0	0
Sum tjeneste: 18001 Eldreråd	27	38	38
Tjeneste: 18003 Råd for funksjonshemmede			
10803 Møtegodtgjørelse	1	0	2
10990 Arbeidsgiveravgift	0	0	0
Sum tjeneste: 18003 Råd for funksjonshemmede	1	0	2
Tjeneste: 18004 Ungdomsrådet			
12709 Budsjettramme til fordeling	0	0	20
Sum tjeneste: 18004 Ungdomsrådet	0	0	20
Tjeneste: 18008 Felles personalkostnader			
10109 Avsetning neste års lønnsoppgjør	0	0	1.474
12700 Konsulent tjenester	12	0	15
14290 Betalt merverdiavgift	3	0	0
17290 Kompensasjon moms pålagt i driftsregnskapet	-3	0	0
Sum tjeneste: 18008 Felles personalkostnader	12	0	1.489
Tjeneste: 18050 Tilleggsbevilgninger			
10109 Avsetning neste års lønnsoppgjør	0	4.000	6.516
Sum tjeneste: 18050 Tilleggsbevilgninger	0	4.000	6.516
Tjeneste: 19051 Overhalla helsesenter			
10900 Arb.givers andel pensj.pr. KLP	-68	0	0
10990 Arbeidsgiveravgift	-3	0	0
Sum tjeneste: 19051 Overhalla helsesenter	-72	0	0

	Regnskap 2020	Budsjett 2021	Budsjett 2022
Tjeneste: 19052 Administrasjon helse og familie			
10900 Arb.givers andel pensj.pr. KLP	-39	0	0
10990 Arbeidsgiveravgift	-2	0	0
Sum tjeneste: 19052 Administrasjon helse og familie	-41	0	0
Tjeneste: 20100 Barnehage			
10900 Arb.givers andel pensj.pr. KLP	-1.432	0	0
10990 Arbeidsgiveravgift	-73	0	0
Sum tjeneste: 20100 Barnehage	-1.505	0	0
Tjeneste: 20200 Undervisning			
10900 Arb.givers andel pensj.pr. KLP	-495	0	0
10901 Arb.givers andel pensj.pr. SPK	-2.193	0	0
10990 Arbeidsgiveravgift	-137	0	0
Sum tjeneste: 20200 Undervisning	-2.825	0	0
Tjeneste: 21100 Styrket tilbud til barnehagene			
10900 Arb.givers andel pensj.pr. KLP	-105	0	0
10990 Arbeidsgiveravgift	-5	0	0
Sum tjeneste: 21100 Styrket tilbud til barnehagene	-111	0	0
Tjeneste: 21300 Voksenopplæring			
10901 Arb.givers andel pensj.pr. SPK	-4	0	0
10990 Arbeidsgiveravgift	-0	0	0
Sum tjeneste: 21300 Voksenopplæring	-4	0	0
Tjeneste: 21500 Skolefritidstilbud			
10900 Arb.givers andel pensj.pr. KLP	-109	0	0
10901 Arb.givers andel pensj.pr. SPK	-13	0	0
10990 Arbeidsgiveravgift	-6	0	0
Sum tjeneste: 21500 Skolefritidstilbud	-128	0	0
Tjeneste: 22151 Førskolelokaler Ranemsletta			
10900 Arb.givers andel pensj.pr. KLP	-8	0	0
10990 Arbeidsgiveravgift	-0	0	0
Sum tjeneste: 22151 Førskolelokaler Ranemsletta	-8	0	0
Tjeneste: 22152 Førskolelokaler Skage			
10900 Arb.givers andel pensj.pr. KLP	-43	0	0
10990 Arbeidsgiveravgift	-2	0	0
Sum tjeneste: 22152 Førskolelokaler Skage	-45	0	0
Tjeneste: 22153 Førskolelokaler Moamarka			
10900 Arb.givers andel pensj.pr. KLP	-9	0	0
10990 Arbeidsgiveravgift	-0	0	0
Sum tjeneste: 22153 Førskolelokaler Moamarka	-9	0	0
Tjeneste: 22154 Førskolelokaler Skageåsen			
10900 Arb.givers andel pensj.pr. KLP	-2	0	0
10990 Arbeidsgiveravgift	-0	0	0
Sum tjeneste: 22154 Førskolelokaler Skageåsen	-2	0	0
Tjeneste: 22155 Førskolelokaler Krabbstumarka			
10900 Arb.givers andel pensj.pr. KLP	-29	0	0
10990 Arbeidsgiveravgift	-1	0	0

	Regnskap 2020	Budsjett 2021	Budsjett 2022
Sum tjeneste: 22155 Førskolelokaler Krabbstumarka	-31	0	0
Tjeneste: 22156 Førskolelokaler Barlia			
10900 Arb.givers andel pensj.pr. KLP	-4	0	0
10990 Arbeidsgiveravgift	-0	0	0
Sum tjeneste: 22156 Førskolelokaler Barlia	-4	0	0
Tjeneste: 22251 Skolelokaler Obus			
10900 Arb.givers andel pensj.pr. KLP	-81	0	0
10990 Arbeidsgiveravgift	-4	0	0
Sum tjeneste: 22251 Skolelokaler Obus	-85	0	0
Tjeneste: 22252 Skolelokaler Hunn			
10900 Arb.givers andel pensj.pr. KLP	-53	0	0
10990 Arbeidsgiveravgift	-3	0	0
Sum tjeneste: 22252 Skolelokaler Hunn	-55	0	0
Tjeneste: 23100 Aktivitetstilbud barn og unge			
10900 Arb.givers andel pensj.pr. KLP	-27	0	0
10990 Arbeidsgiveravgift	-1	0	0
Sum tjeneste: 23100 Aktivitetstilbud barn og unge	-28	0	0
Tjeneste: 23101 Ungdomsbase			
10900 Arb.givers andel pensj.pr. KLP	-8	0	0
10990 Arbeidsgiveravgift	-0	0	0
Sum tjeneste: 23101 Ungdomsbase	-8	0	0
Tjeneste: 23201 Helsestasjon			
10900 Arb.givers andel pensj.pr. KLP	-57	0	0
10990 Arbeidsgiveravgift	-3	0	0
Sum tjeneste: 23201 Helsestasjon	-59	0	0
Tjeneste: 23250 Skolehelsetjeneste			
10900 Arb.givers andel pensj.pr. KLP	-50	0	0
10990 Arbeidsgiveravgift	-3	0	0
Sum tjeneste: 23250 Skolehelsetjeneste	-53	0	0
Tjeneste: 23300 Forebyggende arbeid helse/sosial			
10900 Arb.givers andel pensj.pr. KLP	-6	0	0
10990 Arbeidsgiveravgift	-0	0	0
Sum tjeneste: 23300 Forebyggende arbeid helse/sosial	-7	0	0
Tjeneste: 23400 Aktivisering eldre og funksjonshemmede			
10900 Arb.givers andel pensj.pr. KLP	-2	0	0
10990 Arbeidsgiveravgift	-0	0	0
Sum tjeneste: 23400 Aktivisering eldre og funksjonshemmede	-2	0	0
Tjeneste: 23453 Dagsentertjenesten			
10900 Arb.givers andel pensj.pr. KLP	-18	0	0
10990 Arbeidsgiveravgift	-1	0	0
Sum tjeneste: 23453 Dagsentertjenesten	-19	0	0
Tjeneste: 24100 Diagnose/behandling/rehabilitering			
10900 Arb.givers andel pensj.pr. KLP	-52	0	0
10990 Arbeidsgiveravgift	-3	0	0
Sum tjeneste: 24100 Diagnose/behandling/rehabilitering	-54	0	0

	Regnskap 2020	Budsjett 2021	Budsjett 2022
Tjeneste: 24150 Kurative legetjenester			
10900 Arb.givers andel pensj.pr. KLP	-230	0	0
10990 Arbeidsgiveravgift	-12	0	0
Sum tjeneste: 24150 Kurative legetjenester	-242	0	0
Tjeneste: 24201 Sosial rådgivning flyktninger			
10900 Arb.givers andel pensj.pr. KLP	-66	0	0
10990 Arbeidsgiveravgift	-3	0	0
Sum tjeneste: 24201 Sosial rådgivning flyktninger	-69	0	0
Tjeneste: 25350 Overhalla sykeheim			
10900 Arb.givers andel pensj.pr. KLP	-1.172	0	0
10990 Arbeidsgiveravgift	-60	0	0
Sum tjeneste: 25350 Overhalla sykeheim	-1.232	0	0
Tjeneste: 25352 Administrasjon institusjon			
10900 Arb.givers andel pensj.pr. KLP	-38	0	0
10901 Arb.givers andel pensj.pr. SPK	-1	0	0
10990 Arbeidsgiveravgift	-2	0	0
Sum tjeneste: 25352 Administrasjon institusjon	-41	0	0
Tjeneste: 25353 Dagtilbud			
10900 Arb.givers andel pensj.pr. KLP	-14	0	0
10990 Arbeidsgiveravgift	-1	0	0
Sum tjeneste: 25353 Dagtilbud	-14	0	0
Tjeneste: 25400 Pleie, omsorg, hjelp til hjemmeboende			
10900 Arb.givers andel pensj.pr. KLP	-37	0	0
10990 Arbeidsgiveravgift	-2	0	0
Sum tjeneste: 25400 Pleie, omsorg, hjelp til hjemmeboende	-39	0	0
Tjeneste: 25401 Hjemmesykepleie			
10900 Arb.givers andel pensj.pr. KLP	-411	0	0
10990 Arbeidsgiveravgift	-21	0	0
Sum tjeneste: 25401 Hjemmesykepleie	-431	0	0
Tjeneste: 25450 Administrasjon			
10900 Arb.givers andel pensj.pr. KLP	-133	0	0
10990 Arbeidsgiveravgift	-7	0	0
Sum tjeneste: 25450 Administrasjon	-140	0	0
Tjeneste: 25452 Hjemmehjelp			
10900 Arb.givers andel pensj.pr. KLP	-80	0	0
10990 Arbeidsgiveravgift	-4	0	0
Sum tjeneste: 25452 Hjemmehjelp	-84	0	0
Tjeneste: 25453 Tjenester funksjonshemmede			
10900 Arb.givers andel pensj.pr. KLP	-533	0	0
10990 Arbeidsgiveravgift	-27	0	0
Sum tjeneste: 25453 Tjenester funksjonshemmede	-560	0	0
Tjeneste: 25454 Rus - og psykisk helsetjeneste			
10900 Arb.givers andel pensj.pr. KLP	-136	0	0
10990 Arbeidsgiveravgift	-7	0	0
Sum tjeneste: 25454 Rus - og psykisk helsetjeneste	-142	0	0

	Regnskap 2020	Budsjett 2021	Budsjett 2022
Tjeneste: 26550 Eldreboliger			
10900 Arb.givers andel pensj.pr. KLP	-11	0	0
10990 Arbeidsgiveravgift	-1	0	0
Sum tjeneste: 26550 Eldreboliger	-12	0	0
Tjeneste: 26559 Kommunale boliger			
10900 Arb.givers andel pensj.pr. KLP	-2	0	0
10990 Arbeidsgiveravgift	-0	0	0
Sum tjeneste: 26559 Kommunale boliger	-3	0	0
Tjeneste: 29054 Miljøforvaltning			
10900 Arb.givers andel pensj.pr. KLP	-0	0	0
10990 Arbeidsgiveravgift	-0	0	0
Sum tjeneste: 29054 Miljøforvaltning	-0	0	0
Tjeneste: 30100 Plansaksbehandling			
10900 Arb.givers andel pensj.pr. KLP	-56	0	0
10990 Arbeidsgiveravgift	-3	0	0
Sum tjeneste: 30100 Plansaksbehandling	-59	0	0
Tjeneste: 30200 Bygge-, delings- og seksjoneringsaker			
10900 Arb.givers andel pensj.pr. KLP	-43	0	0
10990 Arbeidsgiveravgift	-2	0	0
Sum tjeneste: 30200 Bygge-, delings- og seksjoneringsaker	-45	0	0
Tjeneste: 30300 Kart og oppmåling			
10900 Arb.givers andel pensj.pr. KLP	-13	0	0
10990 Arbeidsgiveravgift	-1	0	0
Sum tjeneste: 30300 Kart og oppmåling	-14	0	0
Tjeneste: 32051 Kjøkkentjenester			
10900 Arb.givers andel pensj.pr. KLP	-107	0	0
10990 Arbeidsgiveravgift	-5	0	0
Sum tjeneste: 32051 Kjøkkentjenester	-113	0	0
Tjeneste: 32900 Landbruk			
10900 Arb.givers andel pensj.pr. KLP	-129	0	0
10990 Arbeidsgiveravgift	-7	0	0
Sum tjeneste: 32900 Landbruk	-136	0	0
Tjeneste: 33301 Kommunale vegger			
10900 Arb.givers andel pensj.pr. KLP	-8	0	0
10990 Arbeidsgiveravgift	-0	0	0
Sum tjeneste: 33301 Kommunale vegger	-9	0	0
Tjeneste: 33950 Brannstasjon			
10900 Arb.givers andel pensj.pr. KLP	-2	0	0
10990 Arbeidsgiveravgift	-0	0	0
Sum tjeneste: 33950 Brannstasjon	-2	0	0
Tjeneste: 34000 Produksjon av vann			
10900 Arb.givers andel pensj.pr. KLP	-19	0	0
10990 Arbeidsgiveravgift	-1	0	0
Sum tjeneste: 34000 Produksjon av vann	-20	0	0

	Regnskap 2020	Budsjett 2021	Budsjett 2022
Tjeneste: 34550 Ledningsnett			
10990 Arbeidsgiveravgift	-0	0	0
Sum tjeneste: 34550 Ledningsnett	-0	0	0
Tjeneste: 34552 Høydebasseng Ryggahøgda			
10990 Arbeidsgiveravgift	-0	0	0
Sum tjeneste: 34552 Høydebasseng Ryggahøgda	-0	0	0
Tjeneste: 35050 Renseanlegg			
10990 Arbeidsgiveravgift	-1	0	0
Sum tjeneste: 35050 Renseanlegg	-1	0	0
Tjeneste: 35301 Ledningsnett avløp			
10990 Arbeidsgiveravgift	-1	0	0
Sum tjeneste: 35301 Ledningsnett avløp	-1	0	0
Tjeneste: 35302 Pumpestasjoner			
10990 Arbeidsgiveravgift	-1	0	0
Sum tjeneste: 35302 Pumpestasjoner	-1	0	0
Tjeneste: 37000 Folkebibliotek			
10900 Arb.givers andel pensj.pr. KLP	-19	0	0
10901 Arb.givers andel pensj.pr. SPK	-4	0	0
10990 Arbeidsgiveravgift	-1	0	0
Sum tjeneste: 37000 Folkebibliotek	-25	0	0
Tjeneste: 38101 Gimle			
10900 Arb.givers andel pensj.pr. KLP	-13	0	0
10990 Arbeidsgiveravgift	-1	0	0
Sum tjeneste: 38101 Gimle	-13	0	0
Tjeneste: 38300 Kulturskole			
10900 Arb.givers andel pensj.pr. KLP	-61	0	0
10901 Arb.givers andel pensj.pr. SPK	-2	0	0
10990 Arbeidsgiveravgift	-3	0	0
Sum tjeneste: 38300 Kulturskole	-66	0	0
Tjeneste: 38500 Kultursjef - Andre kulturaktiviteter			
10900 Arb.givers andel pensj.pr. KLP	-35	0	0
10990 Arbeidsgiveravgift	-2	0	0
Sum tjeneste: 38500 Kultursjef - Andre kulturaktiviteter	-37	0	0
Sum ansvar: 0100 Styrings-/kontrollorganer	-8.081	1.743	8.361
Ansvar: 1000 Rådmannen			
Tjeneste: 12000 Administrasjon			
10100 Lønn faste stillinger	5.123	5.159	6.330
10203 Vikarlønn velferdspensjon	0	0	0
10209 Annen vikarlønn	0	0	0
10302 Lønn skoleungdom/sommerhjelp	89	0	0
10604 Trekkpliktig diettgodtgjørelse	0	0	0
10607 Trekkpliktig treningsstøtte	0	5	5
10608 Skattepliktig telekomm	22	0	0
10620 KM godtgj. Sk.pliktig	1	0	0
10900 Arb.givers andel pensj.pr. KLP	906	836	1.053
10901 Arb.givers andel pensj.pr. SPK	68	0	0

	Regnskap 2020	Budsjett 2021	Budsjett 2022
10903 Gruppelivs- og ulykkesfors.premie	2	0	0
10990 Arbeidsgiveravgift	276	263	323
11000 Kontormateriell og rekvisita	9	5	15
11001 Faglitteratur/tidsskrifter/aviser	14	32	28
11151 Bevertning	20	20	20
11205 Drivstoff/olje etc. maskiner	1	0	0
11232 Gaver og blomster	45	20	20
11240 Kjøp av tjenester	1	10	10
11242 Hotellopphold	0	5	5
11245 Kopiering	2	0	3
11300 Frankering	95	72	125
11301 Gebyr banktjenester	5	0	5
11303 Telekommunikasjon mobiltelefon	12	0	0
11304 Datakommunikasjon	11	0	5
11305 Purregebyr/ inkassosalær	3	0	0
11306 Motpost skattepl. telekomm	-22	0	0
11310 Kurstap/gevinst ved kjøp fra utlandet	0	0	0
11400 Stillingsannonser	64	0	20
11401 Kunngjøringer	2	0	0
11402 Informasjonstiltak publikum	52	0	10
11500 Utg. til foreleser/kursholder	0	20	20
11501 Kursavgifter og oppholdsutgifter	4	50	55
11600 Kjøregodtgjørelse	5	3	5
11601 Diettgodtgjørelse	1	0	3
11702 Reiseutgifter	8	0	0
11703 Avgifter og forsikringspremie	18	20	20
11704 Drivstoff/rekvisita transportmidler	1	5	5
11705 Rep. og vedlikehold av transportmidler	15	50	50
11706 Kollektive reiser	0	6	6
11851 Ansvarsforsikring	82	57	65
11852 Yrkesskadeforsikring	469	390	310
11856 Tilskudd norsk pasientskadeerstatn. fond	97	115	190
11959 Andre avgifter og gebyrer	35	30	30
11960 Kontingenter	360	230	230
11961 Kontingent kommunens sentralforbund	635	630	650
11970 Lisenser/brukerstøtteavtaler dataprogram	49	270	620
11971 Andre lisenser	76	0	0
11972 Kopieringsavtaler	11	12	15
12000 Inventar og utstyr	27	10	10
12002 Datautstyr	27	20	40
12003 Aplikasjoner programvare	79	0	0
12300 Tjenester vedr vedlh. bygn. anlegg	0	0	0
12400 Teknisk service	3	0	0
12700 Konsulent tjenester	268	100	140
12709 Budsjetttramme til fordeling	0	150	1.050
13700 Kjøp av tjenester	60	35	105
13750 Tjenester fra interkommunalt selskap	203	210	220
14290 Betalt merverdiavgift	356	0	0
14700 Næringsformål	300	300	300
14709 Andre tilskudd	1	0	0
14719 Andre tilskudd	5	0	0
15004 Forsinkelsesrenter	0	0	0
15500 Avsetning bundet driftsfond	601	0	0
15901 Avskrivninger	246	246	164
16204 Deltakeravgift	4	0	0
16210 Leieinntekter	-47	-75	-75

	Regnskap 2020	Budsjett 2021	Budsjett 2022
16229 Andre gebyrer	-0	0	0
17290 Kompensasjon moms pålagt i driftsregnskapet	-356	0	0
17300 Tilskudd fra fylkeskommunen	-6	0	0
17700 Refusjon fra private	-106	0	0
17706 Refusjon fra ansatte	-122	-120	-120
19004 Forsinkelsesrenter	-49	0	0
19050 Aksjeutbytte	-86	0	0
19401 Bruk av disposisjonsfond	-925	-217	-1.119
19500 Bruk av bundet driftsfond	-350	-300	-300
Sum tjeneste: 12000 Administrasjon	8.801	8.674	10.666
Tjeneste: 32053 Barlia v.g skole - bygg			
11242 Hotellopphold	11	0	0
Sum tjeneste: 32053 Barlia v.g skole - bygg	11	0	0
Tjeneste: 32500 Tilrettelegging og bistand for næringslivet			
14700 Næringsformål	63	0	0
15500 Avsetning bundet driftsfond	38	0	0
17500 Refusjon fra andre kommuner	-101	0	0
Sum tjeneste: 32500 Tilrettelegging og bistand for næringslivet	0	0	0
Tjeneste: 32550 Næringsfondet			
14700 Næringsformål	100	0	200
15500 Avsetning bundet driftsfond	632	0	0
18300 Tilskudd fylkeskommuner	-732	0	0
Sum tjeneste: 32550 Næringsfondet	0	0	200
Tjeneste: 32901 Veterinærordningen			
14707 Veterinærordningen	1.353	1.480	1.500
17000 Refusjon fra Staten	-1.451	-1.480	-1.500
Sum tjeneste: 32901 Veterinærordningen	-98	0	0
Tjeneste: 39000 Den norske kirke			
14709 Andre tilskudd	2.254	2.315	2.366
Sum tjeneste: 39000 Den norske kirke	2.254	2.315	2.366
Tjeneste: 39200 Andre religiøse formål			
14709 Andre tilskudd	108	0	0
Sum tjeneste: 39200 Andre religiøse formål	108	0	0
Sum ansvar: 1000 Rådmannen	11.075	10.989	13.232
Ansvar: 1200 IKT-ansvarlig			
Tjeneste: 12000 Administrasjon			
10100 Lønn faste stillinger	623	623	623
10400 Lønn overtid	10	0	0
10607 Trekkpliktig treningsstøtte	1	0	0
10608 Skattepliktig telekomm	4	0	0
10620 KM godtgj. Sk.pliktig	0	0	0
10890 Påløpt lønn og sosiale kostnader	3	0	0
10900 Arb.givers andel pensj.pr. KLP	119	101	104
10903 Gruppelivs- og ulykkesfors.premie	0	0	0
10990 Arbeidsgiveravgift	33	32	32
11000 Kontormateriell og rekvisita	1	0	0
11002 Driftsutgifter maskiner	10	30	30
11056 Arbeidsmaterieill	0	5	5

	Regnskap 2020	Budsjett 2021	Budsjett 2022
11200 Forbruksmaterieell	0	3	3
11242 Hotellopphold	0	5	5
11302 Telekommunikasjon fasttelefon	1	3	3
11303 Telekommunikasjon mobiltelefon	39	50	50
11304 Datakommunikasjon	7	0	0
11306 Motpost skattepl. telekomm	-4	0	0
11402 Informasjonstiltak publikum	29	0	0
11501 Kursavgifter og oppholdsutgifter	3	5	5
11600 Kjøregodtgjørelse	0	6	6
11852 Yrkesskadeforsikring	-0	0	0
11970 Lisenser/brukerstøtteavtaler dataprogram	302	210	310
12002 Datautstyr	63	15	15
12090 Medisinsk utstyr	0	0	0
12400 Teknisk service	0	10	10
14290 Betalt merverdiavgift	110	0	0
14300 Overføring til fylkeskommuner	0	0	1.500
14700 Næringsformål	0	2.800	0
15500 Avsetning bundet driftsfond	2.850	0	0
16210 Leieinntekter	-11	0	0
16409 Andre avgpl. salgsinntekter	-18	0	0
17290 Kompensasjon moms pålagt i driftsregnskapet	-110	0	0
17500 Refusjon fra andre kommuner	-158	-152	-152
19401 Bruk av disposisjonsfond	-2.350	-800	0
19500 Bruk av bundet driftsfond	-250	-700	-1.500
19502 Bruk av bundet driftsfond 1B	-250	0	0
Sum tjeneste: 12000 Administrasjon	1.057	2.246	1.048
Tjeneste: 20150 Fellesutgifter barnehage			
11970 Lisenser/brukerstøtteavtaler dataprogram	4	28	0
14290 Betalt merverdiavgift	1	0	0
17290 Kompensasjon moms pålagt i driftsregnskapet	-1	0	0
Sum tjeneste: 20150 Fellesutgifter barnehage	4	28	0
Tjeneste: 20200 Undervisning			
11002 Driftsutgifter maskiner	45	50	50
11052 Læremidler og underv.matr.	0	3	3
11056 Arbeidsmaterieell	0	5	5
11970 Lisenser/brukerstøtteavtaler dataprogram	274	230	230
12000 Inventar og utstyr	4	0	0
12002 Datautstyr	198	260	260
12003 Aplikasjoner programvare	0	10	10
13500 Kjøp av tjenester fra andre kommuner	256	210	210
14290 Betalt merverdiavgift	194	0	0
14701 Erstatninger	-4	0	0
15901 Avskrivninger	754	754	565
16000 Egenbetaling	-1	0	0
17290 Kompensasjon moms pålagt i driftsregnskapet	-194	0	0
Sum tjeneste: 20200 Undervisning	1.526	1.522	1.333
Sum ansvar: 1200 IKT-ansvarlig	2.588	3.796	2.382
Ansvar: 1400 Servicesenteret			
Tjeneste: 12050 Lønn/regnskap			
10100 Lønn faste stillinger	1.279	1.511	0
10111 Helge- og høytidstillegg	1	0	0
10209 Annen vikarlønn	49	0	0

	Regnskap 2020	Budsjett 2021	Budsjett 2022
10604 Trekkpliktig diettgodtgjørelse	1	0	0
10607 Trekkpliktig treningsstøtte	1	1	0
10608 Skattepliktig telekomm	4	0	0
10900 Arb.givers andel pensj.pr. KLP	257	245	0
10903 Gruppelivs- og ulykkesfors.premie	1	0	0
10990 Arbeidsgiveravgift	68	77	0
11000 Kontormateriell og rekvisita	9	25	0
11001 Faglitteratur/tidsskrifter/aviser	12	0	0
11203 Arbeidsklær og verneutstyr	4	0	0
11232 Gaver og blomster	2	0	0
11245 Kopiering	2	5	0
11260 Leie av utstyr	5	7	0
11300 Frankering	57	25	0
11303 Telekommunikasjon mobiltelefon	-1	0	0
11306 Motpost skattepl. telekomm	-4	0	0
11402 Informasjonstiltak publikum	0	20	0
11403 Trykkings- og kopieringsutgifter	1	0	0
11501 Kursavgifter og oppholdsutgifter	2	10	0
11600 Kjøregodtgjørelse	0	2	0
11601 Diettgodtgjørelse	1	0	0
11702 Reiseutgifter	1	0	0
11852 Yrskesskadeforsikring	-1	0	0
11970 Lisenser/brukerstøtteavtaler dataprogram	0	20	0
12000 Inventar og utstyr	7	0	0
12002 Datautstyr	2	0	0
12004 Leie inventar og utstyr	2	0	0
14290 Betalt merverdiavgift	22	0	0
16524 Salg av frankeringstjenester	-7	0	0
17100 Refusjon sykepenger	-4	0	0
17290 Kompensasjon moms pålagt i driftsregnskapet	-22	0	0
Sum tjeneste: 12050 Lønn/regnskap	1.750	1.948	0
Sum ansvar: 1400 Servicesenteret	1.750	1.948	0
Ansvar: 2000 Rektor Obus			
Tjeneste: 20200 Undervisning			
10100 Lønn faste stillinger	4.462	4.288	6.399
10101 Lønn lærere	23.410	21.572	20.788
10112 Tillegg for delt dagsverk	5	0	0
10200 Vikarlønn ved sykdom	1.203	120	120
10201 Vikarlønn fødselspermisjon	6	0	0
10202 Vikarlønn ferie	8	20	10
10203 Vikarlønn velferdspermisjon	23	20	20
10209 Annen vikarlønn	337	300	412
10300 Lønn ekstrahjelp	374	125	50
10500 Annen lønn	7	25	25
10501 Lønn lærlinger	0	73	146
10602 Trekkpliktig klesgodtgjørelse	28	0	0
10604 Trekkpliktig diettgodtgjørelse	5	0	0
10605 Trekkpliktig utgiftsdekning	18	0	0
10607 Trekkpliktig treningsstøtte	1	0	0
10608 Skattepliktig telekomm	13	0	0
10620 KM godtgj. Sk.pliktig	2	0	0
10890 Påløpt lønn og sosiale kostnader	18	0	0
10900 Arb.givers andel pensj.pr. KLP	1.194	806	1.195
10901 Arb.givers andel pensj.pr. SPK	3.138	2.351	2.129

	Regnskap 2020	Budsjett 2021	Budsjett 2022
10903 Gruppelivs- og ulykkesfors.premie	23	0	0
10990 Arbeidsgiveravgift	1.402	1.354	1.426
11000 Kontormateriell og rekvisita	3	30	5
11001 Faglitteratur/tidsskrifter/aviser	0	1	0
11002 Driftsutgifter maskiner	1	0	0
11051 Læremidler	12	187	162
11052 Læremidler og underv.matr.	80	200	200
11053 Fritt skolemateriell	8	0	0
11054 Leker og forbruksmateriell	10	0	0
11056 Arbeidsmateriell	17	0	0
11100 Medisinsk forbruksmateriell	1	2	2
11101 Medisinsk utstyr og rekvisita	8	0	0
11140 Medisiner	0	0	0
11150 Matvarer	98	60	60
11151 Bevertning	10	20	20
11200 Forbruksmateriell	29	0	0
11201 Renholdsartikler og vaskemidler	1	0	0
11203 Arbeidsklær og verneutstyr	1	10	10
11230 Velferdstiltak ansatte	11	10	10
11231 Velferdstiltak brukere	5	0	0
11232 Gaver og blomster	7	15	15
11240 Kjøp av tjenester	142	0	0
11242 Hotellopphold	9	0	0
11245 Kopiering	5	25	25
11246 Levering av avfall	1	0	0
11260 Leie av utstyr	16	0	0
11300 Frankering	1	5	5
11303 Telekommunikasjon mobiltelefon	10	15	15
11304 Datakommunikasjon	5	0	0
11306 Motpost skattepl. telekomm	-13	0	0
11400 Stillingsannonser	15	10	10
11501 Kursavgifter og oppholdsutgifter	15	10	10
11600 Kjøregodtgjørelse	17	10	10
11601 Diettgodtgjørelse	17	6	6
11701 Skyssutgifter brukere	22	30	30
11702 Reiseutgifter	31	60	60
11703 Avgifter og forsikringspremie	11	0	0
11852 Yrkesskadeforsikring	-23	0	0
11959 Andre avgifter og gebyrer	1	0	0
11960 Kontingenter	1	0	0
11970 Lisenser/brukerstøtteavtaler dataprogram	71	30	100
11972 Kopieringsavtaler	112	60	65
12000 Inventar og utstyr	19	50	50
12001 Verktøy og redskaper	4	0	0
12002 Datautstyr	39	0	0
12709 Budsjetttramme til fordeling	0	121	0
13500 Kjøp av tjenester fra andre kommuner	83	0	0
14290 Betalt merverdiavgift	103	0	0
14701 Erstatninger	0	5	5
15500 Avsetning bundet driftsfond	518	0	0
15901 Avskrivninger	67	67	0
16000 Egenbetaling	-21	0	0
16202 Salg av matvarer	-73	0	0
17000 Refusjon fra Staten	-1.314	-370	-180
17100 Refusjon sykepenger	-1.940	0	0
17101 Refusjon fødselspenger	-425	0	0

	Regnskap 2020	Budsjett 2021	Budsjett 2022
17290 Kompensasjon moms pålagt i driftsregnskapet	-103	0	0
17300 Tilskudd fra fylkeskommunen	-2	0	0
17303 Lærlingetilskudd	0	-20	-25
17700 Refusjon fra private	-50	0	0
19401 Bruk av disposisjonsfond	-1.087	-776	-883
19500 Bruk av bundet driftsfond	-0	0	0
Sum tjeneste: 20200 Undervisning	32.265	30.926	32.507
Tjeneste: 21500 Skolefritidstilbud			
10100 Lønn faste stillinger	917	914	876
10101 Lønn lærere	194	194	200
10200 Vikarlønn ved sykdom	41	0	0
10209 Annen vikarlønn	1	0	0
10300 Lønn ekstrahjelp	5	0	0
10602 Trekkpliktig klesgodtgjørelse	4	0	0
10890 Påløpt lønn og sosiale kostnader	-6	0	0
10900 Arb.givers andel pensj.pr. KLP	181	148	146
10901 Arb.givers andel pensj.pr. SPK	28	21	20
10903 Gruppelivs- og ulykkesfors.premie	0	0	0
10990 Arbeidsgiveravgift	60	57	55
11052 Læremidler og underv.matr.	0	0	0
11054 Leker og forbruksmateriell	7	0	0
11150 Matvarer	30	0	0
11200 Forbruksmateriell	1	0	0
11230 Velferdstiltak ansatte	1	0	0
11303 Telekommunikasjon mobiltelefon	0	0	0
11852 Yrkesskadeforsikring	-0	0	0
11970 Lisenser/brukerstøtteavtaler dataprogram	2	0	0
14290 Betalt merverdiavgift	7	0	0
16000 Egenbetaling	-742	-950	-780
16004 Egenbetaling kost	-11	0	0
17100 Refusjon sykepenger	-28	0	0
17290 Kompensasjon moms pålagt i driftsregnskapet	-7	0	0
19401 Bruk av disposisjonsfond	-190	-212	0
Sum tjeneste: 21500 Skolefritidstilbud	495	172	517
Sum ansvar: 2000 Rektor Obus	32.760	31.098	33.024
Ansvar: 2010 Rektor Hunn skole			
Tjeneste: 20200 Undervisning			
10100 Lønn faste stillinger	2.769	6.083	7.500
10101 Lønn lærere	11.587	9.474	10.672
10112 Tillegg for delt dagsverk	3	0	0
10113 Kvelds- og nattillegg	1	0	0
10200 Vikarlønn ved sykdom	512	170	235
10201 Vikarlønn fødselspermisjon	293	0	0
10202 Vikarlønn ferie	21	50	30
10203 Vikarlønn velferdspermisjon	42	50	50
10209 Annen vikarlønn	70	60	60
10300 Lønn ekstrahjelp	14	0	0
10500 Annen lønn	32	0	0
10501 Lønn lærlinger	114	73	210
10602 Trekkpliktig klesgodtgjørelse	34	0	0
10605 Trekkpliktig utgiftsdekning	19	0	0
10608 Skattepliktig telekomm	6	0	0
10620 KM godtgj. Sk.pliktig	1	0	0

	Regnskap 2020	Budsjett 2021	Budsjett 2022
10890 Påløpt lønn og sosiale kostnader	-35	0	0
10900 Arb.givers andel pensj.pr. KLP	610	1.051	1.345
10901 Arb.givers andel pensj.pr. SPK	1.659	1.033	1.093
10903 Gruppelivs- og ulykkesfors.premie	11	0	0
10990 Arbeidsgiveravgift	714	814	957
11000 Kontormateriell og rekvisita	34	20	30
11001 Faglitteratur/tidsskrifter/aviser	6	6	6
11051 Læremidler	49	90	120
11052 Læremidler og underv.matr.	37	15	15
11053 Fritt skolemateriell	11	15	15
11054 Leker og forbruksmaterieill	25	10	10
11055 Skoleboksamlinger	6	6	6
11056 Arbeidsmaterieill	28	56	56
11100 Medisinsk forbruksmaterieill	2	4	4
11150 Matvarer	26	6	6
11151 Bevertning	3	2	2
11200 Forbruksmaterieill	1	0	0
11203 Arbeidsklær og verneutstyr	0	15	15
11230 Velferdstiltak ansatte	0	5	5
11231 Velferdstiltak brukere	0	5	5
11232 Gaver og blomster	6	8	8
11245 Kopiering	18	15	15
11260 Leie av utstyr	3	0	0
11300 Frankering	1	3	3
11303 Telekommunikasjon mobiltelefon	9	9	9
11305 Purregebyr/ inkassosalær	0	1	1
11306 Motpost skattepl. telekomm	-6	0	0
11400 Stillingsannonser	14	6	6
11501 Kursavgifter og oppholdsutgifter	25	17	17
11600 Kjøregodtgjørelse	5	5	5
11701 Skyssutgifter brukere	5	20	20
11702 Reiseutgifter	5	0	0
11852 Yrkesskadeforsikring	-11	0	0
11901 Leie av lokaler, kontorer	3	0	0
11960 Kontingenter	0	1	1
11970 Lisenser/brukerstøtteavtaler dataprogram	6	20	20
11972 Kopieringsavtaler	33	35	35
12000 Inventar og utstyr	397	50	50
12401 Reparasjoner og vedlikehold	1	4	4
13700 Kjøp av tjenester	4	0	0
14290 Betalt merverdiavgift	148	0	0
14701 Erstatninger	-3	10	10
15500 Avsetning bundet driftsfond	65	0	0
16000 Egenbetaling	-1	0	0
16202 Salg av matvarer	-43	0	0
16300 Husleieinntekter	-3	0	0
17000 Refusjon fra Staten	-167	0	0
17100 Refusjon sykepenger	-1.062	0	0
17101 Refusjon fødselspenger	-217	0	0
17290 Kompensasjon moms pålagt i driftsregnskapet	-148	0	0
17303 Lærlingetilskudd	-31	-20	-44
17709 Refusjon andre tilskudd	-4	0	0
19401 Bruk av disposisjonsfond	-845	-1.397	-1.343
19500 Bruk av bundet driftsfond	-2	0	0
Sum tjeneste: 20200 Undervisning	16.908	17.899	21.262

	Regnskap 2020	Budsjett 2021	Budsjett 2022
Tjeneste: 21500 Skolefritidstilbud			
10100 Lønn faste stillinger	1.136	1.209	1.658
10200 Vikarlønn ved sykdom	48	20	50
10202 Vikarlønn ferie	3	0	0
10203 Vikarlønn velferdspermisjon	6	0	0
10209 Annen vikarlønn	6	10	10
10300 Lønn ekstrahjelp	9	8	8
10602 Trekkpliktig klesgodtgjørelse	12	0	0
10605 Trekkpliktig utgiftsdekning	1	0	0
10890 Påløpt lønn og sosiale kostnader	5	0	0
10900 Arb.givers andel pensj.pr. KLP	227	202	287
10901 Arb.givers andel pensj.pr. SPK	0	0	0
10903 Gruppelivs- og ulykkesfors.premie	1	0	0
10990 Arbeidsgiveravgift	61	64	88
11000 Kontormateriell og rekvisita	0	1	0
11054 Leker og forbruksmateriell	3	3	3
11056 Arbeidsmateriell	0	4	4
11150 Matvarer	2	3	3
11200 Forbruksmateriell	0	0	0
11501 Kursavgifter og oppholdsutgifter	0	3	3
11852 Yrkesskadeforsikring	-1	0	0
11960 Kontingenter	2	0	0
12000 Inventar og utstyr	0	0	0
14290 Betalt merverdiavgift	2	0	0
16000 Egenbetaling	-884	-900	-900
17100 Refusjon sykepenger	-77	0	0
17101 Refusjon fødselspenger	0	0	0
17290 Kompensasjon moms pålagt i driftsregnskapet	-2	0	0
Sum tjeneste: 21500 Skolefritidstilbud	561	627	1.214
Sum ansvar: 2010 Rektor Hunn skole	17.469	18.526	22.477
Ansvar: 2200 Styrer Ranemsletta barnehage			
Tjeneste: 20100 Barnehage			
10100 Lønn faste stillinger	9.432	9.685	9.860
10200 Vikarlønn ved sykdom	1.037	1.096	1.118
10202 Vikarlønn ferie	47	60	100
10204 Vikarlønn kurs	4	0	0
10209 Annen vikarlønn	22	30	10
10300 Lønn ekstrahjelp	29	30	30
10400 Lønn overtid	168	150	180
10500 Annen lønn	2	0	0
10501 Lønn lærlinger	45	83	41
10602 Trekkpliktig klesgodtgjørelse	52	58	58
10607 Trekkpliktig treningsstøtte	1	0	0
10608 Skattepliktig telekomm	6	0	0
10620 KM godtgj. Sk.pliktig	0	0	0
10890 Påløpt lønn og sosiale kostnader	78	0	0
10900 Arb.givers andel pensj.pr. KLP	1.987	1.781	1.857
10903 Gruppelivs- og ulykkesfors.premie	9	0	0
10990 Arbeidsgiveravgift	548	571	581
11000 Kontormateriell og rekvisita	9	8	8
11001 Faglitteratur/tidsskrifter/aviser	2	4	4
11002 Driftsutgifter maskiner	1	0	0
11052 Læremidler og underv.matr.	31	40	40
11055 Skoleboksamlinger	1	2	2

	Regnskap 2020	Budsjett 2021	Budsjett 2022
11150 Matvarer	97	90	110
11151 Bevertning	3	5	5
11153 Økologisk mat	6	50	30
11200 Forbruksmateriell	47	35	35
11203 Arbeidsklær og verneutstyr	3	0	0
11232 Gaver og blomster	4	7	7
11245 Kopiering	1	1	1
11259 Ref. andre utgifter	2	0	0
11303 Telekommunikasjon mobiltelefon	11	10	10
11306 Motpost skattepl. telekomm	-6	0	0
11501 Kursavgifter og oppholdsutgifter	10	30	30
11600 Kjøre godtgjørelse	0	5	5
11702 Reiseutgifter	3	5	5
11852 Yrkesskadeforsikring	-9	0	0
11960 Kontingenter	3	3	3
11970 Lisenser/brukerstøtteavtaler dataprogram	2	7	7
11972 Kopieringsavtaler	7	0	0
12000 Inventar og utstyr	49	53	53
12002 Datautstyr	13	10	10
12300 Tjenester vedr vedlh. bygn. anlegg	-2	0	0
12500 Matr vedr. vedlh. bygn. anlegg	2	0	0
14290 Betalt merverdiavgift	56	0	0
14706 Barnehageplass/fripluss	133	178	228
15004 Forsinkelsesrenter	0	0	0
15500 Avsetning bundet driftsfond	29	0	0
16000 Egenbetaling	-2.062	-2.483	-2.431
16004 Egenbetaling kost	-113	-140	-140
17000 Refusjon fra Staten	-25	0	0
17100 Refusjon sykepenger	-558	-850	-890
17101 Refusjon fødselspenger	-0	0	0
17290 Kompensasjon moms pålagt i driftsregnskapet	-56	0	0
17303 Lærlingetilskudd	-21	-30	-19
19401 Bruk av disposisjonsfond	-139	-135	-140
Sum tjeneste: 20100 Barnehage	11.000	10.449	10.808
Tjeneste: 21100 Styrket tilbud til barnehagene			
10100 Lønn faste stillinger	953	1.114	1.495
10300 Lønn ekstrahjelp	1	0	0
10400 Lønn overtid	14	0	0
10602 Trekkpliktig klesgodtgjørelse	4	0	0
10620 KM godtgj. Sk.pliktig	0	0	0
10900 Arb.givers andel pensj.pr. KLP	181	181	249
10903 Gruppelivs- og ulykkesfors.premie	1	0	0
10990 Arbeidsgiveravgift	58	57	76
11000 Kontormateriell og rekvisita	0	0	0
11052 Læremidler og underv.matr.	0	0	0
11600 Kjøre godtgjørelse	2	0	0
11601 Diettgodtgjørelse	0	0	0
11852 Yrkesskadeforsikring	-1	0	0
12000 Inventar og utstyr	3	0	0
14290 Betalt merverdiavgift	1	0	0
17100 Refusjon sykepenger	-4	0	0
17290 Kompensasjon moms pålagt i driftsregnskapet	-1	0	0
Sum tjeneste: 21100 Styrket tilbud til barnehagene	1.214	1.351	1.820
Sum ansvar: 2200 Styrer Ranemsletta barnehage	12.214	11.800	12.628

	Regnskap 2020	Budsjett 2021	Budsjett 2022
Ansvar: 2210 Styrer Skage barnehage			
Tjeneste: 20100 Barnehage			
10100 Lønn faste stillinger	14.118	13.689	12.711
10101 Lønn lærere	2	0	0
10113 Kvelds- og nattillegg	0	0	0
10200 Vikarlønn ved sykdom	2.033	1.596	1.489
10201 Vikarlønn fødselspermisjon	364	0	139
10202 Vikarlønn ferie	99	100	100
10204 Vikarlønn kurs	4	0	0
10209 Annen vikarlønn	21	40	20
10300 Lønn ekstrahjelp	34	30	20
10400 Lønn overtid	233	170	180
10500 Annen lønn	12	0	0
10501 Lønn lærlinger	0	83	116
10540 Lønnstillegg forskjøvet arbeidstid	2	0	0
10602 Trekkpliktig klesgodtgjørelse	85	85	78
10607 Trekkpliktig treningsstøtte	3	0	0
10608 Skattepliktig telekomm	5	0	0
10620 KM godtgj. Sk.pliktig	0	0	0
10890 Påløpt lønn og sosiale kostnader	16	0	0
10900 Arb.givers andel pensj.pr. KLP	3.109	2.519	2.429
10903 Gruppelivs- og ulykkesfors.premie	15	0	0
10990 Arbeidsgiveravgift	791	805	758
11000 Kontormateriell og rekvisita	2	5	5
11001 Faglitteratur/tidsskrifter/aviser	1	5	0
11052 Læremidler og underv.matr.	56	93	35
11054 Leker og forbruksmaterieill	0	0	0
11055 Skoleboksamlinger	0	2	2
11150 Matvarer	150	250	250
11151 Bevertning	9	6	6
11200 Forbruksmaterieill	83	70	85
11232 Gaver og blomster	7	4	4
11241 Musikk/teater/konserter	1	5	5
11245 Kopiering	1	4	4
11260 Leie av utstyr	3	10	10
11303 Telekommunikasjon mobiltelefon	41	35	35
11306 Motpost skattepl. telekomm	-5	0	0
11400 Stillingsannonser	25	5	5
11403 Trykkings- og kopieringsutgifter	11	9	9
11501 Kursavgifter og oppholdsutgifter	0	21	21
11600 Kjøregodtgjørelse	4	3	3
11700 Skyssutgifter	2	5	5
11702 Reiseutgifter	1	0	0
11852 Yrkesskadeforsikring	-15	0	0
11970 Lisenser/brukerstøtteavtaler dataprogram	24	0	0
12000 Inventar og utstyr	23	20	20
12002 Datautstyr	41	20	20
12090 Medisinsk utstyr	7	2	2
12700 Konsulenttjenester	13	0	0
14290 Betalt merverdiavgift	99	0	0
14706 Barnehageplass/fripllass	248	253	192
15004 Forsinkelsesrenter	0	0	0
15500 Avsetning bundet driftsfond	118	0	0
16000 Egenbetaling	-3.386	-3.651	-3.097
16004 Egenbetaling kost	-255	-250	-250

	Regnskap 2020	Budsjett 2021	Budsjett 2022
16202 Salg av matvarer	-5	0	0
17000 Refusjon fra Staten	-2	0	0
17100 Refusjon sykepenger	-632	-1.163	-1.106
17101 Refusjon fødselspenger	-578	0	-139
17290 Kompensasjon moms pålagt i driftsregnskapet	-99	0	0
17303 Lærlingetilskudd	0	-30	-46
17700 Refusjon fra private	-19	0	0
Sum tjeneste: 20100 Barnehage	16.920	14.850	14.119
Tjeneste: 21100 Styrket tilbud til barnehagene			
10100 Lønn faste stillinger	1.036	1.278	820
10300 Lønn ekstrahjelp	9	0	0
10400 Lønn overtid	17	0	0
10501 Lønn lærlinger	45	0	0
10602 Trekkpliktig klesgodtgjørelse	4	0	0
10607 Trekkpliktig treningsstøtte	1	0	0
10608 Skattepliktig telekomm	4	0	0
10890 Påløpt lønn og sosiale kostnader	0	0	0
10900 Arb.givers andel pensj.pr. KLP	189	207	136
10903 Gruppelivs- og ulykkesfors.premie	1	0	0
10990 Arbeidsgiveravgift	57	65	42
11303 Telekommunikasjon mobiltelefon	1	0	0
11306 Motpost skattepl. telekomm	-4	0	0
11852 Yrkesskadeforsikring	-1	0	0
12002 Datautstyr	4	0	0
12700 Konsulenttenester	-13	0	0
14290 Betalt merverdiavgift	0	0	0
17000 Refusjon fra Staten	-3	0	0
17100 Refusjon sykepenger	21	0	0
17101 Refusjon fødselspenger	9	0	0
17290 Kompensasjon moms pålagt i driftsregnskapet	-0	0	0
17303 Lærlingetilskudd	-26	0	0
19401 Bruk av disposisjonsfond	-313	-303	-286
Sum tjeneste: 21100 Styrket tilbud til barnehagene	1.040	1.247	712
Sum ansvar: 2210 Styrer Skage barnehage	17.960	16.097	14.831
Ansvar: 2220 Styrer Moamarka barnehage			
Tjeneste: 20100 Barnehage			
10100 Lønn faste stillinger	1.293	0	0
10200 Vikarlønn ved sykdom	237	0	0
10202 Vikarlønn ferie	10	0	0
10209 Annen vikarlønn	14	0	0
10400 Lønn overtid	22	0	0
10540 Lønnstillegg forskjøvet arbeidstid	0	0	0
10602 Trekkpliktig klesgodtgjørelse	9	0	0
10608 Skattepliktig telekomm	3	0	0
10620 KM godtgj. Sk.pliktig	0	0	0
10890 Påløpt lønn og sosiale kostnader	-67	0	0
10900 Arb.givers andel pensj.pr. KLP	275	0	0
10903 Gruppelivs- og ulykkesfors.premie	1	0	0
10990 Arbeidsgiveravgift	58	0	0
11001 Faglitteratur/tidsskrifter/aviser	4	0	0
11054 Leker og forbruksmateriell	6	0	0
11100 Medisinsk forbruksmateriell	0	0	0
11150 Matvarer	25	0	0

	Regnskap 2020	Budsjett 2021	Budsjett 2022
11200 Forbruksmaterieell	2	0	0
11230 Velferdstiltak ansatte	1	0	0
11232 Gaver og blomster	2	0	0
11303 Telekommunikasjon mobiltelefon	0	0	0
11306 Motpost skattepl. telekomm	-3	0	0
11600 Kjøregodtgjørelse	0	0	0
11700 Skyssutgifter	1	0	0
11852 Yrkesskedeforsikring	-1	0	0
14290 Betalt merverdiavgift	6	0	0
14706 Barnehageplass/friplass	26	0	0
15004 Forsinkelsesrenter	0	0	0
16000 Egenbetaling	-239	0	0
16004 Egenbetaling kost	-21	0	0
17100 Refusjon sykepenger	-139	0	0
17290 Kompensasjon moms pålagt i driftsregnskapet	-6	0	0
Sum tjeneste: 20100 Barnehage	1.520	0	0
Tjeneste: 21100 Styrket tilbud til barnehagene			
10100 Lønn faste stillinger	114	0	0
10400 Lønn overtid	4	0	0
10900 Arb.givers andel pensj.pr. KLP	25	0	0
10990 Arbeidsgiveravgift	0	0	0
Sum tjeneste: 21100 Styrket tilbud til barnehagene	143	0	0
Sum ansvar: 2220 Styret Moamarka barnehage	1.662	0	0
Ansvar: 2900 Fagsjef oppvekst			
Tjeneste: 20150 Fellesutgifter barnehage			
10108 Innsparing stillinger	0	0	-900
10400 Lønn overtid	10	0	0
10990 Arbeidsgiveravgift	1	0	0
11051 Læremidler	3	0	0
11151 Bevertning	0	1	1
11232 Gaver og blomster	1	0	0
11242 Hotellopphold	1	5	5
11303 Telekommunikasjon mobiltelefon	0	0	0
11400 Stillingsannonser	5	20	5
11402 Informasjonstiltak publikum	0	6	5
11501 Kursavgifter og oppholdsutgifter	19	8	15
11702 Reiseutgifter	0	5	5
11853 Forsikring barn/elever	3	4	4
11970 Lisenser/brukerstøtteavtaler dataprogram	115	114	141
12709 Budsjetttramme til fordeling	0	0	500
14290 Betalt merverdiavgift	15	0	0
17000 Refusjon fra Staten	-29	0	0
17290 Kompensasjon moms pålagt i driftsregnskapet	-15	0	0
17500 Refusjon fra andre kommuner	-99	0	0
19401 Bruk av disposisjonsfond	0	0	-500
Sum tjeneste: 20150 Fellesutgifter barnehage	31	163	-719
Tjeneste: 20151 Private barnehager			
13500 Kjøp av tjenester fra andre kommuner	1.170	1.250	2.020
14706 Barnehageplass/friplass	216	180	180
14709 Andre tilskudd	6.352	7.898	6.570
Sum tjeneste: 20151 Private barnehager	7.737	9.328	8.770

	Regnskap 2020	Budsjett 2021	Budsjett 2022
Tjeneste: 20200 Undervisning			
10100 Lønn faste stillinger	279	280	0
10101 Lønn lærere	846	1.177	875
10108 Innsparing stillinger	0	0	-300
10500 Annen lønn	0	100	100
10608 Skattepliktig telekomm	4	0	0
10620 KM godtgj. Sk.pliktig	2	0	0
10900 Arb.givers andel pensj.pr. KLP	54	62	17
10901 Arb.givers andel pensj.pr. SPK	119	128	90
10903 Gruppelivs- og ulykkesfors.premie	1	0	0
10990 Arbeidsgiveravgift	55	79	50
11000 Kontormateriell og rekvisita	0	2	2
11001 Faglitteratur/tidsskrifter/aviser	0	3	3
11051 Læremidler	35	3	3
11052 Læremidler og underv.matr.	1	0	0
11151 Bevertning	17	22	22
11200 Forbruksmaterieill	0	4	4
11232 Gaver og blomster	1	0	0
11240 Kjøp av tjenester	203	30	30
11242 Hotellopphold	5	0	0
11301 Gebyr banktjenester	1	0	0
11303 Telekommunikasjon mobiltelefon	1	0	0
11306 Motpost skattepl. telekomm	-4	0	0
11400 Stillingsannonser	24	0	0
11401 Kunngjøringer	0	5	5
11501 Kursavgifter og oppholdsutgifter	119	28	30
11600 Kjøregodtgjørelse	12	0	0
11700 Skyssutgifter	6	0	0
11701 Skyssutgifter brukere	0	17	12
11702 Reiseutgifter	1	12	12
11852 Yrkesskadeforsikring	-1	0	0
11853 Forsikring barn/elever	8	10	10
11901 Leie av lokaler, kontorer	1	0	0
11960 Kontingenter	82	85	90
11970 Lisenser/brukerstøtteavtaler dataprogram	372	193	210
12000 Inventar og utstyr	7	0	0
12002 Datautstyr	2	0	0
12003 Aplikasjoner programvare	0	11	0
12709 Budsjettramme til fordeling	0	370	580
13300 Kjøp av tjenester fra fylkeskommunen	4	0	0
13500 Kjøp av tjenester fra andre kommuner	918	200	200
13700 Kjøp av tjenester	1.389	1.170	1.175
14290 Betalt merverdiavgift	103	0	0
14500 Overføring til kommuner	0	225	0
14709 Andre tilskudd	0	100	0
15500 Avsetning bundet driftsfond	2.578	0	0
15901 Avskrivninger	77	77	60
17000 Refusjon fra Staten	-4.252	-1.571	-920
17290 Kompensasjon moms pålagt i driftsregnskapet	-103	0	0
17500 Refusjon fra andre kommuner	-2.100	-1.830	-2.000
17702 Refusjon fra fagforeninger	-245	-296	-298
19401 Bruk av disposisjonsfond	-860	-440	0
19502 Bruk av bundet driftsfond 1B	-460	0	0
Sum tjeneste: 20200 Undervisning	-698	255	60

Tjeneste: 20250 Pedagogisk treffsted Namdal

	Regnskap 2020	Budsjett 2021	Budsjett 2022
17000 Refusjon fra Staten	-4	0	0
Sum tjeneste: 20250 Pedagogisk treffsted Namdal	-4	0	0
Tjeneste: 21100 Styrket tilbud til barnehagene			
10990 Arbeidsgiveravgift	-1	0	0
11052 Læremidler og underv.matr.	0	10	10
11303 Telekommunikasjon mobiltelefon	3	0	0
11501 Kursavgifter og oppholdsutgifter	0	15	15
11600 Kjøregodtgjørelse	0	5	5
13500 Kjøp av tjenester fra andre kommuner	125	0	0
13700 Kjøp av tjenester	48	0	0
14290 Betalt merverdiavgift	-0	0	0
17290 Kompensasjon moms pålagt i driftsregnskapet	0	0	0
Sum tjeneste: 21100 Styrket tilbud til barnehagene	175	30	30
Tjeneste: 21300 Voksenopplæring			
10101 Lønn lærere	66	66	67
10901 Arb.givers andel pensj.pr. SPK	9	7	7
10990 Arbeidsgiveravgift	4	3	3
12709 Budsjettramme til fordeling	-100	0	0
Sum tjeneste: 21300 Voksenopplæring	-21	77	77
Tjeneste: 22300 Skoleskyss			
11700 Skyssutgifter	2.126	2.358	2.358
11701 Skyssutgifter brukere	59	20	20
14290 Betalt merverdiavgift	168	0	0
17290 Kompensasjon moms pålagt i driftsregnskapet	-168	0	0
17700 Refusjon fra private	-2	0	0
Sum tjeneste: 22300 Skoleskyss	2.184	2.378	2.378
Tjeneste: 23150 Folkehøyskole			
14709 Andre tilskudd	46	47	47
Sum tjeneste: 23150 Folkehøyskole	46	47	47
Sum ansvar: 2900 Fagsjef oppvekst	9.450	12.276	10.642
Ansvar: 3200 Leder sosialkontor			
Tjeneste: 28101 Økonomisk sosialhjelp flyktninger			
14730 Tilskudd til livsopphold, 5.1 vedtak	1.064	0	0
19401 Bruk av disposisjonsfond	-1.500	0	0
Sum tjeneste: 28101 Økonomisk sosialhjelp flyktninger	-436	0	0
Tjeneste: 28300 Bistand til etablering/oppr. av bolig			
13500 Kjøp av tjenester fra andre kommuner	94	0	0
14290 Betalt merverdiavgift	24	0	0
17290 Kompensasjon moms pålagt i driftsregnskapet	-24	0	0
Sum tjeneste: 28300 Bistand til etablering/oppr. av bolig	94	0	0
Sum ansvar: 3200 Leder sosialkontor	-342	0	0
Ansvar: 3300 Overhalla sykeheim			
Tjeneste: 25350 Overhalla sykeheim			
10100 Lønn faste stillinger	18.378	19.114	19.268
10111 Helge- og høytidstillegg	874	850	880
10113 Kvelds- og nattillegg	1.612	1.700	1.650
10114 Lørdags- og søndagstillegg	1.064	1.122	1.100

	Regnskap 2020	Budsjett 2021	Budsjett 2022
10200 Vikarlønn ved sykdom	1.873	200	200
10201 Vikarlønn fødselspermisjon	271	0	0
10202 Vikarlønn ferie	993	715	715
10204 Vikarlønn kurs	22	50	50
10209 Annen vikarlønn	259	200	200
10300 Lønn ekstrahjelp	176	50	50
10400 Lønn overtid	364	300	300
10501 Lønn lærlinger	765	830	800
10502 Lønn opplæring	43	100	100
10540 Lønnstillegg forskjøvet arbeidstid	91	60	60
10601 Trekkpliktig stipend	0	15	15
10602 Trekkpliktig klesgodtgjørelse	2	0	0
10607 Trekkpliktig treningsstøtte	2	5	5
10620 KM godtgj. Sk.pliktig	0	0	0
10890 Påløpt lønn og sosiale kostnader	198	0	0
10900 Arb.givers andel pensj.pr. KLP	4.387	4.041	4.162
10903 Gruppelivs- og ulykkesfors.premie	24	0	0
10990 Arbeidsgiveravgift	1.195	1.291	1.295
11000 Kontormateriell og rekvisita	2	0	0
11001 Faglitteratur/tidsskrifter/aviser	0	8	8
11052 Læremidler og underv.matr.	3	0	0
11054 Leker og forbruksmaterieill	13	0	0
11100 Medisinsk forbruksmaterieill	356	450	450
11101 Medisinsk utstyr og rekvisita	0	30	30
11140 Medisiner	420	350	350
11150 Matvarer	17	0	0
11151 Bevertning	2.001	2.000	2.000
11200 Forbruksmaterieill	4	0	0
11202 Tekstiler,madrasser m.v.	7	27	27
11203 Arbeidsklær og verneutstyr	39	60	60
11230 Velferdstiltak ansatte	0	12	12
11231 Velferdstiltak brukere	37	20	20
11232 Gaver og blomster	16	10	10
11243 Prøver og egenandeler	25	50	50
11245 Kopiering	1	0	0
11260 Leie av utstyr	4	5	5
11301 Gebyr banktjenester	1	0	0
11303 Telekommunikasjon mobiltelefon	31	34	34
11400 Stillingsannonser	24	20	20
11501 Kursavgifter og oppholdsutgifter	4	35	35
11600 Kjøregodtgjørelse	1	7	7
11700 Skyssutgifter	0	0	0
11701 Skyssutgifter brukere	2	0	0
11702 Reiseutgifter	1	6	6
11703 Avgifter og forsikringspremie	0	0	0
11852 Yrkesskadeforsikring	-24	0	0
11960 Kontingenter	1	0	0
11970 Lisenser/brukerstøtteavtaler dataprogram	75	0	55
11971 Andre lisenser	32	0	0
12000 Inventar og utstyr	102	200	200
12002 Datautstyr	7	40	40
12004 Leie inventar og utstyr	4	0	0
12400 Teknisk service	27	0	0
12401 Reparasjoner og vedlikehold	15	75	75
12601 Kjøp av vaskeritjenester	572	600	600
12700 Konsulentjenester	8	80	80

	Regnskap 2020	Budsjett 2021	Budsjett 2022
13500 Kjøp av tjenester fra andre kommuner	64	100	100
13700 Kjøp av tjenester	7	0	0
14290 Betalt merverdiavgift	419	0	0
15500 Avsetning bundet driftsfond	69	0	0
16000 Egenbetaling	-10	0	0
16005 Vederlag for opphold fast plass institusjon	-4.119	-4.000	-4.000
16006 Vederlag for korttidsopphold institusjon	-278	-250	-250
16200 Avgiftsfrie salgsinntekter	-23	0	0
16502 Salg av matvarer	-0	0	0
17000 Refusjon fra Staten	-185	0	0
17100 Refusjon sykepenger	-1.549	-400	-400
17101 Refusjon fødselspenger	-398	-45	0
17290 Kompensasjon moms pålagt i driftsregnskapet	-419	0	0
17303 Lærlingetilskudd	-241	-200	-210
18901 Gaver	-47	0	0
19005 Andre renteinntekter	-22	0	0
19401 Bruk av disposisjonsfond	-195	-188	-189
19500 Bruk av bundet driftsfond	-53	-50	-50
Sum tjeneste: 25350 Overhalla sykeheim	29.438	29.729	30.026
Tjeneste: 25352 Administrasjon institusjon			
10100 Lønn faste stillinger	770	0	0
10608 Skattepliktig telekomm	4	0	0
10900 Arb.givers andel pensj.pr. KLP	144	0	0
10901 Arb.givers andel pensj.pr. SPK	2	0	0
10903 Gruppelivs- og ulykkesfors.premie	1	0	0
10990 Arbeidsgiveravgift	41	0	0
11150 Matvarer	1	0	0
11303 Telekommunikasjon mobiltelefon	1	0	0
11306 Motpost skattepl. telekomm	-4	0	0
11400 Stillingsannonser	6	0	0
11702 Reiseutgifter	1	0	0
11852 Yrkesskedeforsikring	-1	0	0
14290 Betalt merverdiavgift	1	0	0
17290 Kompensasjon moms pålagt i driftsregnskapet	-1	0	0
Sum tjeneste: 25352 Administrasjon institusjon	966	0	0
Tjeneste: 25353 Dagtilbud			
10100 Lønn faste stillinger	321	0	0
10202 Vikarlønn ferie	11	0	0
10900 Arb.givers andel pensj.pr. KLP	52	0	0
10903 Gruppelivs- og ulykkesfors.premie	0	0	0
10990 Arbeidsgiveravgift	9	0	0
11852 Yrkesskedeforsikring	-0	0	0
17100 Refusjon sykepenger	-1	0	0
17101 Refusjon fødselspenger	-90	0	0
Sum tjeneste: 25353 Dagtilbud	302	0	0
Sum ansvar: 3300 Overhalla sykeheim	30.706	29.729	30.026
Ansvar: 3400 Hjemmetjenester			
Tjeneste: 23400 Aktivisering eldre og funksjonshemmede			
10520 Omsorgslønn	328	300	300
10525 Lønn støttekontakter	122	170	170
10620 KM godtgj. Sk.pliktig	8	0	0
10890 Påløpt lønn og sosiale kostnader	30	0	0

	Regnskap 2020	Budsjett 2021	Budsjett 2022
10990 Arbeidsgiveravgift	20	24	24
11600 Kjøregodtgjørelse	64	65	65
Sum tjeneste: 23400 Aktivisering eldre og funksjonshemmede	571	559	559
Tjeneste: 23453 Dagsentertjenesten			
10100 Lønn faste stillinger	345	360	372
10200 Vikarlønn ved sykdom	0	5	5
10209 Annen vikarlønn	0	10	10
10525 Lønn støttekontakter	12	0	0
10620 KM godtgj. Sk.pliktig	0	0	0
10890 Påløpt lønn og sosiale kostnader	1	0	0
10900 Arb.givers andel pensj.pr. KLP	66	61	64
10903 Gruppelivs- og ulykkesfors.premie	0	0	0
10990 Arbeidsgiveravgift	18	19	20
11150 Matvarer	6	15	15
11200 Forbruksmateriell	1	0	0
11600 Kjøregodtgjørelse	1	3	3
11700 Skyssutgifter	7	20	20
11852 Yrkesskadeforsikring	-0	0	0
14290 Betalt merverdiavgift	1	0	0
16000 Egenbetaling	-39	-70	-80
17100 Refusjon sykepenger	-1	0	0
17290 Kompensasjon moms pålagt i driftsregnskapet	-1	0	0
Sum tjeneste: 23453 Dagsentertjenesten	418	423	429
Tjeneste: 25401 Hjemmesykepleie			
10100 Lønn faste stillinger	6.772	6.996	6.949
10108 Innsparing stillinger	0	0	1.230
10111 Helge- og høytidstillegg	275	260	330
10113 Kvelds- og nattillegg	331	350	350
10114 Lørdags- og søndagstillegg	297	300	340
10200 Vikarlønn ved sykdom	383	100	100
10201 Vikarlønn fødselspermisjon	2	0	0
10202 Vikarlønn ferie	277	200	200
10203 Vikarlønn velferdspermisjon	0	10	10
10204 Vikarlønn kurs	34	40	40
10209 Annen vikarlønn	26	40	40
10300 Lønn ekstrahjelp	165	50	50
10400 Lønn overtid	202	100	100
10501 Lønn lærlinger	89	0	0
10502 Lønn opplæring	32	25	25
10540 Lønnstillegg forskjøvet arbeidstid	56	40	40
10607 Trekkpliktig treningsstøtte	0	7	7
10620 KM godtgj. Sk.pliktig	0	0	0
10890 Påløpt lønn og sosiale kostnader	113	0	0
10900 Arb.givers andel pensj.pr. KLP	1.540	1.357	1.403
10903 Gruppelivs- og ulykkesfors.premie	7	0	0
10990 Arbeidsgiveravgift	417	434	438
11001 Faglitteratur/tidsskrifter/aviser	1	2	2
11100 Medisinsk forbruksmateriell	2	0	0
11101 Medisinsk utstyr og rekvisita	1	0	0
11140 Medisiner	0	0	0
11151 Bevertning	5	5	5
11200 Forbruksmateriell	1	0	0
11203 Arbeidsklær og verneutstyr	34	35	35
11231 Velferdstiltak brukere	3	2	2

	Regnskap 2020	Budsjett 2021	Budsjett 2022
11232 Gaver og blomster	8	3	3
11242 Hotellopphold	0	10	10
11303 Telekommunikasjon mobiltelefon	8	20	20
11400 Stillingsannonser	7	0	0
11500 Utg. til foreleser/kursholder	5	8	8
11501 Kursavgifter og oppholdsutgifter	8	20	20
11600 Kjøregodtgjørelse	2	5	5
11601 Diettgodtgjørelse	0	2	2
11700 Skyssutgifter	0	5	5
11703 Avgifter og forsikringspremie	24	22	22
11704 Drivstoff/rekvisita transportmidler	30	25	25
11705 Rep. og vedlikehold av transportmidler	130	100	20
11852 Yrkesskadeforsikring	-7	0	0
11855 Alarmsystemer/sikringstiltak	16	17	17
11970 Lisenser/brukerstøtteavtaler dataprogram	64	0	0
12000 Inventar og utstyr	40	20	20
12002 Datautstyr	32	10	10
12090 Medisinsk utstyr	0	2	2
12401 Reparasjoner og vedlikehold	4	5	0
12601 Kjøp av vaskeritjenester	69	50	70
13700 Kjøp av tjenester	136	100	100
14290 Betalt merverdiavgift	118	0	0
15500 Avsetning bundet driftsfond	571	0	0
15901 Avskrivninger	85	85	144
16007 Trygghetsalarmer	-158	-140	-190
17000 Refusjon fra Staten	-543	-30	-30
17100 Refusjon sykepenger	-581	0	0
17290 Kompensasjon moms pålagt i driftsregnskapet	-118	0	0
17500 Refusjon fra andre kommuner	-91	0	0
18901 Gaver	-109	0	0
19005 Andre renteinntekter	-3	0	0
19500 Bruk av bundet driftsfond	-62	0	0
Sum tjeneste: 25401 Hjemmesykepleie	10.748	10.691	11.979
Tjeneste: 25450 Administrasjon			
10100 Lønn faste stillinger	2.590	2.595	2.754
10209 Annen vikarlønn	0	5	5
10607 Trekkpliktig treningsstøtte	1	0	0
10608 Skattepliktig telekomm	4	0	0
10890 Påløpt lønn og sosiale kostnader	5	0	0
10900 Arb.givers andel pensj.pr. KLP	498	421	459
10903 Gruppelivs- og ulykkesfors.premie	2	0	0
10990 Arbeidsgiveravgift	135	133	141
11000 Kontormateriell og rekvisita	34	50	50
11001 Faglitteratur/tidsskrifter/aviser	0	3	3
11151 Bevertning	0	5	5
11200 Forbruksmaterieil	1	0	0
11230 Velferdstiltak ansatte	1	4	4
11232 Gaver og blomster	1	7	7
11240 Kjøp av tjenester	1	0	0
11245 Kopiering	3	15	15
11260 Leie av utstyr	23	29	29
11300 Frankering	3	50	35
11303 Telekommunikasjon mobiltelefon	22	0	0
11304 Datakommunikasjon	0	0	0
11306 Motpost skattepl. telekomm	-4	0	0

	Regnskap 2020	Budsjett 2021	Budsjett 2022
11400 Stillingsannonser	9	5	5
11500 Utg. til foreleser/kursholder	0	6	6
11501 Kursavgifter og oppholdsutgifter	0	20	20
11600 Kjøregodtgjørelse	0	5	5
11700 Skyssutgifter	0	0	0
11852 Yrkesskadeforsikring	-2	0	0
11970 Lisenser/brukerstøtteavtaler dataprogram	35	14	64
12000 Inventar og utstyr	9	15	15
12002 Datautstyr	18	20	20
12401 Reparasjoner og vedlikehold	3	0	0
14290 Betalt merverdiavgift	37	0	0
16503 Frankeringsinntekter	-2	-4	-2
17100 Refusjon sykepenger	-201	0	0
17290 Kompensasjon moms pålagt i driftsregnskapet	-37	0	0
17500 Refusjon fra andre kommuner	-86	0	0
Sum tjeneste: 25450 Administrasjon	3.102	3.397	3.639
Tjeneste: 25452 Hjemmehjelp			
10100 Lønn faste stillinger	1.316	1.333	1.323
10200 Vikarlønn ved sykdom	235	50	50
10202 Vikarlønn ferie	82	80	80
10204 Vikarlønn kurs	0	5	5
10209 Annen vikarlønn	0	5	5
10502 Lønn opplæring	0	10	10
10890 Påløpt lønn og sosiale kostnader	-8	0	0
10900 Arb.givers andel pensj.pr. KLP	301	240	245
10903 Gruppelivs- og ulykkesfors.premie	2	0	0
10990 Arbeidsgiveravgift	70	76	75
11201 Renholdsartikler og vaskemidler	17	25	25
11203 Arbeidsklær og verneutstyr	15	10	10
11232 Gaver og blomster	1	2	2
11600 Kjøregodtgjørelse	0	10	10
11700 Skyssutgifter	0	0	0
11703 Avgifter og forsikringspremie	0	10	10
11705 Rep. og vedlikehold av transportmidler	0	5	5
11852 Yrkesskadeforsikring	-2	0	0
14290 Betalt merverdiavgift	8	0	0
15901 Avskrivninger	72	72	72
16000 Egenbetaling	-387	-400	-390
16502 Salg av matvarer	-1	0	0
17100 Refusjon sykepenger	-326	0	0
17290 Kompensasjon moms pålagt i driftsregnskapet	-8	0	0
Sum tjeneste: 25452 Hjemmehjelp	1.389	1.533	1.537
Sum ansvar: 3400 Hjemmetjenester	16.228	16.603	18.143
Ansvar: 3500 Helse og familie			
Tjeneste: 19052 Administrasjon helse og familie			
10100 Lønn faste stillinger	812	721	725
10605 Trekkpliktig utgiftsdekning	0	1	0
10608 Skattepliktig telekomm	2	0	0
10900 Arb.givers andel pensj.pr. KLP	146	117	121
10903 Gruppelivs- og ulykkesfors.premie	0	0	0
10990 Arbeidsgiveravgift	44	37	37
11000 Kontormateriell og rekvisita	0	3	0
11001 Faglitteratur/tidsskrifter/aviser	2	7	5

	Regnskap 2020	Budsjett 2021	Budsjett 2022
11101 Medisinsk utstyr og rekvisita	0	5	5
11150 Matvarer	1	0	0
11151 Bevertning	0	5	5
11200 Forbruksmateriell	0	2	0
11203 Arbeidsklær og verneutstyr	0	3	3
11230 Velferdstiltak ansatte	0	3	3
11232 Gaver og blomster	8	6	6
11245 Kopiering	1	4	4
11303 Telekommunikasjon mobiltelefon	33	30	30
11306 Motpost skattepl. telekomm	-2	0	0
11400 Stillingsannonser	15	15	15
11402 Informasjonstiltak publikum	0	2	2
11500 Utg. til foreleser/kursholder	0	10	10
11501 Kursavgifter og oppholdsutgifter	0	40	40
11600 Kjøregodtgjørelse	0	11	11
11601 Diettgodtgjørelse	0	4	4
11702 Reiseutgifter	1	10	10
11852 Yrkesskadeforsikring	-0	0	0
11960 Kontingenter	0	3	3
11970 Lisenser/brukerstøtteavtaler dataprogram	72	63	80
11972 Kopieringsavtaler	1	0	0
12000 Inventar og utstyr	26	30	30
12002 Datautstyr	16	40	40
12004 Leie inventar og utstyr	2	0	0
12400 Teknisk service	0	4	4
12401 Reparasjoner og vedlikehold	0	3	3
14290 Betalt merverdiavgift	39	0	0
17100 Refusjon sykepenger	-17	0	0
17101 Refusjon fødselspenger	53	0	0
17290 Kompensasjon moms pålagt i driftsregnskapet	-39	0	0
Sum tjeneste: 19052 Administrasjon helse og familie	1.215	1.178	1.195
Tjeneste: 23201 Helsestasjon			
10100 Lønn faste stillinger	1.190	1.271	1.285
10300 Lønn ekstrahjelp	0	2	2
10602 Trekkpliktig klesgodtgjørelse	0	2	2
10605 Trekkpliktig utgiftsdekning	0	1	0
10608 Skattepliktig telekomm	4	0	0
10620 KM godtgj. Sk.pliktig	0	0	0
10890 Påløpt lønn og sosiale kostnader	2	0	0
10900 Arb.givers andel pensj.pr. KLP	212	206	214
10903 Gruppelivs- og ulykkesfors.premie	1	0	0
10990 Arbeidsgiveravgift	65	65	66
11001 Faglitteratur/tidsskrifter/aviser	0	0	0
11054 Leker og forbruksmateriell	0	0	0
11100 Medisinsk forbruksmateriell	1	3	3
11140 Medisiner	7	30	30
11242 Hotellopphold	4	0	0
11245 Kopiering	0	0	0
11301 Gebyr banktjenester	0	0	0
11303 Telekommunikasjon mobiltelefon	-2	0	0
11306 Motpost skattepl. telekomm	-4	0	0
11400 Stillingsannonser	10	0	0
11501 Kursavgifter og oppholdsutgifter	3	0	0
11600 Kjøregodtgjørelse	3	4	4
11852 Yrkesskadeforsikring	-1	0	0

	Regnskap 2020	Budsjett 2021	Budsjett 2022
11960 Kontingenter	1	0	0
11970 Lisenser/brukerstøtteavtaler dataprogram	12	30	20
12000 Inventar og utstyr	14	0	0
12002 Datautstyr	1	0	0
12004 Leie inventar og utstyr	1	0	0
13700 Kjøp av tjenester	4	10	10
14290 Betalt merverdiavgift	11	0	0
16000 Egenbetaling	-4	-40	-30
17100 Refusjon sykepenges	-3	0	0
17290 Kompensasjon moms pålagt i driftsregnskapet	-11	0	0
19401 Bruk av disposisjonsfond	0	-383	-385
Sum tjeneste: 23201 Helsestasjon	1.521	1.201	1.221
Tjeneste: 23250 Skolehelsetjeneste			
10100 Lønn faste stillinger	813	1.643	1.726
10113 Kvelds- og nattillegg	1	4	0
10200 Vikarlønn ved sykdom	187	0	0
10602 Trekkpliktig klesgodtgjørelse	0	4	4
10604 Trekkpliktig diettgodtgjørelse	0	0	0
10605 Trekkpliktig utgiftsdekning	0	2	0
10608 Skattepliktig telekomm	0	0	0
10620 KM godtgj. Sk.pliktig	1	0	0
10890 Påløpt lønn og sosiale kostnader	2	0	0
10900 Arb.givers andel pensj.pr. KLP	187	267	287
10903 Gruppelivs- og ulykkesfors.premie	1	0	0
10990 Arbeidsgiveravgift	45	84	88
11000 Kontormateriell og rekvisita	1	0	0
11151 Bevertning	0	3	5
11303 Telekommunikasjon mobiltelefon	-1	0	0
11306 Motpost skattepl. telekomm	-0	0	0
11600 Kjøregodtgjørelse	6	12	6
11601 Diettgodtgjørelse	1	0	0
11700 Skyssutgifter	0	0	0
11852 Yrkesskadeforsikring	-1	0	0
11901 Leie av lokaler, kontorer	0	4	4
12000 Inventar og utstyr	7	0	0
14290 Betalt merverdiavgift	1	0	0
17100 Refusjon sykepenges	-90	0	0
17290 Kompensasjon moms pålagt i driftsregnskapet	-1	0	0
17700 Refusjon fra private	-2	0	0
Sum tjeneste: 23250 Skolehelsetjeneste	1.158	2.023	2.120
Tjeneste: 23251 Jordmortjeneste			
13000 Kjøp av tjenester fra staten	168	167	180
17009 Refusjon fra folketrygden	-27	-40	-40
Sum tjeneste: 23251 Jordmortjeneste	141	127	140
Tjeneste: 23300 Forebyggende arbeid helse/sosial			
10100 Lønn faste stillinger	126	126	130
10900 Arb.givers andel pensj.pr. KLP	24	20	22
10990 Arbeidsgiveravgift	7	6	7
17000 Refusjon fra Staten	-93	0	0
Sum tjeneste: 23300 Forebyggende arbeid helse/sosial	64	153	158
Tjeneste: 23400 Aktivisering eldre og funksjonshemmede			
10202 Vikarlønn ferie	39	0	0

	Regnskap 2020	Budsjett 2021	Budsjett 2022
10524 Lønn avlastning	33	72	0
10525 Lønn støttekontakter	75	110	0
10620 KM godtgj. Sk.pliktig	2	0	0
10890 Påløpt lønn og sosiale kostnader	8	0	0
10900 Arb.givers andel pensj.pr. KLP	7	0	0
10903 Gruppelivs- og ulykkesfors.premie	0	0	0
10990 Arbeidsgiveravgift	7	9	0
11250 Ref. utg. støttekontakter	0	3	0
11501 Kursavgifter og oppholdsutgifter	1	0	0
11600 Kjøregodtgjørelse	15	35	0
11664 Utg.dekning avlastning	15	12	0
11852 Yrkesskadeforsikring	-0	0	0
13700 Kjøp av tjenester	351	320	0
14290 Betalt merverdiavgift	1	0	0
17100 Refusjon sykepenger	-2	0	0
17290 Kompensasjon moms pålagt i driftsregnskapet	-1	0	0
Sum tjeneste: 23400 Aktivisering eldre og funksjonshemmede	551	561	0
Tjeneste: 24100 Diagnose/behandling/rehabilitering			
10100 Lønn faste stillinger	994	1.054	758
10300 Lønn ekstrahjelp	14	0	0
10602 Trekkpliktig klesgodtgjørelse	5	5	6
10604 Trekkpliktig diettgodtgjørelse	0	0	0
10605 Trekkpliktig utgiftsdekning	0	2	0
10620 KM godtgj. Sk.pliktig	2	0	0
10890 Påløpt lønn og sosiale kostnader	-4	0	0
10900 Arb.givers andel pensj.pr. KLP	193	171	126
10903 Gruppelivs- og ulykkesfors.premie	1	0	0
10990 Arbeidsgiveravgift	43	54	39
11000 Kontormateriell og rekvisita	5	0	0
11242 Hotellopphold	2	0	0
11501 Kursavgifter og oppholdsutgifter	1	0	0
11600 Kjøregodtgjørelse	13	12	12
11601 Diettgodtgjørelse	1	0	0
11700 Skyssutgifter	3	5	5
11852 Yrkesskadeforsikring	-1	0	0
11970 Lisenser/brukerstøtteavtaler dataprogram	13	11	11
12000 Inventar og utstyr	54	0	0
12002 Datautstyr	2	0	0
13700 Kjøp av tjenester	28	25	30
14290 Betalt merverdiavgift	26	0	0
15500 Avsetning bundet driftsfond	52	0	0
16000 Egenbetaling	-13	-40	-15
17000 Refusjon fra Staten	-384	-334	-220
17100 Refusjon sykepenger	2	0	0
17101 Refusjon fødselspenger	-164	0	0
17290 Kompensasjon moms pålagt i driftsregnskapet	-26	0	0
Sum tjeneste: 24100 Diagnose/behandling/rehabilitering	864	964	752
Tjeneste: 24102 Fysioterapitjeneste			
13700 Kjøp av tjenester	940	825	1.200
Sum tjeneste: 24102 Fysioterapitjeneste	940	825	1.200
Tjeneste: 24150 Kurative legetjenester			
10100 Lønn faste stillinger	4.463	3.974	4.030
10200 Vikarlønn ved sykdom	214	30	30

	Regnskap 2020	Budsjett 2021	Budsjett 2022
10202 Vikarlønn ferie	115	80	80
10209 Annen vikarlønn	4	12	12
10300 Lønn ekstrahjelp	4	0	0
10400 Lønn overtid	10	8	8
10502 Lønn opplæring	7	5	5
10605 Trekkpliktig utgiftsdekning	0	2	2
10620 KM godtgj. Sk.pliktig	0	0	0
10890 Påløpt lønn og sosiale kostnader	31	0	0
10900 Arb.givers andel pensj.pr. KLP	862	665	692
10903 Gruppelivs- og ulykkesfors.premie	3	0	0
10990 Arbeidsgiveravgift	228	210	213
11000 Kontormateriell og rekvisita	3	15	15
11001 Faglitteratur/tidsskrifter/aviser	8	7	7
11054 Leker og forbruksmateriell	1	0	0
11100 Medisinsk forbruksmateriell	207	240	240
11101 Medisinsk utstyr og rekvisita	43	5	5
11140 Medisiner	17	20	20
11150 Matvarer	1	0	0
11151 Bevertning	1	0	0
11200 Forbruksmateriell	2	0	0
11201 Renholdsartikler og vaskemidler	1	0	0
11240 Kjøp av tjenester	100	0	0
11243 Prøver og egenandeler	1	0	0
11260 Leie av utstyr	10	0	0
11300 Frankering	-0	1	1
11301 Gebyr banktjenester	1	0	0
11302 Telekommunikasjon fasttelefon	1	0	0
11303 Telekommunikasjon mobiltelefon	25	14	14
11402 Informasjonstiltak publikum	0	1	1
11501 Kursavgifter og oppholdsutgifter	0	25	25
11600 Kjøregodtgjørelse	1	0	0
11702 Reiseutgifter	4	0	0
11850 Forsikring bygg/eiendom	3	0	0
11852 Yrkesskadeforsikring	-3	0	0
11959 Andre avgifter og gebyrer	7	50	50
11970 Lisenser/brukerstøtteavtaler dataprogram	245	140	165
11971 Andre lisenser	135	140	100
12000 Inventar og utstyr	34	0	0
12002 Datautstyr	34	20	20
12004 Leie inventar og utstyr	24	60	60
12400 Teknisk service	4	15	15
12700 Konsulent tjenester	6	6	6
13700 Kjøp av tjenester	435	150	150
14290 Betalt merverdiavgift	131	0	0
16000 Egenbetaling	-897	-950	-950
16200 Avgiftsfrie salgsinntekter	-1	0	0
16502 Salg av matvarer	-0	0	0
17000 Refusjon fra Staten	-280	-264	-280
17009 Refusjon fra folketrygden	-1.648	-1.300	-1.700
17100 Refusjon sykepenger	-354	0	0
17101 Refusjon fødselspenger	2	0	0
17290 Kompensasjon moms pålagt i driftsregnskapet	-131	0	0
17700 Refusjon fra private	-2	0	0
19500 Bruk av bundet driftsfond	-3	0	0
Sum tjeneste: 24150 Kurative legetjenester	4.106	3.380	3.035

	Regnskap 2020	Budsjett 2021	Budsjett 2022
Tjeneste: 25454 Rus - og psykisk helsetjeneste			
10100 Lønn faste stillinger	2.664	2.185	2.234
10300 Lønn ekstrahjelp	16	5	5
10400 Lønn overtid	0	5	5
10602 Trekkpliktig klesgodtgjørelse	0	8	8
10608 Skattepliktig telekomm	4	0	0
10620 KM godtgj. Sk.pliktig	0	0	0
10890 Påløpt lønn og sosiale kostnader	7	0	0
10900 Arb.givers andel pensj.pr. KLP	508	355	373
10903 Gruppelivs- og ulykkesfors.premie	2	0	0
10990 Arbeidsgiveravgift	132	112	115
11001 Faglitteratur/tidsskrifter/aviser	6	0	0
11100 Medisinsk forbruksmateriell	0	25	5
11150 Matvarer	1	0	0
11151 Bevertning	0	3	3
11200 Forbruksmateriell	1	0	0
11243 Prøver og egenandeler	0	4	5
11300 Frankering	0	0	0
11303 Telekommunikasjon mobiltelefon	0	0	0
11306 Motpost skattepl. telekomm	-4	0	0
11401 Kunngjøringer	12	0	0
11501 Kursavgifter og oppholdsutgifter	12	0	0
11600 Kjøregodtgjørelse	3	20	15
11700 Skyssutgifter	1	0	0
11702 Reiseutgifter	3	0	0
11703 Avgifter og forsikringspremie	7	10	10
11704 Drivstoff/rekvisita transportmidler	0	2	2
11705 Rep. og vedlikehold av transportmidler	24	15	15
11850 Forsikring bygg/eiendom	0	8	0
11852 Yrkesskadeforsikring	-2	0	0
11960 Kontingenter	0	0	0
11970 Lisenser/brukerstøtteavtaler dataprogram	1	0	0
12000 Inventar og utstyr	11	0	0
12002 Datautstyr	0	0	0
14000 Overføringer til staten	0	9	0
14290 Betalt merverdiavgift	6	0	0
14709 Andre tilskudd	4	0	0
15901 Avskrivninger	29	29	18
16000 Egenbetaling	-5	0	0
17000 Refusjon fra Staten	-20	0	0
17100 Refusjon sykepenger	-79	0	0
17290 Kompensasjon moms pålagt i driftsregnskapet	-6	0	0
19401 Bruk av disposisjonsfond	-660	0	0
Sum tjeneste: 25454 Rus - og psykisk helsetjeneste	2.679	2.795	2.812
Tjeneste: 27350 Namdal Arbeidssamvirke			
13510 Tjenester fra interkommunale tiltak	847	830	0
Sum tjeneste: 27350 Namdal Arbeidssamvirke	847	830	0
Tjeneste: 32051 Kjøkkentjenester			
10100 Lønn faste stillinger	2.065	2.195	2.142
10111 Helge- og høytidstillegg	10	15	15
10114 Lørdags- og søndagstillegg	19	20	20
10200 Vikarlønn ved sykdom	51	35	35
10202 Vikarlønn ferie	33	90	90
10204 Vikarlønn kurs	6	5	5

	Regnskap 2020	Budsjett 2021	Budsjett 2022
10209 Annen vikarlønn	0	10	10
10300 Lønn ekstrahjelp	13	10	10
10400 Lønn overtid	7	0	0
10500 Annen lønn	25	0	0
10501 Lønn lærlinger	213	150	45
10502 Lønn opplæring	2	3	3
10608 Skattepliktig telekomm	2	0	0
10890 Påløpt lønn og sosiale kostnader	-25	0	0
10900 Arb.givers andel pensj.pr. KLP	402	411	395
10903 Gruppelivs- og ulykkesfors.premie	2	0	0
10990 Arbeidsgiveravgift	121	129	121
11000 Kontormateriell og rekvisita	2	0	0
11054 Leker og forbruksmateriell	0	0	0
11150 Matvarer	1.110	1.100	1.150
11153 Økologisk mat	676	650	700
11200 Forbruksmateriell	153	120	120
11201 Renholdsartikler og vaskemidler	10	25	25
11203 Arbeidsklær og verneutstyr	2	0	0
11232 Gaver og blomster	0	0	0
11240 Kjøp av tjenester	2	0	0
11243 Prøver og egenandeler	0	2	2
11301 Gebyr banktjenester	1	0	0
11303 Telekommunikasjon mobiltelefon	-1	0	0
11306 Motpost skattepl. telekomm	-2	0	0
11700 Skyssutgifter	16	0	0
11702 Reiseutgifter	2	0	0
11852 Yrkesskadeforsikring	-2	0	0
11970 Lisenser/brukerstøtteavtaler dataprogram	18	30	70
11971 Andre lisenser	1	6	6
12000 Inventar og utstyr	13	55	55
12002 Datautstyr	2	0	0
12004 Leie inventar og utstyr	7	7	7
12401 Reparasjoner og vedlikehold	9	25	25
13700 Kjøp av tjenester	13	0	0
15004 Forsinkelsesrenter	0	0	0
16004 Egenbetaling kost	-2.000	-2.000	-2.000
16202 Salg av matvarer	-875	-850	-900
16500 Avgiftspliktige salgsinntekter	0	-963	0
16502 Salg av matvarer	-959	-350	-1.000
17100 Refusjon sykepenges	-97	0	0
17104 Tilretteleggingstilskudd	-53	0	0
17303 Lærlingetilskudd	0	-44	-21
17700 Refusjon fra private	-43	0	0
Sum tjeneste: 32051 Kjøkkentjenester	951	886	1.130
Tjeneste: 32052 Kjøkkentjenester Høylandet			
10990 Arbeidsgiveravgift	-0	0	0
17100 Refusjon sykepenges	0	0	0
Sum tjeneste: 32052 Kjøkkentjenester Høylandet	-0	0	0
Sum ansvar: 3500 Helse og familie	15.037	14.923	13.764
Ansvar: 3600 Bo- og miljøtjenesten			
Tjeneste: 23400 Aktivisering eldre og funksjonshemmede			
10100 Lønn faste stillinger	0	85	0
10524 Lønn avlastning	0	0	72

	Regnskap 2020	Budsjett 2021	Budsjett 2022
10525 Lønn støttekontakter	0	0	110
10900 Arb.givers andel pensj.pr. KLP	0	14	0
10990 Arbeidsgiveravgift	0	4	9
11250 Ref. utg. støttekontakter	0	0	3
11501 Kursavgifter og oppholdsutgifter	0	32	0
11600 Kjøregodtgjørelse	0	0	35
11664 Utg.dekning avlastning	0	0	12
13700 Kjøp av tjenester	0	0	290
Sum tjeneste: 23400 Aktivisering eldre og funksjonshemmede	0	135	531

Tjeneste: 25453 Tjenester funksjonshemmede

10100 Lønn faste stillinger	8.522	8.806	8.641
10111 Helge- og høytidstillegg	384	350	433
10113 Kvelds- og nattillegg	738	712	732
10114 Lørdags- og søndagstillegg	505	460	450
10200 Vikarlønn ved sykdom	763	200	100
10201 Vikarlønn fødselspermisjon	72	0	0
10202 Vikarlønn ferie	274	50	300
10204 Vikarlønn kurs	109	0	0
10209 Annen vikarlønn	125	150	150
10300 Lønn ekstrahjelp	286	60	60
10400 Lønn overtid	315	123	100
10500 Annen lønn	15	0	0
10501 Lønn lærlinger	42	0	0
10502 Lønn opplæring	72	25	25
10503 Oppmuntringslønn	0	20	20
10524 Lønn avlastning	8	0	0
10540 Lønnstillegg forskjøvet arbeidstid	22	0	0
10602 Trekkpliktig klesgodtgjørelse	48	58	58
10608 Skattepliktig telekomm	1	0	0
10620 KM godtgj. Sk.pliktig	1	0	0
10890 Påløpt lønn og sosiale kostnader	332	0	0
10900 Arb.givers andel pensj.pr. KLP	2.008	1.753	1.812
10903 Gruppelivs- og ulykkesfors.premie	9	0	0
10990 Arbeidsgiveravgift	591	562	565
11000 Kontormateriell og rekvisita	3	0	0
11052 Læremidler og underv.matr.	4	0	0
11054 Leker og forbruksmateriell	6	0	0
11100 Medisinsk forbruksmateriell	3	0	0
11101 Medisinsk utstyr og rekvisita	1	0	0
11150 Matvarer	4	0	0
11151 Bevertning	1	0	0
11200 Forbruksmateriell	1	0	0
11203 Arbeidsklær og verneutstyr	18	0	0
11206 Materiell til arbeidsterapi m.v.	0	5	5
11232 Gaver og blomster	2	0	0
11303 Telekommunikasjon mobiltelefon	17	16	20
11306 Motpost skattepl. telekomm	-1	0	0
11400 Stillingsannonser	20	0	0
11501 Kursavgifter og oppholdsutgifter	4	0	0
11600 Kjøregodtgjørelse	5	1	1
11700 Skyssutgifter	2	0	0
11701 Skyssutgifter brukere	0	105	105
11702 Reiseutgifter	75	0	0
11703 Avgifter og forsikringspremie	4	4	4
11704 Drivstoff/rekvisita transportmidler	1	5	5

	Regnskap 2020	Budsjett 2021	Budsjett 2022
11705 Rep. og vedlikehold av transportmidler	19	10	10
11852 Yrkesskadeforsikring	-9	0	0
11901 Leie av lokaler, kontorer	3	0	0
11970 Lisenser/brukerstøtteavtaler dataprogram	61	0	60
11971 Andre lisenser	0	0	0
12000 Inventar og utstyr	29	15	15
12002 Datautstyr	7	8	8
12004 Leie inventar og utstyr	4	0	0
12401 Reparasjoner og vedlikehold	1	0	0
13700 Kjøp av tjenester	20	0	4.300
13701 Øremerkede ordninger	6.587	6.700	6.700
14290 Betalt merverdiavgift	48	0	0
15500 Avsetning bundet driftsfond	23	0	0
15901 Avskrivninger	27	27	27
16000 Egenbetaling	-62	-40	-40
17000 Refusjon fra Staten	-4.808	-4.654	-6.244
17100 Refusjon sykepenger	-663	0	0
17101 Refusjon fødselspenger	-56	0	0
17290 Kompensasjon moms pålagt i driftsregnskapet	-48	0	0
17500 Refusjon fra andre kommuner	-2	0	0
18901 Gaver	-6	0	0
19005 Andre renteinntekter	-0	0	0
19500 Bruk av bundet driftsfond	-43	0	0
Sum tjeneste: 25453 Tjenester funksjonshemmede	16.545	15.530	18.422
Tjeneste: 27350 Namdal Arbeidssamvirke			
13510 Tjenester fra interkommunale tiltak	0	0	800
Sum tjeneste: 27350 Namdal Arbeidssamvirke	0	0	800
Sum ansvar: 3600 Bo- og miljøtjenesten	16.545	15.666	19.753
Ansvar: 3900 Fagsjef helse			
Tjeneste: 12000 Administrasjon			
11150 Matvarer	1	0	0
11242 Hotellopphold	36	0	0
11702 Reiseutgifter	6	0	0
11970 Lisenser/brukerstøtteavtaler dataprogram	6	0	0
12002 Datautstyr	3	0	0
14290 Betalt merverdiavgift	4	0	0
14709 Andre tilskudd	101	0	0
17290 Kompensasjon moms pålagt i driftsregnskapet	-4	0	0
17500 Refusjon fra andre kommuner	-70	0	0
Sum tjeneste: 12000 Administrasjon	84	0	0
Tjeneste: 23300 Forebyggende arbeid helse/sosial			
11052 Læremidler og underv.matr.	1	0	0
11101 Medisinsk utstyr og rekvisita	2	0	0
11700 Skyssutgifter	0	0	0
11971 Andre lisenser	32	0	0
12000 Inventar og utstyr	93	0	0
13500 Kjøp av tjenester fra andre kommuner	0	0	20
13700 Kjøp av tjenester	1	0	0
14290 Betalt merverdiavgift	32	0	0
15500 Avsetning bundet driftsfond	55	0	0
17000 Refusjon fra Staten	-170	0	0
17290 Kompensasjon moms pålagt i driftsregnskapet	-32	0	0

	Regnskap 2020	Budsjett 2021	Budsjett 2022
19500 Bruk av bundet driftsfond	-14	0	0
Sum tjeneste: 23300 Forebyggende arbeid helse/sosial	-1	0	20
Tjeneste: 23400 Aktivisering eldre og funksjonshemmede			
11151 Bevertning	2	0	0
11232 Gaver og blomster	1	0	0
11403 Trykkings- og kopieringsutgifter	19	0	0
11500 Utg. til foreleser/kursholder	41	0	0
11971 Andre lisenser	11	0	0
12000 Inventar og utstyr	113	0	0
12002 Datautstyr	16	0	0
14290 Betalt merverdiavgift	50	0	0
15500 Avsetning bundet driftsfond	233	0	0
17000 Refusjon fra Staten	-420	0	0
17290 Kompensasjon moms pålagt i driftsregnskapet	-50	0	0
19500 Bruk av bundet driftsfond	-49	0	0
Sum tjeneste: 23400 Aktivisering eldre og funksjonshemmede	-33	0	0
Tjeneste: 24202 Skjenkekontroll			
11240 Kjøp av tjenester	26	0	0
13510 Tjenester fra interkommunale tiltak	0	30	45
13700 Kjøp av tjenester	13	0	0
14290 Betalt merverdiavgift	10	0	0
16203 Salgs- og skjenkeavgifter alkohol	-70	-80	-70
16229 Andre gebyrer	-0	0	0
17290 Kompensasjon moms pålagt i driftsregnskapet	-10	0	0
Sum tjeneste: 24202 Skjenkekontroll	-31	-50	-25
Tjeneste: 24250 Krisesenter			
13801 Kjøp fra interkommunale selskaper	0	0	215
Sum tjeneste: 24250 Krisesenter	0	0	215
Tjeneste: 25300 Pleie, omsorg, hjelp i institusjon			
11000 Kontormateriell og rekvisita	0	0	0
11001 Faglitteratur/tidsskrifter/aviser	1	0	0
11150 Matvarer	1	0	0
11151 Bevertning	20	0	0
11240 Kjøp av tjenester	8	0	0
11501 Kursavgifter og oppholdsutgifter	310	200	200
11702 Reiseutgifter	1	0	0
11960 Kontingenter	0	20	0
11970 Lisenser/brukerstøtteavtaler dataprogram	1	65	0
12000 Inventar og utstyr	21	0	0
12002 Datautstyr	38	0	0
12709 Budsjetttramme til fordeling	0	0	815
13700 Kjøp av tjenester	208	20	20
13801 Kjøp fra interkommunale selskaper	0	0	1.110
14290 Betalt merverdiavgift	17	0	0
14709 Andre tilskudd	103	125	0
14750 Overføring interkomm. selskap	1.070	1.100	0
15500 Avsetning bundet driftsfond	382	0	0
17000 Refusjon fra Staten	-748	-200	-515
17290 Kompensasjon moms pålagt i driftsregnskapet	-17	0	0
19500 Bruk av bundet driftsfond	-11	0	0
Sum tjeneste: 25300 Pleie, omsorg, hjelp i institusjon	1.404	1.330	1.630

	Regnskap 2020	Budsjett 2021	Budsjett 2022
Tjeneste: 25400 Pleie, omsorg, hjelp til hjemmeboende			
10100 Lønn faste stillinger	725	740	210
10608 Skattepliktig telekomm	4	0	0
10620 KM godtgj. Sk.pliktig	0	0	0
10890 Påløpt lønn og sosiale kostnader	3	0	0
10900 Arb.givers andel pensj.pr. KLP	139	120	35
10903 Gruppelivs- og ulykkesfors.premie	0	0	0
10990 Arbeidsgiveravgift	38	38	11
11000 Kontormateriell og rekvisita	0	0	0
11001 Faglitteratur/tidsskrifter/aviser	1	0	0
11151 Bevertning	16	0	0
11240 Kjøp av tjenester	1	0	0
11303 Telekommunikasjon mobiltelefon	1	0	0
11306 Motpost skattepl. telekomm	-4	0	0
11501 Kursavgifter og oppholdsutgifter	5	0	0
11600 Kjøregodtgjørelse	4	0	0
11702 Reiseutgifter	0	0	0
11852 Yrkesskadeforsikring	-0	0	0
12000 Inventar og utstyr	52	0	0
12002 Datautstyr	36	0	0
12700 Konsulenttjenester	0	0	140
12709 Budsjetttramme til fordeling	0	0	100
13700 Kjøp av tjenester	0	120	0
14290 Betalt merverdiavgift	21	0	0
15500 Avsetning bundet driftsfond	896	0	0
17000 Refusjon fra Staten	-500	0	0
17290 Kompensasjon moms pålagt i driftsregnskapet	-21	0	0
17500 Refusjon fra andre kommuner	-1	0	0
19401 Bruk av disposisjonsfond	-750	-750	-250
19500 Bruk av bundet driftsfond	-52	-148	-106
19502 Bruk av bundet driftsfond 1B	-647	0	0
Sum tjeneste: 25400 Pleie, omsorg, hjelp til hjemmeboende	-31	120	140
Tjeneste: 38556 Friviligsentraler			
14709 Andre tilskudd	1.330	1.330	1.330
18109 Generelle statstilskudd	0	0	-880
Sum tjeneste: 38556 Friviligsentraler	1.330	1.330	450
Sum ansvar: 3900 Fagsjef helse	2.722	2.730	2.430
Ansvar: 3999 Fordeling interne utgifter helse			
Tjeneste: 19052 Administrasjon helse og familie			
10100 Lønn faste stillinger	-812	0	0
10608 Skattepliktig telekomm	-2	0	0
10900 Arb.givers andel pensj.pr. KLP	-107	0	0
10903 Gruppelivs- og ulykkesfors.premie	-0	0	0
10990 Arbeidsgiveravgift	-42	0	0
11001 Faglitteratur/tidsskrifter/aviser	-2	0	0
11150 Matvarer	-1	0	0
11151 Bevertning	-0	0	0
11200 Forbruksmateriell	-0	0	0
11232 Gaver og blomster	-8	0	0
11245 Kopiering	-1	0	0
11303 Telekommunikasjon mobiltelefon	-33	0	0
11306 Motpost skattepl. telekomm	2	0	0
11400 Stillingsannonser	-15	0	0

	Regnskap 2020	Budsjett 2021	Budsjett 2022
11702 Reiseutgifter	-1	0	0
11852 Yrkesskadeforsikring	0	0	0
11970 Lisenser/brukerstøtteavtaler dataprogram	-72	0	0
11972 Kopieringsavtaler	-1	0	0
12000 Inventar og utstyr	-26	0	0
12002 Datautstyr	-16	0	0
12004 Leie inventar og utstyr	-2	0	0
14290 Betalt merverdiavgift	-39	0	0
16900 Fordelte utgifter	0	-1.178	-1.195
17100 Refusjon sykepenger	17	0	0
17101 Refusjon fødselspenger	-53	0	0
17290 Kompensasjon moms pålagt i driftsregnskapet	39	0	0
Sum tjeneste: 19052 Administrasjon helse og familie	-1.174	-1.178	-1.195

Tjeneste: 23201 Helsestasjon

10100 Lønn faste stillinger	116	0	0
10608 Skattepliktig telekomm	0	0	0
10900 Arb.givers andel pensj.pr. KLP	15	0	0
10903 Gruppelivs- og ulykkesfors.premie	0	0	0
10990 Arbeidsgiveravgift	6	0	0
11001 Faglitteratur/tidsskrifter/aviser	0	0	0
11150 Matvarer	0	0	0
11151 Bevertning	0	0	0
11200 Forbruksmateriell	0	0	0
11232 Gaver og blomster	1	0	0
11245 Kopiering	0	0	0
11303 Telekommunikasjon mobiltelefon	5	0	0
11306 Motpost skattepl. telekomm	-0	0	0
11400 Stillingsannonser	2	0	0
11702 Reiseutgifter	0	0	0
11852 Yrkesskadeforsikring	-0	0	0
11970 Lisenser/brukerstøtteavtaler dataprogram	10	0	0
11972 Kopieringsavtaler	0	0	0
12000 Inventar og utstyr	4	0	0
12002 Datautstyr	2	0	0
12004 Leie inventar og utstyr	0	0	0
14290 Betalt merverdiavgift	6	0	0
16900 Fordelte utgifter	0	168	171
17100 Refusjon sykepenger	-2	0	0
17101 Refusjon fødselspenger	8	0	0
17290 Kompensasjon moms pålagt i driftsregnskapet	-6	0	0
Sum tjeneste: 23201 Helsestasjon	168	168	171

Tjeneste: 23250 Skolehelsetjeneste

10100 Lønn faste stillinger	116	0	0
10608 Skattepliktig telekomm	0	0	0
10900 Arb.givers andel pensj.pr. KLP	15	0	0
10903 Gruppelivs- og ulykkesfors.premie	0	0	0
10990 Arbeidsgiveravgift	6	0	0
11001 Faglitteratur/tidsskrifter/aviser	0	0	0
11150 Matvarer	0	0	0
11151 Bevertning	0	0	0
11200 Forbruksmateriell	0	0	0
11232 Gaver og blomster	1	0	0
11245 Kopiering	0	0	0
11303 Telekommunikasjon mobiltelefon	5	0	0

	Regnskap 2020	Budsjett 2021	Budsjett 2022
11306 Motpost skattepl. telekomm	-0	0	0
11400 Stillingsannonser	2	0	0
11702 Reiseutgifter	0	0	0
11852 Yrkesskadeforsikring	-0	0	0
11970 Lisenser/brukerstøtteavtaler dataprogram	10	0	0
11972 Kopieringsavtaler	0	0	0
12000 Inventar og utstyr	4	0	0
12002 Datautstyr	2	0	0
12004 Leie inventar og utstyr	0	0	0
14290 Betalt merverdiavgift	6	0	0
16900 Fordelte utgifter	0	168	171
17100 Refusjon sykepenger	-2	0	0
17101 Refusjon fødselspenger	8	0	0
17290 Kompensasjon moms pålagt i driftsregnskapet	-6	0	0
Sum tjeneste: 23250 Skolehelsetjeneste	168	168	171

Tjeneste: 23300 Forebyggende arbeid helse/sosial

10100 Lønn faste stillinger	116	0	0
10608 Skattepliktig telekomm	0	0	0
10900 Arb.givers andel pensj.pr. KLP	15	0	0
10903 Gruppelivs- og ulykkesfors.premie	0	0	0
10990 Arbeidsgiveravgift	6	0	0
11001 Faglitteratur/tidsskrifter/aviser	0	0	0
11150 Matvarer	0	0	0
11151 Bevertning	0	0	0
11200 Forbruksmateriell	0	0	0
11232 Gaver og blomster	1	0	0
11245 Kopiering	0	0	0
11303 Telekommunikasjon mobiltelefon	5	0	0
11306 Motpost skattepl. telekomm	-0	0	0
11400 Stillingsannonser	2	0	0
11702 Reiseutgifter	0	0	0
11852 Yrkesskadeforsikring	-0	0	0
11970 Lisenser/brukerstøtteavtaler dataprogram	10	0	0
11972 Kopieringsavtaler	0	0	0
12000 Inventar og utstyr	4	0	0
12002 Datautstyr	2	0	0
12004 Leie inventar og utstyr	0	0	0
14290 Betalt merverdiavgift	6	0	0
16900 Fordelte utgifter	0	168	171
17100 Refusjon sykepenger	-2	0	0
17101 Refusjon fødselspenger	8	0	0
17290 Kompensasjon moms pålagt i driftsregnskapet	-6	0	0
Sum tjeneste: 23300 Forebyggende arbeid helse/sosial	168	168	171

Tjeneste: 24100 Diagnose/behandling/rehabilitering

10100 Lønn faste stillinger	116	0	0
10608 Skattepliktig telekomm	0	0	0
10900 Arb.givers andel pensj.pr. KLP	15	0	0
10903 Gruppelivs- og ulykkesfors.premie	0	0	0
10990 Arbeidsgiveravgift	6	0	0
11001 Faglitteratur/tidsskrifter/aviser	0	0	0
11150 Matvarer	0	0	0
11151 Bevertning	0	0	0
11200 Forbruksmateriell	0	0	0
11232 Gaver og blomster	1	0	0

	Regnskap 2020	Budsjett 2021	Budsjett 2022
11245 Kopiering	0	0	0
11303 Telekommunikasjon mobiltelefon	5	0	0
11306 Motpost skattepl. telekomm	-0	0	0
11400 Stillingsannonser	2	0	0
11702 Reiseutgifter	0	0	0
11852 Yrkesskadeforsikring	-0	0	0
11970 Lisenser/brukerstøtteavtaler dataprogram	10	0	0
11972 Kopieringsavtaler	0	0	0
12000 Inventar og utstyr	4	0	0
12002 Datautstyr	2	0	0
12004 Leie inventar og utstyr	0	0	0
14290 Betalt merverdiavgift	6	0	0
16900 Fordelte utgifter	0	168	171
17100 Refusjon sykepenger	-2	0	0
17101 Refusjon fødselspenger	8	0	0
17290 Kompensasjon moms pålagt i driftsregnskapet	-6	0	0
Sum tjeneste: 24100 Diagnose/behandling/rehabilitering	168	168	171

Tjeneste: 24150 Kurative legetjenester

10100 Lønn faste stillinger	116	0	0
10608 Skattepliktig telekomm	0	0	0
10900 Arb.givers andel pensj.pr. KLP	15	0	0
10903 Gruppelivs- og ulykkesfors.premie	0	0	0
10990 Arbeidsgiveravgift	6	0	0
11001 Faglitteratur/tidsskrifter/aviser	0	0	0
11150 Matvarer	0	0	0
11151 Bevertning	0	0	0
11200 Forbruksmateriell	0	0	0
11232 Gaver og blomster	1	0	0
11245 Kopiering	0	0	0
11303 Telekommunikasjon mobiltelefon	5	0	0
11306 Motpost skattepl. telekomm	-0	0	0
11400 Stillingsannonser	2	0	0
11702 Reiseutgifter	0	0	0
11852 Yrkesskadeforsikring	-0	0	0
11970 Lisenser/brukerstøtteavtaler dataprogram	10	0	0
11972 Kopieringsavtaler	0	0	0
12000 Inventar og utstyr	4	0	0
12002 Datautstyr	2	0	0
12004 Leie inventar og utstyr	0	0	0
14290 Betalt merverdiavgift	6	0	0
16900 Fordelte utgifter	0	168	171
17100 Refusjon sykepenger	-2	0	0
17101 Refusjon fødselspenger	8	0	0
17290 Kompensasjon moms pålagt i driftsregnskapet	-6	0	0
Sum tjeneste: 24150 Kurative legetjenester	168	168	171

Tjeneste: 25454 Rus - og psykisk helsetjeneste

10100 Lønn faste stillinger	116	0	0
10608 Skattepliktig telekomm	0	0	0
10900 Arb.givers andel pensj.pr. KLP	15	0	0
10903 Gruppelivs- og ulykkesfors.premie	0	0	0
10990 Arbeidsgiveravgift	6	0	0
11001 Faglitteratur/tidsskrifter/aviser	0	0	0
11150 Matvarer	0	0	0
11151 Bevertning	0	0	0

	Regnskap 2020	Budsjett 2021	Budsjett 2022
11200 Forbruksmaterieell	0	0	0
11232 Gaver og blomster	1	0	0
11245 Kopiering	0	0	0
11303 Telekommunikasjon mobiltelefon	5	0	0
11306 Motpost skattepl. telekomm	-0	0	0
11400 Stillingsannonser	2	0	0
11702 Reiseutgifter	0	0	0
11852 Yrkesskadeforsikring	-0	0	0
11970 Lisenser/brukerstøtteavtaler dataprogram	10	0	0
11972 Kopieringsavtaler	0	0	0
12000 Inventar og utstyr	4	0	0
12002 Datautstyr	2	0	0
12004 Leie inventar og utstyr	0	0	0
14290 Betalt merverdiavgift	6	0	0
16900 Fordelte utgifter	0	168	171
17100 Refusjon sykepenger	-2	0	0
17101 Refusjon fødselspenger	8	0	0
17290 Kompensasjon moms pålagt i driftsregnskapet	-6	0	0
Sum tjeneste: 25454 Rus - og psykisk helsetjeneste	168	168	171
Tjeneste: 32051 Kjøkkentjenester			
10100 Lønn faste stillinger	116	0	0
10608 Skattepliktig telekomm	0	0	0
10900 Arb.givers andel pensj.pr. KLP	15	0	0
10903 Gruppelivs- og ulykkesfors.premie	0	0	0
10990 Arbeidsgiveravgift	6	0	0
11001 Faglitteratur/tidsskrifter/aviser	0	0	0
11150 Matvarer	0	0	0
11151 Beverthing	0	0	0
11200 Forbruksmaterieell	0	0	0
11232 Gaver og blomster	1	0	0
11245 Kopiering	0	0	0
11303 Telekommunikasjon mobiltelefon	5	0	0
11306 Motpost skattepl. telekomm	-0	0	0
11400 Stillingsannonser	2	0	0
11702 Reiseutgifter	0	0	0
11852 Yrkesskadeforsikring	-0	0	0
11970 Lisenser/brukerstøtteavtaler dataprogram	10	0	0
11972 Kopieringsavtaler	0	0	0
12000 Inventar og utstyr	4	0	0
12002 Datautstyr	2	0	0
12004 Leie inventar og utstyr	0	0	0
14290 Betalt merverdiavgift	6	0	0
16900 Fordelte utgifter	0	168	171
17100 Refusjon sykepenger	-2	0	0
17101 Refusjon fødselspenger	8	0	0
17290 Kompensasjon moms pålagt i driftsregnskapet	-6	0	0
Sum tjeneste: 32051 Kjøkkentjenester	168	168	171
Sum ansvar: 3999 Fordeling interne utgifter helse	0	0	0
Ansvar: 5000 Kultur og samfunn			
Tjeneste: 21300 Voksenopplæring			
13500 Kjøp av tjenester fra andre kommuner	896	1.200	1.400
15400 Avsetning til disposisjonsfond	500	0	0
17000 Refusjon fra Staten	-1.965	-1.200	-1.400

	Regnskap 2020	Budsjett 2021	Budsjett 2022
Sum tjeneste: 21300 Voksenopplæring	-569	0	0
Tjeneste: 23100 Aktivitetstilbud barn og unge			
10100 Lønn faste stillinger	464	285	0
10900 Arb.givers andel pensj.pr. KLP	84	46	0
10903 Gruppelivs- og ulykkesfors.premie	0	0	0
10990 Arbeidsgiveravgift	26	15	0
11000 Kontormateriell og rekvisita	2	0	0
11240 Kjøp av tjenester	4	0	0
11303 Telekommunikasjon mobiltelefon	-0	0	0
11500 Utg. til foreleser/kursholder	5	0	0
11700 Skyssutgifter	0	0	0
11852 Yrkesskadeforsikring	-0	0	0
12002 Datautstyr	2	0	0
12100 Biler og andre transportmidler	0	0	0
12709 Budsjetttramme til fordeling	0	100	0
14290 Betalt merverdiavgift	1	0	0
14709 Andre tilskudd	21	0	0
15500 Avsetning bundet driftsfond	470	0	0
17290 Kompensasjon moms pålagt i driftsregnskapet	-1	0	0
17300 Tilskudd fra fylkeskommunen	-21	0	0
19401 Bruk av disposisjonsfond	-750	0	0
19500 Bruk av bundet driftsfond	-311	-455	0
Sum tjeneste: 23100 Aktivitetstilbud barn og unge	-5	-9	0
Tjeneste: 23101 Ungdomsbase			
10100 Lønn faste stillinger	167	230	238
10113 Kvelds- og nattillegg	2	14	14
10209 Annen vikarlønn	8	0	0
10300 Lønn ekstrahjelp	0	20	20
10604 Trekkpliktig diettgodtgjørelse	0	0	0
10608 Skattepliktig telekomm	1	0	0
10900 Arb.givers andel pensj.pr. KLP	29	43	45
10903 Gruppelivs- og ulykkesfors.premie	0	0	0
10990 Arbeidsgiveravgift	8	13	14
11000 Kontormateriell og rekvisita	0	0	0
11150 Matvarer	15	5	5
11151 Bevertning	1	0	0
11200 Forbruksmateriell	3	10	10
11203 Arbeidsklær og verneutstyr	1	0	0
11232 Gaver og blomster	1	0	0
11241 Musikk/teater/konserter	0	4	4
11301 Gebyr banktjenester	0	0	0
11303 Telekommunikasjon mobiltelefon	1	5	5
11306 Motpost skattepl. telekomm	-1	0	0
11403 Trykkings- og kopieringsutgifter	13	0	0
11501 Kursavgifter og oppholdsutgifter	3	5	5
11601 Diettgodtgjørelse	1	0	0
11702 Reiseutgifter	0	6	6
11852 Yrkesskadeforsikring	-0	0	0
11960 Kontingenter	3	0	0
11970 Lisenser/brukerstøtteavtaler dataprogram	0	4	4
11971 Andre lisenser	1	0	0
12000 Inventar og utstyr	107	20	20
12001 Verktøy og redskaper	3	0	0
12002 Datautstyr	40	0	0

	Regnskap 2020	Budsjett 2021	Budsjett 2022
12303 Materialer vedlikehold, nyanlegg	-3	0	0
12500 Matr. vedr. vedlh. bygn. anlegg	10	0	0
14290 Betalt merverdiavgift	46	0	0
15901 Avskrivninger	5	5	5
16290 Billettinntekter avgiftsfri	-5	0	0
16302 Framleie lokaler	-6	0	0
17100 Refusjon sykepenger	11	0	0
17290 Kompensasjon moms pålagt i driftsregnskapet	-46	0	0
17300 Tilskudd fra fylkeskommunen	-16	0	0
17700 Refusjon fra private	-4	0	0
19500 Bruk av bundet driftsfond	-17	0	0
Sum tjeneste: 23101 Ungdomsbase	380	385	395
Tjeneste: 23400 Aktivisering eldre og funksjonshemmede			
11241 Musikk/teater/konserter	0	3	3
Sum tjeneste: 23400 Aktivisering eldre og funksjonshemmede	0	3	3
Tjeneste: 24201 Sosial rådgivning flyktninger			
10100 Lønn faste stillinger	1.276	1.300	1.044
10209 Annen vikarlønn	18	0	0
10500 Annen lønn	0	5	5
10608 Skattepliktig telekomm	4	0	0
10620 KM godtgj. Sk.pliktig	1	0	0
10890 Påløpt lønn og sosiale kostnader	173	0	0
10899 Introduksjonsstønad	1.777	2.040	3.600
10900 Arb.givers andel pensj.pr. KLP	248	212	175
10903 Gruppelivs- og ulykkesfors.premie	1	0	0
10990 Arbeidsgiveravgift	68	67	54
11000 Kontormateriell og rekvisita	0	1	1
11052 Læremidler og underv.matr.	0	2	2
11053 Fritt skolemateriell	2	0	0
11140 Medisiner	5	0	0
11150 Matvarer	4	1	1
11151 Bevertning	0	2	2
11231 Velferdstiltak brukere	210	150	250
11240 Kjøp av tjenester	106	100	100
11303 Telekommunikasjon mobiltelefon	9	0	0
11306 Motpost skattepl. telekomm	-4	0	0
11500 Utg. til foreleser/kursholder	0	10	10
11501 Kursavgifter og oppholdsutgifter	0	20	10
11600 Kjøregodtgjørelse	8	5	5
11601 Diettgodtgjørelse	0	2	2
11700 Skyssutgifter	4	10	10
11701 Skyssutgifter brukere	14	5	5
11702 Reiseutgifter	0	20	20
11706 Kollektive reiser	47	50	50
11852 Yrkesskadeforsikring	-1	0	0
11960 Kontingenter	5	0	0
11970 Lisenser/brukerstøtteavtaler dataprogram	29	56	56
11971 Andre lisenser	15	30	30
12000 Inventar og utstyr	114	0	0
12002 Datautstyr	25	0	0
12100 Biler og andre transportmidler	9	0	0
12110 Leie/leasing av transportmidler	4	0	0
13500 Kjøp av tjenester fra andre kommuner	2	120	130
13700 Kjøp av tjenester	4	0	0

	Regnskap 2020	Budsjett 2021	Budsjett 2022
14290 Betalt merverdiavgift	16	0	0
14706 Barnehageplass/friplass	238	170	380
14709 Andre tilskudd	0	5	0
15004 Forsinkelsesrenter	1	0	0
16223 Purregebyr	0	0	0
16302 Framleie lokaler	-9	0	0
17000 Refusjon fra Staten	-396	0	0
17100 Refusjon sykepenger	-11	0	0
17290 Kompensasjon moms pålagt i driftsregnskapet	-16	0	0
17500 Refusjon fra andre kommuner	-5	0	0
17700 Refusjon fra private	-1	0	0
19401 Bruk av disposisjonsfond	-4.434	-4.382	-5.941
Sum tjeneste: 24201 Sosial rådgivning flyktninger	-440	0	0
Tjeneste: 36053 Friluftsliv			
14709 Andre tilskudd	151	151	151
Sum tjeneste: 36053 Friluftsliv	151	151	151
Tjeneste: 36500 Kulturminnevern			
11301 Gebyr banktjenester	0	0	0
12300 Tjenester vedr vedlh. bygn. anlegg	70	175	0
14290 Betalt merverdiavgift	15	0	0
16208 Salg bøker	-1	0	0
17290 Kompensasjon moms pålagt i driftsregnskapet	-15	0	0
19401 Bruk av disposisjonsfond	0	-60	0
19500 Bruk av bundet driftsfond	-70	-115	0
Sum tjeneste: 36500 Kulturminnevern	-1	0	0
Tjeneste: 37000 Folkebibliotek			
10100 Lønn faste stillinger	443	487	489
10890 Påløpt lønn og sosiale kostnader	1	0	0
10900 Arb.givers andel pensj.pr. KLP	73	79	81
10901 Arb.givers andel pensj.pr. SPK	9	0	0
10903 Gruppelivs- og ulykkesfors.premie	1	0	0
10990 Arbeidsgiveravgift	23	25	25
11000 Kontormateriell og rekvisita	0	0	0
11001 Faglitteratur/tidsskrifter/aviser	24	14	14
11150 Matvarer	2	0	0
11151 Bevertning	0	3	3
11200 Forbruksmaterieill	3	5	5
11203 Arbeidsklær og verneutstyr	5	0	0
11232 Gaver og blomster	5	2	2
11240 Kjøp av tjenester	16	0	0
11241 Musikk/teater/konsserter	9	7	7
11300 Frankering	15	0	0
11301 Gebyr banktjenester	0	0	0
11400 Stillingsannonser	11	0	0
11501 Kursavgifter og oppholdsutgifter	0	5	5
11600 Kjøregodtgjørelse	0	1	1
11702 Reiseutgifter	1	0	0
11706 Kollektive reiser	0	1	1
11852 Yrkesskadeforsikring	-1	0	0
11959 Andre avgifter og gebyrer	0	1	1
11960 Kontingenter	4	4	4
11970 Lisenser/brukerstøtteavtaler dataprogram	85	82	82
11971 Andre lisenser	4	3	3

	Regnskap 2020	Budsjett 2021	Budsjett 2022
12000 Inventar og utstyr	5	0	0
12004 Leie inventar og utstyr	0	0	5
12010 Kjøp av bøker	57	64	64
12011 Media	0	3	3
13300 Kjøp av tjenester fra fylkeskommunen	0	18	18
14290 Betalt merverdiavgift	28	0	0
14701 Erstatninger	0	0	0
16200 Avgiftsfrie salgsinntekter	-2	0	0
16208 Salg bøker	0	-1	-1
16223 Purregebyr	0	-1	-1
17100 Refusjon sykepenger	2	0	0
17290 Kompensasjon moms pålagt i driftsregnskapet	-28	0	0
17300 Tilskudd fra fylkeskommunen	-15	0	0
17700 Refusjon fra private	-1	0	0
19401 Bruk av disposisjonsfond	-75	-75	-74
Sum tjeneste: 37000 Folkebibliotek	705	727	737
Tjeneste: 37500 Museer			
13750 Tjenester fra interkommunalt selskap	105	100	100
Sum tjeneste: 37500 Museer	105	100	100
Tjeneste: 37700 Kunstformidling			
10990 Arbeidsgiveravgift	-0	0	0
12004 Leie inventar og utstyr	1	5	3
Sum tjeneste: 37700 Kunstformidling	1	5	3
Tjeneste: 38000 Idrett			
11800 El.kraft/strøm	57	60	60
13700 Kjøp av tjenester	334	338	347
14290 Betalt merverdiavgift	96	0	0
17290 Kompensasjon moms pålagt i driftsregnskapet	-96	0	0
Sum tjeneste: 38000 Idrett	391	398	407
Tjeneste: 38300 Kulturskole			
10100 Lønn faste stillinger	1.307	1.361	1.323
10101 Lønn lærere	115	82	85
10113 Kvelds- og nattillegg	1	1	1
10200 Vikarlønn ved sykdom	2	20	20
10209 Annen vikarlønn	7	0	0
10608 Skattepliktig telekomm	4	0	0
10620 KM godtgj. Sk.pliktig	2	0	0
10900 Arb.givers andel pensj.pr. KLP	228	224	224
10901 Arb.givers andel pensj.pr. SPK	32	7	9
10903 Gruppelivs- og ulykkesfors.premie	2	0	0
10990 Arbeidsgiveravgift	75	75	73
11000 Kontormateriell og rekvisita	4	5	5
11151 Bevertning	0	1	1
11232 Gaver og blomster	3	0	0
11240 Kjøp av tjenester	2	0	0
11303 Telekommunikasjon mobiltelefon	2	0	0
11306 Motpost skattepl. telekomm	-4	0	0
11401 Kunngjøringer	0	2	2
11501 Kursavgifter og oppholdsutgifter	0	10	10
11600 Kjøregodtgjørelse	16	15	15
11700 Skyssutgifter	0	10	10
11850 Forsikring bygg/eiendom	0	2	2

	Regnskap 2020	Budsjett 2021	Budsjett 2022
11852 Yrkesskedeforsikring	-2	0	0
11960 Kontingenter	9	10	10
11970 Lisenser/brukerstøtteavtaler dataprogram	24	22	22
11972 Kopieringsavtaler	7	8	8
12000 Inventar og utstyr	24	40	40
12002 Datautstyr	6	0	0
12401 Reparasjoner og vedlikehold	0	5	5
13500 Kjøp av tjenester fra andre kommuner	269	248	265
14290 Betalt merverdiavgift	8	0	0
16000 Egenbetaling	-369	-440	-440
16200 Avgiftsfrie salgsinntekter	-17	0	0
16210 Leieinntekter	0	-3	-5
17290 Kompensasjon moms pålagt i driftsregnskapet	-8	0	0
17500 Refusjon fra andre kommuner	-300	-391	-250
17700 Refusjon fra private	-6	0	0
Sum tjeneste: 38300 Kulturskole	1.443	1.314	1.434
Tjeneste: 38500 Kultursjef - Andre kulturaktiviteter			
10100 Lønn faste stillinger	679	679	684
10608 Skattepliktig telekomm	4	0	0
10890 Påløpt lønn og sosiale kostnader	3	0	0
10900 Arb.givers andel pensj.pr. KLP	130	110	114
10903 Gruppelivs- og ulykkesfors.premie	0	0	0
10990 Arbeidsgiveravgift	36	35	35
11000 Kontormateriell og rekvisita	1	1	1
11001 Faglitteratur/tidsskrifter/aviser	1	0	0
11151 Bevertning	4	1	1
11232 Gaver og blomster	3	1	1
11240 Kjøp av tjenester	10	0	0
11303 Telekommunikasjon mobiltelefon	3	5	5
11305 Purregebyr/ inkassosalær	0	0	0
11306 Motpost skattepl. telekomm	-4	0	0
11401 Kunngjøringer	5	3	3
11501 Kursavgifter og oppholdsutgifter	0	15	15
11600 Kjøregodtgjørelse	0	5	5
11700 Skyssutgifter	2	0	0
11852 Yrkesskedeforsikring	-0	0	0
11901 Leie av lokaler, kontorer	3	0	0
11960 Kontingenter	6	8	8
11970 Lisenser/brukerstøtteavtaler dataprogram	0	5	5
11971 Andre lisenser	3	0	0
12100 Biler og andre transportmidler	0	0	0
12300 Tjenester vedr vedlh. bygn. anlegg	298	332	332
12303 Materialer vedlikehold, nyanlegg	-2	0	0
12700 Konsulenttjenester	289	0	0
12709 Budsjettramme til fordeling	0	0	25
13700 Kjøp av tjenester	10	0	0
14290 Betalt merverdiavgift	75	83	83
14709 Andre tilskudd	8	6	10
14712 Kulturmidler	5	0	0
14719 Andre tilskudd	287	270	270
15004 Forsinkelsesrenter	0	0	0
15500 Avsetning bundet driftsfond	215	0	0
17100 Refusjon sykepenger	-13	0	0
17290 Kompensasjon moms pålagt i driftsregnskapet	-75	-83	-83
17300 Tilskudd fra fylkeskommunen	-526	0	-25

	Regnskap 2020	Budsjett 2021	Budsjett 2022
19401 Bruk av disposisjonsfond	-357	-203	-208
19500 Bruk av bundet driftsfond	0	-332	-332
Sum tjeneste: 38500 Kultursjef - Andre kulturaktiviteter	1.102	941	948
Tjeneste: 38550 Annet kulturvern			
13701 Øremerkede ordninger	30	30	30
Sum tjeneste: 38550 Annet kulturvern	30	30	30
Tjeneste: 38551 Annet barne- og ungdomsarbeid			
11151 Bevertning	1	0	0
11240 Kjøp av tjenester	18	0	0
11241 Musikk/teater/konserter	0	72	70
11960 Kontingenter	0	0	5
13700 Kjøp av tjenester	5	0	0
14290 Betalt merverdiavgift	1	0	0
15500 Avsetning bundet driftsfond	104	0	0
17000 Refusjon fra Staten	0	-72	-75
17290 Kompensasjon moms pålagt i driftsregnskapet	-1	0	0
17300 Tilskudd fra fylkeskommunen	-51	0	0
17500 Refusjon fra andre kommuner	-76	0	0
Sum tjeneste: 38551 Annet barne- og ungdomsarbeid	1	0	0
Tjeneste: 38553 Tilskudd kulturarbeid			
14710 Tilskudd til kulturformål	15	0	0
14711 Kulturpris	25	15	15
Sum tjeneste: 38553 Tilskudd kulturarbeid	40	15	15
Sum ansvar: 5000 Kultur og samfunn	3.335	4.058	4.224
Ansvar: 6000 Teknisk sjef			
Tjeneste: 12000 Administrasjon			
10100 Lønn faste stillinger	1.381	1.382	1.378
10300 Lønn ekstrahjelp	0	10	10
10604 Trekkpliktig diettgodtgjørelse	0	0	0
10608 Skattepliktig telekomm	3	0	0
10620 KM godtgj. Sk.pliktig	0	0	0
10803 Møtegodtgjørelse	2	0	0
10804 Godtgjørelse for tapt arbeidsfortjeneste	1	0	0
10900 Arb.givers andel pensj.pr. KLP	265	226	231
10903 Gruppelivs- og ulykkesfors.premie	1	0	0
10990 Arbeidsgiveravgift	74	71	71
11000 Kontormateriell og rekvisita	0	5	5
11001 Faglitteratur/tidsskrifter/aviser	16	5	5
11150 Matvarer	1	0	0
11151 Bevertning	60	5	5
11232 Gaver og blomster	0	5	5
11240 Kjøp av tjenester	40	0	0
11245 Kopiering	7	10	10
11303 Telekommunikasjon mobiltelefon	2	10	10
11304 Datakommunikasjon	4	0	0
11305 Purregebyr/ inkassosalær	0	0	0
11306 Motpost skattepl. telekomm	-3	0	0
11400 Stillingsannonser	30	4	4
11401 Kunngjøringer	21	5	5
11402 Informasjonstiltak publikum	10	0	0
11501 Kursavgifter og oppholdsutgifter	15	50	50

	Regnskap 2020	Budsjett 2021	Budsjett 2022
11600 Kjøregodtgjørelse	3	5	5
11601 Diettgodtgjørelse	1	0	0
11700 Skyssutgifter	3	0	0
11702 Reiseutgifter	1	0	0
11852 Yrkesskadeforsikring	-1	0	0
11960 Kontingenter	3	4	4
11970 Lisenser/brukerstøtteavtaler dataprogram	232	85	85
11971 Andre lisenser	0	12	12
12000 Inventar og utstyr	8	15	15
12002 Datautstyr	13	10	10
12300 Tjenester vedr vedlh. bygn. anlegg	4	0	0
12500 Matr vedr. vedlh. bygn. anlegg	1	0	0
12700 Konsulent tjenester	9	0	0
14290 Betalt merverdiavgift	86	0	0
17000 Refusjon fra Staten	-50	0	0
17100 Refusjon sykepenger	-11	0	0
17290 Kompensasjon moms pålagt i driftsregnskapet	-86	0	0
18901 Gaver	2	0	0
Sum tjeneste: 12000 Administrasjon	2.146	1.918	1.919
Tjeneste: 12052 Byggeleder			
10100 Lønn faste stillinger	617	615	618
10900 Arb.givers andel pensj.pr. KLP	118	100	103
10903 Gruppelivs- og ulykkesfors.premie	0	0	0
10990 Arbeidsgiveravgift	32	31	32
11303 Telekommunikasjon mobiltelefon	1	0	0
11852 Yrkesskadeforsikring	-0	0	0
14290 Betalt merverdiavgift	0	0	0
16230 Salg av tjenester	-735	-746	-767
17290 Kompensasjon moms pålagt i driftsregnskapet	-0	0	0
Sum tjeneste: 12052 Byggeleder	33	0	-14
Tjeneste: 12100 Kommunal eiendomsforvaltning			
15901 Avskrivninger	2	2	2
Sum tjeneste: 12100 Kommunal eiendomsforvaltning	2	2	2
Tjeneste: 19050 Vedlikeholdsavdelingen			
10100 Lønn faste stillinger	0	270	0
10900 Arb.givers andel pensj.pr. KLP	0	44	0
10990 Arbeidsgiveravgift	0	14	0
15901 Avskrivninger	0	28	0
16230 Salg av tjenester	0	-328	0
16900 Fordelte utgifter	0	-28	0
Sum tjeneste: 19050 Vedlikeholdsavdelingen	0	0	0
Tjeneste: 30100 Plansaksbehandling			
10100 Lønn faste stillinger	1.089	1.073	1.080
10900 Arb.givers andel pensj.pr. KLP	210	174	180
10903 Gruppelivs- og ulykkesfors.premie	0	0	0
10990 Arbeidsgiveravgift	59	55	55
11240 Kjøp av tjenester	671	0	0
11303 Telekommunikasjon mobiltelefon	0	2	2
11501 Kursavgifter og oppholdsutgifter	6	0	0
11852 Yrkesskadeforsikring	-0	0	0
11970 Lisenser/brukerstøtteavtaler dataprogram	14	8	8
12000 Inventar og utstyr	7	0	0

	Regnskap 2020	Budsjett 2021	Budsjett 2022
12002 Datautstyr	6	0	0
12700 Konsulent tjenester	202	0	0
14290 Betalt merverdiavgift	16	0	0
15500 Avsetning bundet driftsfond	1.046	0	0
15901 Avskrivninger	3	3	0
16220 Gebyr bygge- og plansaker	-38	-20	-20
16230 Salg av tjenester	-739	-700	-707
17290 Kompensasjon moms pålagt i driftsregnskapet	-16	0	0
19502 Bruk av bundet driftsfond 1B	-1.343	0	0
Sum tjeneste: 30100 Plansaksbehandling	1.193	595	597
Tjeneste: 30200 Bygge-, delings- og seksjoneringssaker			
10100 Lønn faste stillinger	851	836	841
10608 Skattepliktig telekomm	4	0	0
10620 KM godtgj. Sk.pliktig	0	0	0
10900 Arb.givers andel pensj.pr. KLP	161	136	140
10903 Gruppelivs- og ulykkesfors.premie	1	0	0
10990 Arbeidsgiveravgift	45	43	43
11303 Telekommunikasjon mobiltelefon	4	4	4
11304 Datakommunikasjon	1	0	0
11306 Motpost skattepl. telekomm	-4	0	0
11501 Kursavgifter og oppholdsutgifter	10	10	10
11600 Kjøregodtgjørelse	1	3	3
11601 Diettgodtgjørelse	0	0	0
11702 Reiseutgifter	2	0	0
11852 Yrkesskadeforsikring	-1	0	0
11970 Lisenser/brukerstøtteavtaler dataprogram	14	0	0
14290 Betalt merverdiavgift	5	0	0
16220 Gebyr bygge- og plansaker	-304	-300	-300
16520 Avgiftspliktige salgsinntekter	-95	-55	-55
17290 Kompensasjon moms pålagt i driftsregnskapet	-5	0	0
17300 Tilskudd fra fylkeskommunen	-7	0	0
Sum tjeneste: 30200 Bygge-, delings- og seksjoneringssaker	684	676	686
Tjeneste: 30300 Kart og oppmåling			
10100 Lønn faste stillinger	255	254	256
10900 Arb.givers andel pensj.pr. KLP	49	41	43
10990 Arbeidsgiveravgift	14	13	13
11003 Kartverk	0	10	10
11200 Forbruksmaterieil	0	5	5
11203 Arbeidsklær og verneutstyr	5	2	2
11303 Telekommunikasjon mobiltelefon	1	4	4
11304 Datakommunikasjon	1	0	0
11600 Kjøregodtgjørelse	0	3	3
11700 Skyssutgifter	1	0	0
11951 Tinglysningsgebyr og dokumentavgift	116	70	70
11970 Lisenser/brukerstøtteavtaler dataprogram	68	18	118
14290 Betalt merverdiavgift	32	0	0
15901 Avskrivninger	0	0	0
16221 Gebyr kart- og oppmålingsforretninger	-246	-230	-230
16229 Andre gebyrer	-58	0	0
17290 Kompensasjon moms pålagt i driftsregnskapet	-32	0	0
Sum tjeneste: 30300 Kart og oppmåling	208	190	294
Tjeneste: 31500 Boligbygging og fysiske bomiljøtiltak			
10620 KM godtgj. Sk.pliktig	0	0	0

	Regnskap 2020	Budsjett 2021	Budsjett 2022
10990 Arbeidsgiveravgift	0	0	0
11600 Kjøregodtgjørelse	2	0	0
15500 Avsetning bundet driftsfond	3	0	0
19005 Andre renteinntekter	-3	0	0
Sum tjeneste: 31500 Boligbygging og fysiske bomiljøtiltak	2	0	0
Tjeneste: 32501 Festeavgifter næringsstomter			
16310 Grunnleie	-73	-77	-77
Sum tjeneste: 32501 Festeavgifter næringsstomter	-73	-77	-77
Tjeneste: 33901 Brannberedskap			
11100 Medisinsk forbruksmateriell	1	0	0
11101 Medisinsk utstyr og rekvisita	0	0	0
11150 Matvarer	0	0	0
11200 Forbruksmateriell	8	0	0
11204 Kjemikalier	10	0	0
11205 Drivstoff/olje etc. maskiner	0	0	0
11240 Kjøp av tjenester	52	0	0
11303 Telekommunikasjon mobiltelefon	1	4	4
11304 Datakommunikasjon	3	10	10
11501 Kursavgifter og oppholdsutgifter	362	0	0
11600 Kjøregodtgjørelse	0	20	20
11703 Avgifter og forsikringspremie	37	35	35
11704 Drivstoff/rekvisita transportmidler	25	30	30
11705 Rep. og vedlikehold av transportmidler	88	30	30
11855 Alarmsystemer/sikringstiltak	267	0	0
11960 Kontingenter	49	0	0
11971 Andre lisenser	140	142	142
12000 Inventar og utstyr	93	20	20
12401 Reparasjoner og vedlikehold	15	0	0
13500 Kjøp av tjenester fra andre kommuner	2.004	2.970	2.970
14290 Betalt merverdiavgift	100	0	0
15901 Avskrivninger	267	267	267
16230 Salg av tjenester	-19	0	0
16500 Avgiftspliktige salgsinntekter	-12	0	0
17100 Refusjon sykepengar	0	0	0
17290 Kompensasjon moms pålagt i driftsregnskapet	-100	0	0
19401 Bruk av disposisjonsfond	-50	0	0
Sum tjeneste: 33901 Brannberedskap	3.341	3.528	3.528
Tjeneste: 33950 Brannstasjon			
11200 Forbruksmateriell	3	0	0
11950 Kommunale eiendomsavgifter	2	0	0
12000 Inventar og utstyr	19	0	0
12300 Tjenester vedr vedlh. bygn. anlegg	3	0	0
14290 Betalt merverdiavgift	7	0	0
15901 Avskrivninger	288	288	288
16900 Fordelte utgifter	28	28	0
17290 Kompensasjon moms pålagt i driftsregnskapet	-7	0	0
Sum tjeneste: 33950 Brannstasjon	343	316	288
Tjeneste: 36053 Friluftsliv			
17300 Tilskudd fra fylkeskommunen	-42	0	0
Sum tjeneste: 36053 Friluftsliv	-42	0	0
Tjeneste: 38000 Idrett			

	Regnskap 2020	Budsjett 2021	Budsjett 2022
10620 KM godtgj. Sk.pliktig	0	0	0
10990 Arbeidsgiveravgift	0	0	0
11600 Kjøregodtgjørelse	1	0	0
11700 Skyssutgifter	0	0	0
11902 Grunnleie	5	0	0
14719 Andre tilskudd	408	0	0
18300 Tilskudd fylkeskommuner	-408	0	0
Sum tjeneste: 38000 Idrett	6	0	0
Sum ansvar: 6000 Teknisk sjef	7.843	7.149	7.224
Ansvar: 6005 Feietjeneste			
Tjeneste: 12000 Administrasjon			
16900 Fordelte utgifter	27	21	27
Sum tjeneste: 12000 Administrasjon	27	21	27
Tjeneste: 33802 Feietjeneste			
13500 Kjøp av tjenester fra andre kommuner	739	0	0
13700 Kjøp av tjenester	0	846	861
15500 Avsetning bundet driftsfond	67	0	0
16400 Årsavgift	-829	-820	-831
19005 Andre renteinntekter	-4	-5	0
19500 Bruk av bundet driftsfond	0	-42	-57
Sum tjeneste: 33802 Feietjeneste	-27	-21	-27
Sum ansvar: 6005 Feietjeneste	0	0	0
Ansvar: 6010 Vannforsyning			
Tjeneste: 12000 Administrasjon			
16900 Fordelte utgifter	250	270	256
Sum tjeneste: 12000 Administrasjon	250	270	256
Tjeneste: 34000 Produksjon av vann			
10100 Lønn faste stillinger	363	365	284
10539 Andre vaktgodtgjørelser	24	25	21
10890 Påløpt lønn og sosiale kostnader	0	0	0
10900 Arb.givers andel pensj.pr. KLP	73	59	47
10903 Gruppelivs- og ulykkesfors.premie	1	0	0
10990 Arbeidsgiveravgift	19	20	16
11150 Matvarer	1	0	0
11203 Arbeidsklær og verneutstyr	4	2	2
11204 Kjemikalier	70	90	90
11240 Kjøp av tjenester	351	0	0
11243 Prøver og egenandeler	59	60	60
11303 Telekommunikasjon mobiltelefon	14	20	20
11304 Datakommunikasjon	3	5	5
11700 Skyssutgifter	0	0	0
11703 Avgifter og forsikringspremie	5	8	8
11704 Drivstoff/rekvisita transportmidler	14	15	15
11705 Rep. og vedlikehold av transportmidler	21	10	10
11800 El.kraft/strøm	186	170	170
11850 Forsikring bygg/eiendom	0	13	13
11852 Yrkesskadeforsikring	-1	0	0
11902 Grunnleie	0	1	1
11960 Kontingenter	0	2	2
11970 Lisenser/brukerstøtteavtaler dataprogram	3	0	0

	Regnskap 2020	Budsjett 2021	Budsjett 2022
12000 Inventar og utstyr	1	10	10
12110 Leie/leasing av transportmidler	50	0	0
12300 Tjenester vedr vedlh. bygn. anlegg	62	100	100
12301 Brøyting/sandstrøring veier	5	10	10
12364 Brøyting til int fordeling	3	0	0
12500 Matr vedr. vedlh. bygn. anlegg	16	100	100
12700 Konsulenttjenester	791	0	0
14709 Andre tilskudd	225	0	0
15500 Avsetning bundet driftsfond	304	0	0
15901 Avskrivninger	206	206	192
16950 Intern husleie	30	30	30
17000 Refusjon fra Staten	-1.618	0	0
17100 Refusjon sykepenger	-42	0	0
17500 Refusjon fra andre kommuner	-194	-180	-180
Sum tjeneste: 34000 Produksjon av vann	1.046	1.141	1.025
Tjeneste: 34500 Distribusjon av vann			
11304 Datakommunikasjon	0	0	0
11401 Kunngjøringer	5	0	0
11704 Drivstoff/rekvisita transportmidler	1	0	0
11705 Rep. og vedlikehold av transportmidler	13	0	0
11800 El.kraft/strøm	22	5	5
11902 Grunnleie	1	0	0
12010 Kjøp av bøker	0	0	0
13700 Kjøp av tjenester	0	0	0
15901 Avskrivninger	65	65	65
Sum tjeneste: 34500 Distribusjon av vann	107	70	70
Tjeneste: 34550 Ledningsnett			
10100 Lønn faste stillinger	90	92	173
10110 Tilleggslønn	0	0	0
10300 Lønn ekstrahjelp	2	0	0
10400 Lønn overtid	14	0	0
10890 Påløpt lønn og sosiale kostnader	-1	0	0
10900 Arb.givers andel pensj.pr. KLP	13	15	29
10990 Arbeidsgiveravgift	5	5	9
11240 Kjøp av tjenester	15	0	0
11302 Telekommunikasjon fasttelefon	0	0	0
11303 Telekommunikasjon mobiltelefon	4	0	0
11304 Datakommunikasjon	0	0	0
11402 Informasjonstiltak publikum	0	0	0
11700 Skyssutgifter	0	0	0
11704 Drivstoff/rekvisita transportmidler	8	0	0
11705 Rep. og vedlikehold av transportmidler	4	0	0
11800 El.kraft/strøm	31	15	15
11850 Forsikring bygg/eiendom	0	1	1
11970 Lisenser/brukerstøtteavtaler dataprogram	39	35	35
12000 Inventar og utstyr	4	0	0
12002 Datautstyr	4	0	0
12110 Leie/leasing av transportmidler	3	0	0
12300 Tjenester vedr vedlh. bygn. anlegg	128	200	200
12500 Matr vedr. vedlh. bygn. anlegg	39	150	150
12700 Konsulenttjenester	1	0	0
13500 Kjøp av tjenester fra andre kommuner	2	0	0
15500 Avsetning bundet driftsfond	51	0	0
15901 Avskrivninger	619	619	576

	Regnskap 2020	Budsjett 2021	Budsjett 2022
16400 Årsavgift	-3.268	-3.300	-3.275
16401 Tilknytningsavgift	-32	-50	-50
16409 Andre avgpl. salgsinntekter	-147	-50	-50
17100 Refusjon sykepenger	-8	0	0
19005 Andre renteinntekter	-51	-80	-40
19502 Bruk av bundet driftsfond 1B	-14	-224	-361
Sum tjeneste: 34550 Ledningsnett	-2.443	-2.572	-2.588
Tjeneste: 34551 Høydebasseng Svarlia			
11800 El.kraft/strøm	7	6	6
Sum tjeneste: 34551 Høydebasseng Svarlia	7	6	6
Tjeneste: 34552 Høydebasseng Ryggahøgda			
10100 Lønn faste stillinger	90	92	93
10900 Arb.givers andel pensj.pr. KLP	13	15	15
10990 Arbeidsgiveravgift	5	5	5
11303 Telekommunikasjon mobiltelefon	0	0	0
11304 Datakommunikasjon	0	0	0
11800 El.kraft/strøm	4	15	15
12300 Tjenester vedr vedlh. bygn. anlegg	0	30	30
12301 Brøyting/sandstrøing veier	5	2	2
12500 Matr vedr. vedlh. bygn. anlegg	3	30	30
15901 Avskrivninger	147	147	156
17100 Refusjon sykepenger	-5	0	0
Sum tjeneste: 34552 Høydebasseng Ryggahøgda	261	335	346
Tjeneste: 34553 Høydebasseng Skage			
11304 Datakommunikasjon	0	0	0
11800 El.kraft/strøm	6	20	20
12300 Tjenester vedr vedlh. bygn. anlegg	4	10	10
12301 Brøyting/sandstrøing veier	0	10	10
12500 Matr vedr. vedlh. bygn. anlegg	0	10	10
15901 Avskrivninger	305	0	305
Sum tjeneste: 34553 Høydebasseng Skage	316	50	355
Tjeneste: 87000 Renter/utbytte og lån			
15950 Kalkulatoriske rentekostnader	456	700	530
Sum tjeneste: 87000 Renter/utbytte og lån	456	700	530
Sum ansvar: 6010 Vannforsyning	0	0	0
Ansvar: 6020 Avløp			
Tjeneste: 12000 Administrasjon			
16900 Fordelte utgifter	410	446	421
Sum tjeneste: 12000 Administrasjon	410	446	421
Tjeneste: 34553 Høydebasseng Skage			
15901 Avskrivninger	0	305	0
Sum tjeneste: 34553 Høydebasseng Skage	0	305	0
Tjeneste: 35000 Avløpsrensing			
11203 Arbeidsklær og verneutstyr	2	0	0
11204 Kjemikalier	38	0	0
11240 Kjøp av tjenester	2	0	0
11401 Kunngjøringer	4	0	0
11704 Drivstoff/rekvisita transportmidler	3	0	0

	Regnskap 2020	Budsjett 2021	Budsjett 2022
11705 Rep. og vedlikehold av transportmidler	6	0	0
12010 Kjøp av bøker	0	0	0
12500 Matr vedr. vedlh. bygn. anlegg	1	0	0
16950 Intern husleie	30	0	0
Sum tjeneste: 35000 Avløpsrensing	86	0	0
Tjeneste: 35050 Renseanlegg			
10100 Lønn faste stillinger	225	416	232
10400 Lønn overtid	0	0	0
10539 Andre vaktgodtgjørelser	12	12	11
10541 Smusstillegg	5	5	6
10608 Skattepliktig telekomm	9	0	0
10890 Påløpt lønn og sosiale kostnader	0	0	0
10900 Arb.givers andel pensj.pr. KLP	33	67	39
10903 Gruppelivs- og ulykkesfors.premie	0	0	0
10990 Arbeidsgiveravgift	12	22	13
11203 Arbeidsklær og verneutstyr	7	0	0
11204 Kjemikalier	236	160	160
11240 Kjøp av tjenester	905	700	700
11243 Prøver og egenandeler	27	70	70
11303 Telekommunikasjon mobiltelefon	2	0	0
11306 Motpost skattepl. telekomm	-9	0	0
11501 Kursavgifter og oppholdsutgifter	0	10	10
11800 El.kraft/strøm	132	130	130
11852 Yrkesskadeforsikring	-0	0	0
11902 Grunnleie	1	0	0
12000 Inventar og utstyr	1	0	0
12110 Leie/leasing av transportmidler	43	0	0
12300 Tjenester vedr vedlh. bygn. anlegg	43	50	50
12301 Brøyting/sandstrøing veier	4	50	50
12364 Brøyting til int fordeling	20	0	0
12400 Teknisk service	0	10	10
12500 Matr vedr. vedlh. bygn. anlegg	36	50	50
13700 Kjøp av tjenester	90	0	0
15901 Avskrivninger	506	506	506
16950 Intern husleie	0	30	30
17100 Refusjon sykepenger	-26	0	0
Sum tjeneste: 35050 Renseanlegg	2.314	2.288	2.066
Tjeneste: 35300 Avløpsnett/innsamling av avløpsvann			
11303 Telekommunikasjon mobiltelefon	1	0	0
11850 Forsikring bygg/eiendom	0	5	5
Sum tjeneste: 35300 Avløpsnett/innsamling av avløpsvann	1	5	5
Tjeneste: 35301 Ledningsnett avløp			
10100 Lønn faste stillinger	342	350	345
10400 Lønn overtid	0	0	0
10539 Andre vaktgodtgjørelser	12	12	11
10608 Skattepliktig telekomm	4	0	0
10890 Påløpt lønn og sosiale kostnader	0	0	0
10900 Arb.givers andel pensj.pr. KLP	50	57	57
10990 Arbeidsgiveravgift	18	18	18
11203 Arbeidsklær og verneutstyr	6	4	4
11240 Kjøp av tjenester	5	0	0
11303 Telekommunikasjon mobiltelefon	9	12	12
11306 Motpost skattepl. telekomm	-4	0	0

	Regnskap 2020	Budsjett 2021	Budsjett 2022
11700 Skyssutgifter	0	0	0
11704 Drivstoff/rekvisita transportmidler	17	20	20
11705 Rep. og vedlikehold av transportmidler	24	0	0
11902 Grunnleie	1	0	0
11970 Lisenser/brukerstøtteavtaler dataprogram	39	30	30
12000 Inventar og utstyr	4	0	0
12002 Datautstyr	4	0	0
12110 Leie/leasing av transportmidler	3	0	0
12300 Tjenester vedr vedlh. bygn. anlegg	96	150	150
12500 Matr vedr. vedlh. bygn. anlegg	24	150	150
15500 Avsetning bundet driftsfond	20	0	0
15901 Avskrivninger	360	360	360
16400 Årsavgift	-5.302	-5.300	-5.140
16401 Tilknytningsavgift	-32	-30	-30
17100 Refusjon sykepenger	-44	0	0
19005 Andre renteinntekter	-20	-40	-10
19502 Bruk av bundet driftsfond 1B	-4	-594	-1
Sum tjeneste: 35301 Ledningsnett avløp	-4.366	-4.801	-4.023
Tjeneste: 35302 Pumpestasjoner			
10100 Lønn faste stillinger	225	275	232
10400 Lønn overtid	4	0	0
10900 Arb.givers andel pensj.pr. KLP	32	45	39
10990 Arbeidsgiveravgift	12	14	12
11240 Kjøp av tjenester	17	0	0
11246 Levering av avfall	0	0	0
11303 Telekommunikasjon mobiltelefon	6	2	2
11304 Datakommunikasjon	1	0	0
11703 Avgifter og forsikringspremie	0	8	8
11800 El.kraft/strøm	244	205	205
11850 Forsikring bygg/eiendom	0	8	8
11902 Grunnleie	2	0	0
12300 Tjenester vedr vedlh. bygn. anlegg	27	20	20
12301 Brøyting/sandstrøing veier	7	20	20
12361 Brøyting variabel	11	0	0
12500 Matr vedr. vedlh. bygn. anlegg	61	120	120
13700 Kjøp av tjenester	5	0	0
15004 Forsinkelsesrenter	0	0	0
15901 Avskrivninger	317	317	322
17100 Refusjon sykepenger	-21	0	0
17700 Refusjon fra private	-5	0	0
Sum tjeneste: 35302 Pumpestasjoner	944	1.034	988
Tjeneste: 35303 Slamavskillere			
11240 Kjøp av tjenester	49	0	0
Sum tjeneste: 35303 Slamavskillere	49	0	0
Tjeneste: 87000 Renter/utbytte og lån			
15950 Kalkulatoriske rentekostnader	563	723	544
Sum tjeneste: 87000 Renter/utbytte og lån	563	723	544
Sum ansvar: 6020 Avløp	0	0	0
Ansvar: 6025 Avfallsbehandling			
Tjeneste: 12000 Administrasjon			
16900 Fordelte utgifter	212	197	218

	Regnskap 2020	Budsjett 2021	Budsjett 2022
Sum tjeneste: 12000 Administrasjon	212	197	218
Tjeneste: 35550 Renovasjon			
11800 El.kraft/strøm	1	0	12
11970 Lisenser/brukerstøtteavtaler dataprogram	15	0	15
12300 Tjenester vedr vedlh. bygn. anlegg	0	0	30
13510 Tjenester fra interkommunale tiltak	6.283	6.815	7.150
15500 Avsetning bundet driftsfond	1	8	25
16400 Årsavgift	-6.490	-7.020	-7.480
19005 Andre renteinntekter	-1	0	0
19500 Bruk av bundet driftsfond	-36	0	0
Sum tjeneste: 35550 Renovasjon	-227	-197	-248
Tjeneste: 87000 Renter/utbytte og lån			
15950 Kalkulatoriske rentekostnader	15	0	30
Sum tjeneste: 87000 Renter/utbytte og lån	15	0	30
Sum ansvar: 6025 Avfallsbehandling	0	0	0
Ansvar: 6027 Slambehandling			
Tjeneste: 12000 Administrasjon			
16900 Fordelte utgifter	24	24	24
Sum tjeneste: 12000 Administrasjon	24	24	24
Tjeneste: 35400 Tømming av slamavskillere, septiktanker			
11970 Lisenser/brukerstøtteavtaler dataprogram	20	20	35
13510 Tjenester fra interkommunale tiltak	51	0	0
13700 Kjøp av tjenester	774	770	875
14290 Betalt merverdiavgift	0	0	0
15500 Avsetning bundet driftsfond	0	6	0
15901 Avskrivninger	35	35	35
16400 Årsavgift	-795	-855	-1.020
17290 Kompensasjon moms pålagt i driftsregnskapet	-0	0	0
19005 Andre renteinntekter	-1	0	0
19502 Bruk av bundet driftsfond 1B	-84	0	0
Sum tjeneste: 35400 Tømming av slamavskillere, septiktanker	-0	-24	-75
Sum ansvar: 6027 Slambehandling	24	0	-51
Ansvar: 6030 Kommunal bygningsmasse			
Tjeneste: 12100 Kommunal eiendomsforvaltning			
10100 Lønn faste stillinger	127	127	133
10900 Arb.givers andel pensj.pr. KLP	25	21	22
10990 Arbeidsgiveravgift	7	6	7
11850 Forsikring bygg/eiendom	290	290	290
15901 Avskrivninger	128	128	128
Sum tjeneste: 12100 Kommunal eiendomsforvaltning	576	572	579
Tjeneste: 13000 Administrasjonslokaler			
10100 Lønn faste stillinger	97	140	103
10202 Vikarlønn ferie	17	15	15
10602 Trekkpliktig klesgodtgjørelse	1	2	2
10750 Lønn renhold	349	348	364
10751 Ekstralønn, renhold	9	0	0
10755 Vikarlønn sykdom, renhold	1	0	0
10900 Arb.givers andel pensj.pr. KLP	89	82	90

	Regnskap 2020	Budsjett 2021	Budsjett 2022
10903 Gruppelivs- og ulykkesfors.premie	0	0	0
10990 Arbeidsgiveravgift	24	26	25
11151 Bevertning	45	85	85
11200 Forbruksmaterieell	140	10	10
11201 Renholdsartikler og vaskemidler	0	35	35
11203 Arbeidsklær og verneutstyr	8	4	4
11240 Kjøp av tjenester	12	0	0
11246 Levering av avfall	100	40	40
11303 Telekommunikasjon mobiltelefon	2	0	0
11304 Datakommunikasjon	1	0	0
11703 Avgifter og forsikringspremie	7	10	10
11705 Rep. og vedlikehold av transportmidler	0	15	15
11800 El.kraft/strøm	132	145	145
11801 Kjelkraft	179	140	140
11852 Yrkesskadeforsikring	-0	0	0
11900 Husleie	11	0	0
11950 Kommunale eiendomsavgifter	19	30	30
11971 Andre lisenser	5	15	15
12000 Inventar og utstyr	22	100	100
12001 Verktøy og redskaper	2	0	0
12300 Tjenester vedr vedlh. bygn. anlegg	430	100	100
12301 Brøyting/sandstrøring veier	0	40	40
12364 Brøyting til int fordeling	30	0	0
12400 Teknisk service	9	20	20
12500 Matr vedr. vedlh. bygn. anlegg	89	50	50
12600 Kjøp av renholdstjenester	7	0	0
14290 Betalt merverdiavgift	255	0	0
15901 Avskrivninger	435	435	435
16202 Salg av matvarer	0	-14	-14
16302 Framleie lokaler	-290	-357	-375
16502 Salg av matvarer	-22	0	0
16950 Intern husleie	-236	-236	-110
17100 Refusjon sykepenger	-4	0	0
17290 Kompensasjon moms pålagt i driftsregnskapet	-255	0	0
Sum tjeneste: 13000 Administrasjonslokaler	1.718	1.279	1.374
Tjeneste: 19051 Overhalla helsesenter			
10100 Lønn faste stillinger	466	466	0
10202 Vikarlønn ferie	50	0	0
10400 Lønn overtid	15	0	0
10603 Fast kjøregodtgjørelse	4	4	0
10608 Skattepliktig telekomm	4	0	0
10620 KM godtgj. Sk.pliktig	0	0	0
10750 Lønn renhold	804	789	0
10753 Tilleggslønn, renhold	1	30	0
10755 Vikarlønn sykdom, renhold	0	20	0
10757 Vikarlønn ferie, renhold	15	0	0
10890 Påløpt lønn og sosiale kostnader	0	0	0
10900 Arb.givers andel pensj.pr. KLP	255	212	0
10903 Gruppelivs- og ulykkesfors.premie	2	0	0
10990 Arbeidsgiveravgift	64	67	0
11000 Kontormaterieell og rekvisita	0	5	0
11151 Bevertning	0	5	0
11200 Forbruksmaterieell	41	40	0
11201 Renholdsartikler og vaskemidler	86	50	0
11203 Arbeidsklær og verneutstyr	4	3	0

	Regnskap 2020	Budsjett 2021	Budsjett 2022
11240 Kjøp av tjenester	132	0	0
11246 Levering av avfall	299	190	0
11303 Telekommunikasjon mobiltelefon	2	0	0
11304 Datakommunikasjon	9	0	0
11306 Motpost skattepl. telekomm	-4	0	0
11501 Kursavgifter og oppholdsutgifter	0	5	0
11600 Kjøregodtgjørelse	2	8	0
11800 El.kraft/strøm	344	410	0
11801 Kjelkraft	163	280	0
11840 Bioenergi	100	100	0
11852 Yrkesskadeforsikring	-2	0	0
11855 Alarmsystemer/sikringstiltak	9	18	0
11950 Kommunale eiendomsavgifter	204	85	0
11971 Andre lisenser	38	30	0
12000 Inventar og utstyr	128	30	0
12001 Verktøy og redskaper	0	7	0
12002 Datautstyr	3	0	0
12300 Tjenester vedr vedlh. bygn. anlegg	93	200	0
12301 Brøyting/sandstrøing veier	0	50	0
12364 Brøyting til int fordeling	49	0	0
12400 Teknisk service	24	50	0
12500 Matr vedr. vedlh. bygn. anlegg	151	180	0
12600 Kjøp av renholdstjenester	23	30	0
14290 Betalt merverdiavgift	415	0	0
15901 Avskrivninger	1.573	1.573	0
16900 Fordelte utgifter	-4.947	-4.936	0
17100 Refusjon sykepenger	-131	0	0
17290 Kompensasjon moms pålagt i driftsregnskapet	-415	0	0
19500 Bruk av bundet driftsfond	-3	0	0
Sum tjeneste: 19051 Overhalla helsesenter	72	0	0
Tjeneste: 22151 Førskolelokaler Ranemsletta			
10200 Vikarlønn ved sykdom	7	0	0
10202 Vikarlønn ferie	34	0	0
10400 Lønn overtid	5	0	0
10602 Trekkpliktig klesgodtgjørelse	1	0	0
10620 KM godtgj. Sk.pliktig	0	0	0
10750 Lønn renhold	103	0	0
10751 Ekstralønn, renhold	6	0	0
10752 Overtid, renhold	4	0	0
10755 Vikarlønn sykdom, renhold	7	0	0
10900 Arb.givers andel pensj.pr. KLP	29	0	0
10990 Arbeidsgiveravgift	9	0	0
11205 Drivstoff/olje etc. maskiner	0	0	0
11240 Kjøp av tjenester	8	0	0
11246 Levering av avfall	10	0	0
11600 Kjøregodtgjørelse	2	0	0
11800 El.kraft/strøm	34	45	0
11950 Kommunale eiendomsavgifter	9	17	0
12000 Inventar og utstyr	47	0	0
12300 Tjenester vedr vedlh. bygn. anlegg	0	5	0
12301 Brøyting/sandstrøing veier	0	10	0
12364 Brøyting til int fordeling	19	0	0
12400 Teknisk service	1	0	0
12500 Matr vedr. vedlh. bygn. anlegg	1	0	0
14290 Betalt merverdiavgift	26	0	0

	Regnskap 2020	Budsjett 2021	Budsjett 2022
17290 Kompensasjon moms pålagt i driftsregnskapet	-26	0	0
Sum tjeneste: 22151 Førskolelokaler Ranemsletta	336	77	0

Tjeneste: 22152 Førskolelokaler Skage

10100 Lønn faste stillinger	112	137	390
10113 Kvelds- og nattillegg	10	7	7
10200 Vikarlønn ved sykdom	8	0	0
10202 Vikarlønn ferie	43	0	0
10400 Lønn overtid	23	0	0
10602 Trekkpliktig klesgodtgjørelse	2	2	2
10750 Lønn renhold	690	459	340
10751 Ekstralønn, renhold	2	0	0
10752 Overtid, renhold	3	0	0
10755 Vikarlønn sykdom, renhold	11	30	30
10890 Påløpt lønn og sosiale kostnader	3	0	0
10900 Arb.givers andel pensj.pr. KLP	161	103	138
10903 Gruppelivs- og ulykkesfors.premie	1	0	0
10990 Arbeidsgiveravgift	46	32	39
11200 Forbruksmateriell	36	20	20
11201 Renholdsartikler og vaskemidler	29	35	35
11240 Kjøp av tjenester	7	0	0
11246 Levering av avfall	31	38	38
11302 Telekommunikasjon fasttelefon	4	0	0
11303 Telekommunikasjon mobiltelefon	0	0	0
11705 Rep. og vedlikehold av transportmidler	3	0	0
11800 El.kraft/strøm	180	46	46
11852 Yrkesskadeforsikring	-1	0	0
11950 Kommunale eiendomsavgifter	1	11	11
12000 Inventar og utstyr	0	10	10
12300 Tjenester vedr vedlh. bygn. anlegg	27	22	22
12301 Brøyting/sandstrøing veier	0	47	47
12400 Teknisk service	7	10	10
12500 Matr vedr. vedlh. bygn. anlegg	23	40	40
12600 Kjøp av renholdstjenester	51	55	55
14290 Betalt merverdiavgift	101	0	0
15901 Avskrivninger	1.589	1.589	1.589
17100 Refusjon sykepenger	-16	0	0
17290 Kompensasjon moms pålagt i driftsregnskapet	-101	0	0
Sum tjeneste: 22152 Førskolelokaler Skage	3.087	2.693	2.869

Tjeneste: 22153 Førskolelokaler Moamarka

10100 Lønn faste stillinger	48	48	51
10202 Vikarlønn ferie	30	0	0
10602 Trekkpliktig klesgodtgjørelse	1	0	0
10620 KM godtgj. Sk.pliktig	1	0	0
10750 Lønn renhold	89	0	0
10900 Arb.givers andel pensj.pr. KLP	32	8	8
10990 Arbeidsgiveravgift	8	2	3
11200 Forbruksmateriell	4	0	0
11246 Levering av avfall	9	0	0
11600 Kjøregodtgjørelse	6	0	0
11800 El.kraft/strøm	20	15	15
11950 Kommunale eiendomsavgifter	7	8	8
12300 Tjenester vedr vedlh. bygn. anlegg	2	10	10
12364 Brøyting til int fordeling	3	0	0
12400 Teknisk service	0	5	5

	Regnskap 2020	Budsjett 2021	Budsjett 2022
12500 Matr vedr. vedlh. bygn. anlegg	6	0	0
12600 Kjøp av renholdstjenester	3	0	0
14290 Betalt merverdiavgift	13	0	0
15901 Avskrivninger	35	35	35
17100 Refusjon sykepenger	-2	0	0
17290 Kompensasjon moms pålagt i driftsregnskapet	-13	0	0
Sum tjeneste: 22153 Førskolelokaler Moamarka	303	131	135
Tjeneste: 22154 Førskolelokaler Skageåsen			
10100 Lønn faste stillinger	46	0	0
10900 Arb.givers andel pensj.pr. KLP	9	0	0
10990 Arbeidsgiveravgift	2	0	0
11800 El.kraft/strøm	29	35	35
11950 Kommunale eiendomsavgifter	2	5	5
12300 Tjenester vedr vedlh. bygn. anlegg	11	0	0
12364 Brøyting til int fordeling	25	0	0
12500 Matr vedr. vedlh. bygn. anlegg	0	0	0
14290 Betalt merverdiavgift	11	0	0
15901 Avskrivninger	192	192	188
17290 Kompensasjon moms pålagt i driftsregnskapet	-11	0	0
Sum tjeneste: 22154 Førskolelokaler Skageåsen	316	232	228
Tjeneste: 22155 Førskolelokaler Krabbstumarka			
10100 Lønn faste stillinger	193	193	206
10400 Lønn overtid	7	0	0
10602 Trekkpliktig klesgodtgjørelse	1	0	0
10608 Skattepliktig telekomm	4	0	0
10750 Lønn renhold	374	508	525
10755 Vikarlønn sykdom, renhold	0	10	10
10890 Påløpt lønn og sosiale kostnader	7	0	0
10900 Arb.givers andel pensj.pr. KLP	109	115	138
10903 Gruppelivs- og ulykkesfors.premie	0	0	0
10990 Arbeidsgiveravgift	29	36	38
11151 Bevertning	1	0	0
11200 Forbruksmateriell	31	15	15
11201 Renholdsartikler og vaskemidler	0	35	35
11240 Kjøp av tjenester	20	0	0
11246 Levering av avfall	11	32	32
11303 Telekommunikasjon mobiltelefon	1	0	0
11306 Motpost skattepl. telekomm	-4	0	0
11800 El.kraft/strøm	127	175	175
11852 Yrkesskadeforsikring	-0	0	0
11950 Kommunale eiendomsavgifter	17	27	27
12000 Inventar og utstyr	11	10	10
12300 Tjenester vedr vedlh. bygn. anlegg	11	30	30
12301 Brøyting/sandstrøing veier	0	30	30
12400 Teknisk service	0	18	18
12500 Matr vedr. vedlh. bygn. anlegg	81	30	30
12600 Kjøp av renholdstjenester	0	20	20
14290 Betalt merverdiavgift	74	0	0
15901 Avskrivninger	727	727	710
17100 Refusjon sykepenger	-9	0	0
17101 Refusjon fødselspenger	30	0	0
17290 Kompensasjon moms pålagt i driftsregnskapet	-74	0	0
Sum tjeneste: 22155 Førskolelokaler Krabbstumarka	1.780	2.011	2.049

	Regnskap 2020	Budsjett 2021	Budsjett 2022
Tjeneste: 22156 Førskolelokaler Barlia			
10100 Lønn faste stillinger	48	48	51
10750 Lønn renhold	26	0	0
10900 Arb.givers andel pensj.pr. KLP	14	8	8
10990 Arbeidsgiveravgift	3	2	3
11200 Forbruksmateriell	23	20	20
11201 Renholdsartikler og vaskemidler	0	25	25
11246 Levering av avfall	13	17	17
11800 El.kraft/strøm	83	75	75
11840 Bioenergi	21	10	10
11950 Kommunale eiendomsavgifter	4	0	0
12000 Inventar og utstyr	2	5	5
12300 Tjenester vedr vedlh. bygn. anlegg	74	40	40
12301 Brøyting/sandstrøing veier	0	25	25
12364 Brøyting til int fordeling	8	0	0
12500 Matr vedr. vedlh. bygn. anlegg	59	15	15
12600 Kjøp av renholdstjenester	85	0	0
14290 Betalt merverdiavgift	81	0	0
15901 Avskrivninger	65	65	65
17100 Refusjon sykepenger	-2	0	0
17290 Kompensasjon moms pålagt i driftsregnskapet	-81	0	0
Sum tjeneste: 22156 Førskolelokaler Barlia	527	355	359
Tjeneste: 22251 Skolelokaler Obus			
10100 Lønn faste stillinger	400	363	335
10400 Lønn overtid	2	0	0
10602 Trekkpliktig klesgodtgjørelse	5	4	4
10603 Fast kjøregodtgjørelse	0	7	7
10608 Skattepliktig telekomm	4	0	0
10750 Lønn renhold	1.183	1.143	1.111
10755 Vikarlønn sykdom, renhold	0	15	15
10900 Arb.givers andel pensj.pr. KLP	303	247	275
10903 Gruppelivs- og ulykkesfors.premie	1	0	0
10990 Arbeidsgiveravgift	77	78	75
11151 Bevertning	2	0	0
11200 Forbruksmateriell	65	30	30
11201 Renholdsartikler og vaskemidler	10	30	30
11203 Arbeidsklær og verneutstyr	6	4	4
11240 Kjøp av tjenester	5	0	0
11246 Levering av avfall	25	70	70
11303 Telekommunikasjon mobiltelefon	16	4	4
11306 Motpost skattepl. telekomm	-4	0	0
11501 Kursavgifter og oppholdsutgifter	1	0	0
11600 Kjøregodtgjørelse	0	5	5
11703 Avgifter og forsikringspremie	4	0	0
11800 El.kraft/strøm	438	210	210
11801 Kjelkraft	57	60	60
11840 Bioenergi	219	240	240
11852 Yrkesskadeforsikring	-1	0	0
11855 Alarmsystemer/sikringstiltak	12	0	0
11950 Kommunale eiendomsavgifter	46	55	55
11970 Lisenser/brukerstøtteavtaler dataprogram	13	10	10
11971 Andre lisenser	21	0	0
12000 Inventar og utstyr	203	35	35
12300 Tjenester vedr vedlh. bygn. anlegg	454	70	70
12301 Brøyting/sandstrøing veier	0	100	100

	Regnskap 2020	Budsjett 2021	Budsjett 2022
12364 Brøyting til int fordeling	39	0	0
12400 Teknisk service	36	30	30
12500 Matr vedr. vedlh. bygn. anlegg	137	50	50
12600 Kjøp av renholdstjenester	302	0	0
14290 Betalt merverdiavgift	520	0	0
15901 Avskrivninger	3.065	3.065	3.060
16230 Salg av tjenester	-81	0	0
16950 Intern husleie	-250	-250	-250
17100 Refusjon sykepenger	-73	0	0
17290 Kompensasjon moms pålagt i driftsregnskapet	-520	0	0
Sum tjeneste: 22251 Skolelokaler Obus	6.742	5.675	5.634
Tjeneste: 22252 Skolelokaler Hunn			
10100 Lønn faste stillinger	274	274	287
10200 Vikarlønn ved sykdom	3	0	0
10209 Annen vikarlønn	114	0	0
10400 Lønn overtid	7	0	0
10602 Trekkpliktig klesgodtgjørelse	3	2	2
10608 Skattepliktig telekomm	4	0	0
10750 Lønn renhold	649	809	841
10890 Påløpt lønn og sosiale kostnader	-3	0	0
10900 Arb.givers andel pensj.pr. KLP	198	176	211
10903 Gruppelivs- og ulykkesfors.premie	1	0	0
10990 Arbeidsgiveravgift	55	55	58
11200 Forbruksmaterieil	71	15	15
11201 Renholdsartikler og vaskemidler	50	30	30
11203 Arbeidsklær og verneutstyr	3	4	4
11205 Drivstoff/olje etc. maskiner	8	0	0
11240 Kjøp av tjenester	5	0	0
11246 Levering av avfall	88	25	25
11302 Telekommunikasjon fasttelefon	5	2	2
11303 Telekommunikasjon mobiltelefon	3	5	5
11306 Motpost skattepl. telekomm	-4	0	0
11703 Avgifter og forsikringspremie	0	7	7
11704 Drivstoff/rekvisita transportmidler	3	8	8
11705 Rep. og vedlikehold av transportmidler	20	0	0
11800 El.kraft/strøm	246	240	240
11801 Kjelkraft	27	25	25
11840 Bioenergi	105	170	170
11852 Yrkesskedeforsikring	-1	0	0
11950 Kommunale eiendomsavgifter	6	9	9
11971 Andre lisenser	15	0	0
12000 Inventar og utstyr	13	8	8
12300 Tjenester vedr vedlh. bygn. anlegg	61	120	120
12301 Brøyting/sandstrøing veier	0	30	30
12364 Brøyting til int fordeling	45	0	0
12400 Teknisk service	0	15	15
12500 Matr vedr. vedlh. bygn. anlegg	90	50	50
12600 Kjøp av renholdstjenester	270	0	0
14290 Betalt merverdiavgift	261	0	0
15901 Avskrivninger	865	865	265
16302 Framleie lokaler	-16	0	0
17100 Refusjon sykepenger	-0	0	0
17290 Kompensasjon moms pålagt i driftsregnskapet	-261	0	0
Sum tjeneste: 22252 Skolelokaler Hunn	3.281	2.944	2.427

	Regnskap 2020	Budsjett 2021	Budsjett 2022
Tjeneste: 25452 Hjemmehjelp			
15901 Avskrivninger	0	0	10
Sum tjeneste: 25452 Hjemmehjelp	0	0	10
Tjeneste: 26100 Institusjonslokaler - Overhalla Helsecenter			
10100 Lønn faste stillinger	0	0	506
10603 Fast kjøregodtgjørelse	0	0	4
10750 Lønn renhold	0	0	801
10753 Tilleggslønn, renhold	0	0	30
10755 Vikarlønn sykdom, renhold	0	0	20
10900 Arb.givers andel pensj.pr. KLP	0	0	250
10990 Arbeidsgiveravgift	0	0	69
11000 Kontormateriell og rekvisita	0	0	5
11151 Beverting	0	0	5
11200 Forbruksmaterieell	0	0	40
11201 Renholdsartikler og vaskemidler	0	0	50
11203 Arbeidsklær og verneutstyr	0	0	3
11246 Levering av avfall	0	0	190
11501 Kursavgifter og oppholdsutgifter	0	0	5
11600 Kjøregodtgjørelse	0	0	8
11800 El.kraft/strøm	0	0	410
11801 Kjelkraft	0	0	280
11840 Bioenergi	0	0	100
11855 Alarmsystemer/sikringstiltak	0	0	18
11950 Kommunale eiendomsavgifter	0	0	85
11971 Andre lisenser	0	0	30
12000 Inventar og utstyr	0	0	30
12001 Verktøy og redskaper	0	0	7
12300 Tjenester vedr vedlh. bygn. anlegg	0	0	200
12301 Brøyting/sandstrøing veier	0	0	50
12400 Teknisk service	0	0	50
12500 Matr vedr. vedlh. bygn. anlegg	0	0	180
12600 Kjøp av renholdstjenester	0	0	30
14290 Betalt merverdiavgift	2	0	0
15901 Avskrivninger	587	587	2.244
16900 Fordelte utgifter	0	0	-5.700
17290 Kompensasjon moms pålagt i driftsregnskapet	-2	0	0
Sum tjeneste: 26100 Institusjonslokaler - Overhalla Helsecenter	587	587	0
Tjeneste: 26550 Eldreboliger			
10100 Lønn faste stillinger	94	94	99
10202 Vikarlønn ferie	19	0	0
10750 Lønn renhold	112	112	117
10900 Arb.givers andel pensj.pr. KLP	43	33	39
10990 Arbeidsgiveravgift	12	11	11
11200 Forbruksmaterieell	10	15	15
11201 Renholdsartikler og vaskemidler	52	15	15
11203 Arbeidsklær og verneutstyr	1	5	5
11240 Kjøp av tjenester	3	0	0
11246 Levering av avfall	35	65	65
11303 Telekommunikasjon mobiltelefon	1	0	0
11304 Datakommunikasjon	0	180	180
11600 Kjøregodtgjørelse	0	5	5
11800 El.kraft/strøm	272	300	300
11801 Kjelkraft	70	120	120
11950 Kommunale eiendomsavgifter	97	270	270

	Regnskap 2020	Budsjett 2021	Budsjett 2022
11971 Andre lisenser	234	20	20
12000 Inventar og utstyr	29	25	25
12001 Verktøy og redskaper	3	0	0
12300 Tjenester vedr vedlh. bygn. anlegg	141	150	150
12301 Brøyting/sandstrøing veier	0	50	50
12400 Teknisk service	15	20	20
12401 Reparasjoner og vedlikehold	1	0	0
12500 Matr vedr. vedlh. bygn. anlegg	106	100	100
12600 Kjøp av renholdstjenester	4	0	0
14290 Betalt merverdiavgift	261	0	0
15901 Avskrivninger	430	430	430
16300 Husleieinntekter	-2.896	-2.800	-2.150
16900 Fordelte utgifter	0	-80	-92
17100 Refusjon sykepenger	-3	0	0
17290 Kompensasjon moms pålagt i driftsregnskapet	-261	0	0
Sum tjeneste: 26550 Eldreboliger	-1.115	-860	-206
Tjeneste: 26555 6 mannsbolig Skage			
11304 Datakommunikasjon	2	0	0
11800 El.kraft/strøm	58	60	60
11950 Kommunale eiendomsavgifter	41	30	30
11971 Andre lisenser	2	0	0
12000 Inventar og utstyr	4	0	0
12300 Tjenester vedr vedlh. bygn. anlegg	6	10	10
12301 Brøyting/sandstrøing veier	0	15	15
12364 Brøyting til int fordeling	13	0	0
12400 Teknisk service	4	10	10
12500 Matr vedr. vedlh. bygn. anlegg	12	10	10
16300 Husleieinntekter	-365	-300	-355
Sum tjeneste: 26555 6 mannsbolig Skage	-222	-165	-220
Tjeneste: 26556 "Vangen"			
11800 El.kraft/strøm	83	115	115
11950 Kommunale eiendomsavgifter	11	5	5
12300 Tjenester vedr vedlh. bygn. anlegg	10	10	10
12500 Matr vedr. vedlh. bygn. anlegg	4	10	10
15901 Avskrivninger	33	33	33
16300 Husleieinntekter	-238	-240	-240
Sum tjeneste: 26556 "Vangen"	-98	-68	-68
Tjeneste: 26557 18 oms leiligheter Ferjemannsvegen			
10750 Lønn renhold	0	0	255
10900 Arb.givers andel pensj.pr. KLP	0	0	50
10990 Arbeidsgiveravgift	0	0	13
11800 El.kraft/strøm	0	0	100
11840 Bioenergi	0	0	50
16300 Husleieinntekter	0	0	-1.500
Sum tjeneste: 26557 18 oms leiligheter Ferjemannsvegen	0	0	-1.032
Tjeneste: 26559 Kommunale boliger			
10100 Lønn faste stillinger	48	48	51
10900 Arb.givers andel pensj.pr. KLP	9	8	8
10903 Gruppelivs- og ulykkesfors.premie	0	0	0
10990 Arbeidsgiveravgift	2	2	3
11203 Arbeidsklær og verneutstyr	1	0	0
11240 Kjøp av tjenester	31	0	0

	Regnskap 2020	Budsjett 2021	Budsjett 2022
11246 Levering av avfall	0	15	15
11303 Telekommunikasjon mobiltelefon	-0	0	0
11304 Datakommunikasjon	7	0	0
11800 El.kraft/strøm	30	15	15
11852 Yrkesskadeforsikring	-0	0	0
11900 Husleie	191	162	162
11902 Grunnleie	4	2	2
11903 Andre avgifter fast eiendom	10	0	0
11950 Kommunale eiendomsavgifter	175	107	107
11952 Byggesaksgebyr	3	0	0
11971 Andre lisenser	0	4	4
12000 Inventar og utstyr	6	0	0
12001 Verktøy og redskaper	0	4	4
12300 Tjenester vedr vedlh. bygn. anlegg	253	110	110
12301 Brøyting/sandstrøing veier	0	15	15
12303 Materialer vedlikehold, nyanlegg	0	0	0
12400 Teknisk service	0	5	5
12500 Matr vedr. vedlh. bygn. anlegg	116	60	60
12600 Kjøp av renholdstjenester	13	15	15
14290 Betalt merverdiavgift	-0	0	0
15901 Avskrivninger	261	261	312
16300 Husleieinntekter	-899	-1.000	-1.000
17100 Refusjon sykepenger	-2	0	0
17290 Kompensasjon moms pålagt i driftsregnskapet	0	0	0
Sum tjeneste: 26559 Kommunale boliger	259	-168	-112
Tjeneste: 28300 Bistand til etablering/oppr. av bolig			
14703 Boligtilskudd	1.111	100	100
15500 Avsetning bundet driftsfond	20	0	0
17000 Refusjon fra Staten	-26	0	0
18101 Boligtilskudd og bostøtte	-990	0	0
19500 Bruk av bundet driftsfond	-115	0	0
Sum tjeneste: 28300 Bistand til etablering/oppr. av bolig	0	100	100
Tjeneste: 31500 Boligbygging og fysiske bomiljøtiltak			
15500 Avsetning bundet driftsfond	250	0	0
15901 Avskrivninger	313	313	313
19502 Bruk av bundet driftsfond 1B	-250	0	0
Sum tjeneste: 31500 Boligbygging og fysiske bomiljøtiltak	313	313	313
Tjeneste: 32053 Barlia v.g skole - bygg			
10100 Lønn faste stillinger	0	0	279
10900 Arb.givers andel pensj.pr. KLP	0	0	46
10990 Arbeidsgiveravgift	0	0	14
11205 Drivstoff/olje etc. maskiner	0	0	0
11230 Velferdstiltak ansatte	2	0	0
11246 Levering av avfall	14	0	0
11800 El.kraft/strøm	129	160	160
11950 Kommunale eiendomsavgifter	7	0	0
12000 Inventar og utstyr	0	0	0
12300 Tjenester vedr vedlh. bygn. anlegg	898	15	15
12401 Reparasjoner og vedlikehold	0	0	0
12500 Matr vedr. vedlh. bygn. anlegg	27	75	75
14290 Betalt merverdiavgift	260	0	0
15901 Avskrivninger	33	33	61
16230 Salg av tjenester	0	0	-340

	Regnskap 2020	Budsjett 2021	Budsjett 2022
16950 Intern husleie	-59	-60	-60
17290 Kompensasjon moms pålagt i driftsregnskapet	-260	0	0
Sum tjeneste: 32053 Barlia v.g skole - bygg	1.053	223	251
Tjeneste: 33550 Parker, plasser, torg			
11205 Drivstoff/olje etc. maskiner	0	0	0
11240 Kjøp av tjenester	7	0	0
11800 El.kraft/strøm	0	0	10
12000 Inventar og utstyr	0	0	5
12001 Verktøy og redskaper	25	0	0
12300 Tjenester vedr vedlh. bygn. anlegg	187	0	130
12364 Brøyting til int fordeling	66	0	0
12500 Matr vedr. vedlh. bygn. anlegg	129	0	20
Sum tjeneste: 33550 Parker, plasser, torg	414	0	165
Tjeneste: 33950 Brannstasjon			
10100 Lønn faste stillinger	42	0	0
10750 Lønn renhold	0	42	43
10900 Arb.givers andel pensj.pr. KLP	8	7	8
10990 Arbeidsgiveravgift	2	2	2
11151 Bevertning	0	0	0
11201 Renholdsartikler og vaskemidler	0	5	5
11246 Levering av avfall	5	5	5
11800 El.kraft/strøm	0	40	40
11971 Andre lisenser	5	0	0
12300 Tjenester vedr vedlh. bygn. anlegg	1	0	0
12364 Brøyting til int fordeling	21	0	0
12500 Matr vedr. vedlh. bygn. anlegg	0	10	10
14290 Betalt merverdiavgift	3	0	0
17290 Kompensasjon moms pålagt i driftsregnskapet	-3	0	0
Sum tjeneste: 33950 Brannstasjon	84	111	114
Tjeneste: 38101 Gimle			
10100 Lønn faste stillinger	91	91	96
10110 Tilleggs lønn	4	0	0
10400 Lønn overtid	2	0	0
10750 Lønn renhold	129	251	129
10751 Ekstralønn, renhold	26	0	0
10890 Påløpt lønn og sosiale kostnader	2	0	0
10900 Arb.givers andel pensj.pr. KLP	47	55	41
10903 Gruppelivs- og ulykkesfors.premie	1	0	0
10990 Arbeidsgiveravgift	14	17	11
11200 Forbruksmateriell	6	15	15
11201 Renholdsartikler og vaskemidler	0	15	15
11203 Arbeidsklær og verneutstyr	5	3	3
11240 Kjøp av tjenester	32	0	0
11246 Levering av avfall	12	30	30
11501 Kursavgifter og oppholdsutgifter	1	0	0
11800 El.kraft/strøm	145	175	175
11801 Kjelkraft	85	130	130
11852 Yrkesskadeforsikring	-1	0	0
11950 Kommunale eiendomsavgifter	3	9	9
12000 Inventar og utstyr	72	20	20
12001 Verktøy og redskaper	0	5	5
12300 Tjenester vedr vedlh. bygn. anlegg	68	80	80
12301 Brøyting/sandstrøing veier	0	40	40

	Regnskap 2020	Budsjett 2021	Budsjett 2022
12364 Brøyting til int fordeling	50	0	0
12400 Teknisk service	0	20	20
12500 Matr vedr. vedlh. bygn. anlegg	84	70	70
12600 Kjøp av renholdstjenester	3	20	20
14290 Betalt merverdiavgift	124	0	0
15901 Avskrivninger	40	40	37
16300 Husleieinntekter	-16	-100	-50
16526 Leieinntekter maskiner/utstyr	-5	0	0
16950 Intern husleie	-300	-300	-426
17100 Refusjon sykepenger	1	0	0
17290 Kompensasjon moms pålagt i driftsregnskapet	-124	0	0
Sum tjeneste: 38101 Gimle	601	686	470
Tjeneste: 38150 Svømmehall			
10100 Lønn faste stillinger	0	0	48
10900 Arb.givers andel pensj.pr. KLP	0	0	8
10990 Arbeidsgiveravgift	0	0	2
11204 Kjemikalier	11	15	15
11243 Prøver og egenandeler	0	9	9
11302 Telekommunikasjon fasttelefon	0	1	1
11303 Telekommunikasjon mobiltelefon	0	0	0
12000 Inventar og utstyr	0	5	5
12300 Tjenester vedr vedlh. bygn. anlegg	7	15	15
12500 Matr vedr. vedlh. bygn. anlegg	8	15	15
14290 Betalt merverdiavgift	7	0	0
15901 Avskrivninger	74	74	74
16300 Husleieinntekter	-30	-30	-30
16900 Fordelte utgifter	115	115	115
17290 Kompensasjon moms pålagt i driftsregnskapet	-7	0	0
Sum tjeneste: 38150 Svømmehall	186	219	277
Tjeneste: 87000 Renter/utbytte og lån			
18102 Kompensasjon kapitalkostnader	-721	-658	-651
Sum tjeneste: 87000 Renter/utbytte og lån	-721	-658	-651
Sum ansvar: 6030 Kommunal bygningsmasse	20.078	16.289	15.064
Ansvar: 6040 Samferdselsformål			
Tjeneste: 32500 Tilrettelegging og bistand for næringslivet			
15901 Avskrivninger	6	6	6
Sum tjeneste: 32500 Tilrettelegging og bistand for næringslivet	6	6	6
Tjeneste: 33301 Kommunale vegger			
10100 Lønn faste stillinger	156	185	185
10900 Arb.givers andel pensj.pr. KLP	30	36	31
10990 Arbeidsgiveravgift	8	9	9
11240 Kjøp av tjenester	143	225	225
11902 Grunnleie	0	0	0
12320 Fordelte lønnsutgifter egne ansatte	77	0	0
12350 Sommervedlikehold fastavtale	214	170	170
12351 Sommervedlikehold variabel	1.876	1.950	1.950
12352 Sommervedlikehold tillegg	99	300	300
12360 Brøyting/strøing beredskap	1.444	510	510
12361 Brøyting variabel	1.647	1.300	1.300
12362 Strøing variabel	1.081	665	665
12363 Vintervedlikehold tillegg	0	125	125

	Regnskap 2020	Budsjett 2021	Budsjett 2022
12364 Brøyting til int fordeling	-446	0	0
14290 Betalt merverdiavgift	1.600	0	0
15901 Avskrivninger	1.280	1.280	1.420
17100 Refusjon sykepenger	-13	0	0
17290 Kompensasjon moms pålagt i driftsregnskapet	-1.600	0	0
Sum tjeneste: 33301 Kommunale veger	7.596	6.755	6.890
Tjeneste: 33351 Bruer			
12300 Tjenester vedr vedlh. bygn. anlegg	41	0	0
12352 Sommervedlikehold tillegg	9	0	0
12500 Matr vedr. vedlh. bygn. anlegg	0	100	100
14290 Betalt merverdiavgift	12	0	0
15901 Avskrivninger	41	41	41
17290 Kompensasjon moms pålagt i driftsregnskapet	-12	0	0
Sum tjeneste: 33351 Bruer	90	141	141
Tjeneste: 33400 Kommunale veger, miljø og trafikksikkerhet			
11240 Kjøp av tjenester	29	0	0
11902 Grunnleie	0	0	0
15901 Avskrivninger	116	116	116
19502 Bruk av bundet driftsfond 1B	-10	0	0
Sum tjeneste: 33400 Kommunale veger, miljø og trafikksikker	135	116	116
Tjeneste: 33401 Veg- og gatelys			
11800 El.kraft/strøm	151	100	100
12300 Tjenester vedr vedlh. bygn. anlegg	39	20	20
12401 Reparasjoner og vedlikehold	13	0	0
12500 Matr vedr. vedlh. bygn. anlegg	0	30	30
14290 Betalt merverdiavgift	53	0	0
15901 Avskrivninger	45	45	34
17290 Kompensasjon moms pålagt i driftsregnskapet	-53	0	0
Sum tjeneste: 33401 Veg- og gatelys	249	195	184
Tjeneste: 33402 Parkeringsplasser			
15901 Avskrivninger	59	59	209
Sum tjeneste: 33402 Parkeringsplasser	59	59	209
Tjeneste: 33550 Parker, plasser, torg			
11205 Drivstoff/olje etc. maskiner	0	0	0
11240 Kjøp av tjenester	1	0	0
11800 El.kraft/strøm	0	10	0
12000 Inventar og utstyr	0	5	0
12001 Verktøy og redskaper	5	0	0
12300 Tjenester vedr vedlh. bygn. anlegg	37	130	0
12500 Matr vedr. vedlh. bygn. anlegg	26	20	0
14290 Betalt merverdiavgift	21	0	0
17290 Kompensasjon moms pålagt i driftsregnskapet	-21	0	0
Sum tjeneste: 33550 Parker, plasser, torg	70	165	0
Tjeneste: 36053 Friluftsliv			
11902 Grunnleie	11	12	12
12300 Tjenester vedr vedlh. bygn. anlegg	4	20	20
12301 Brøyting/sandstrøing veier	0	50	50
12364 Brøyting til int fordeling	55	0	0
14290 Betalt merverdiavgift	1	0	0
17290 Kompensasjon moms pålagt i driftsregnskapet	-1	0	0

	Regnskap 2020	Budsjett 2021	Budsjett 2022
Sum tjeneste: 36053 Friluftsliv	71	82	82
Sum ansvar: 6040 Samferdselsformål	8.275	7.519	7.627
Ansvar: 6500 Næringssjefen			
Tjeneste: 32500 Tilrettelegging og bistand for næringslivet			
14700 Næringsformål	-84	0	0
15500 Avsetning bundet driftsfond	84	0	0
Sum tjeneste: 32500 Tilrettelegging og bistand for næringslivet	0	0	0
Tjeneste: 32552 Framhjelp av næringslivet			
13500 Kjøp av tjenester fra andre kommuner	135	140	140
14290 Betalt merverdiavgift	34	0	0
14700 Næringsformål	-250	0	0
15500 Avsetning bundet driftsfond	250	0	0
17290 Kompensasjon moms pålagt i driftsregnskapet	-34	0	0
19500 Bruk av bundet driftsfond	-135	-140	-140
Sum tjeneste: 32552 Framhjelp av næringslivet	0	0	0
Tjeneste: 32553 Eiendomsskattefondet			
13700 Kjøp av tjenester	0	50	50
14709 Andre tilskudd	50	0	0
Sum tjeneste: 32553 Eiendomsskattefondet	50	50	50
Sum ansvar: 6500 Næringssjefen	50	50	50
Ansvar: 6999 Internhusleie			
Tjeneste: 12100 Kommunal eiendomsforvaltning			
16950 Intern husleie	10	10	10
Sum tjeneste: 12100 Kommunal eiendomsforvaltning	10	10	10
Tjeneste: 13000 Administrasjonslokaler			
12300 Tjenester vedr vedlh. bygn. anlegg	40	0	0
Sum tjeneste: 13000 Administrasjonslokaler	40	0	0
Tjeneste: 19051 Overhalla helsesenter			
10100 Lønn faste stillinger	-466	0	0
10202 Vikarlønn ferie	-50	0	0
10400 Lønn overtid	-15	0	0
10603 Fast kjøregodtgjørelse	-4	0	0
10608 Skattepliktig telekomm	-4	0	0
10620 KM godtgj. Sk.pliktig	-0	0	0
10750 Lønn renhold	-804	0	0
10753 Tilleggslønn, renhold	-1	0	0
10757 Vikarlønn ferie, renhold	-15	0	0
10890 Påløpt lønn og sosiale kostnader	-0	0	0
10900 Arb.givers andel pensj.pr. KLP	-187	0	0
10903 Gruppelivs- og ulykkesfors.premie	-2	0	0
10990 Arbeidsgiveravgift	-61	0	0
11151 Bevertning	-0	0	0
11200 Forbruksmaterieell	-41	0	0
11201 Renholdsartikler og vaskemidler	-86	0	0
11203 Arbeidsklær og verneutstyr	-4	0	0
11240 Kjøp av tjenester	-132	0	0
11246 Levering av avfall	-299	0	0
11303 Telekommunikasjon mobiltelefon	-2	0	0

	Regnskap 2020	Budsjett 2021	Budsjett 2022
11304 Datakommunikasjon	-9	0	0
11306 Motpost skattepl. telekomm	4	0	0
11600 Kjøregodtgjørelse	-2	0	0
11800 El.kraft/strøm	-344	0	0
11801 Kjelkraft	-163	0	0
11840 Bioenergi	-100	0	0
11852 Yrkesskadeforsikring	2	0	0
11855 Alarmsystemer/sikringstiltak	-9	0	0
11950 Kommunale eiendomsavgifter	-204	0	0
11971 Andre lisenser	-38	0	0
12000 Inventar og utstyr	-128	0	0
12002 Datautstyr	-3	0	0
12300 Tjenester vedr vedlh. bygn. anlegg	-93	0	0
12364 Brøyting til int fordeling	-49	0	0
12400 Teknisk service	-24	0	0
12500 Matr vedr. vedlh. bygn. anlegg	-151	0	0
12600 Kjøp av renholdstjenester	-23	0	0
14290 Betalt merverdiavgift	-415	0	0
15901 Avskrivninger	-1.573	0	0
16900 Fordelte utgifter	4.947	0	0
17100 Refusjon sykepenger	131	0	0
17290 Kompensasjon moms pålagt i driftsregnskapet	415	0	0
19500 Bruk av bundet driftsfond	3	0	0
Sum tjeneste: 19051 Overhalla helsesenter	0	0	0
Tjeneste: 22251 Skolelokaler Obus			
16900 Fordelte utgifter	-115	-115	-115
16950 Intern husleie	300	300	300
Sum tjeneste: 22251 Skolelokaler Obus	185	185	185
Tjeneste: 23101 Ungdomsbaser			
16950 Intern husleie	126	126	126
Sum tjeneste: 23101 Ungdomsbaser	126	126	126
Tjeneste: 23200 Forebygging skole- og helsestasjonstjeneste			
10100 Lønn faste stillinger	42	0	0
10202 Vikarlønn ferie	5	0	0
10400 Lønn overtid	1	0	0
10603 Fast kjøregodtgjørelse	0	0	0
10608 Skattepliktig telekomm	0	0	0
10620 KM godtgj. Sk.pliktig	0	0	0
10750 Lønn renhold	72	0	0
10753 Tilleggs lønn, renhold	0	0	0
10757 Vikarlønn ferie, renhold	1	0	0
10890 Påløpt lønn og sosiale kostnader	0	0	0
10900 Arb.givers andel pensj.pr. KLP	17	0	0
10903 Gruppelivs- og ulykkesfors.premie	0	0	0
10990 Arbeidsgiveravgift	5	0	0
11151 Beverting	0	0	0
11200 Forbruksmaterieell	4	0	0
11201 Renholdsartikler og vaskemidler	8	0	0
11203 Arbeidsklær og verneutstyr	0	0	0
11240 Kjøp av tjenester	12	0	0
11246 Levering av avfall	27	0	0
11303 Telekommunikasjon mobiltelefon	0	0	0
11304 Datakommunikasjon	1	0	0

	Regnskap 2020	Budsjett 2021	Budsjett 2022
11306 Motpost skattepl. telekomm	-0	0	0
11600 Kjøregodtgjørelse	0	0	0
11800 El.kraft/strøm	31	0	0
11801 Kjelkraft	15	0	0
11840 Bioenergi	9	0	0
11852 Yrkesskadeforsikring	-0	0	0
11855 Alarmsystemer/sikringstiltak	1	0	0
11950 Kommunale eiendomsavgifter	18	0	0
11971 Andre lisenser	3	0	0
12000 Inventar og utstyr	11	0	0
12002 Datautstyr	0	0	0
12300 Tjenester vedr vedlh. bygn. anlegg	8	0	0
12364 Brøyting til int fordeling	4	0	0
12400 Teknisk service	2	0	0
12500 Matr vedr. vedlh. bygn. anlegg	14	0	0
12600 Kjøp av renholdstjenester	2	0	0
14290 Betalt merverdiavgift	37	0	0
15901 Avskrivninger	142	0	0
16900 Fordelte utgifter	0	453	523
17100 Refusjon sykepenger	-12	0	0
17290 Kompensasjon moms pålagt i driftsregnskapet	-37	0	0
19500 Bruk av bundet driftsfond	-0	0	0
Sum tjeneste: 23200 Forebygging skole- og helsestasjonstjene	445	453	523
Tjeneste: 24100 Diagnose/behandling/rehabilitering			
10100 Lønn faste stillinger	61	0	0
10202 Vikarlønn ferie	7	0	0
10400 Lønn overtid	2	0	0
10603 Fast kjøregodtgjørelse	1	0	0
10608 Skattepliktig telekomm	1	0	0
10620 KM godtgj. Sk.pliktig	0	0	0
10750 Lønn renhold	105	0	0
10753 Tilleggslønn, renhold	0	0	0
10757 Vikarlønn ferie, renhold	2	0	0
10890 Påløpt lønn og sosiale kostnader	0	0	0
10900 Arb.givers andel pensj.pr. KLP	24	0	0
10903 Gruppelivs- og ulykkesfors.premie	0	0	0
10990 Arbeidsgiveravgift	8	0	0
11151 Bevertning	0	0	0
11200 Forbruksmaterieil	5	0	0
11201 Renholdsartikler og vaskemidler	11	0	0
11203 Arbeidsklær og verneutstyr	0	0	0
11240 Kjøp av tjenester	17	0	0
11246 Levering av avfall	39	0	0
11303 Telekommunikasjon mobiltelefon	0	0	0
11304 Datakommunikasjon	1	0	0
11306 Motpost skattepl. telekomm	-1	0	0
11600 Kjøregodtgjørelse	0	0	0
11800 El.kraft/strøm	45	0	0
11801 Kjelkraft	21	0	0
11840 Bioenergi	13	0	0
11852 Yrkesskadeforsikring	-0	0	0
11855 Alarmsystemer/sikringstiltak	1	0	0
11950 Kommunale eiendomsavgifter	26	0	0
11971 Andre lisenser	5	0	0
12000 Inventar og utstyr	17	0	0

	Regnskap 2020	Budsjett 2021	Budsjett 2022
12002 Datautstyr	0	0	0
12300 Tjenester vedr vedlh. bygn. anlegg	12	0	0
12364 Brøyting til int fordeling	6	0	0
12400 Teknisk service	3	0	0
12500 Matr vedr. vedlh. bygn. anlegg	20	0	0
12600 Kjøp av renholdstjenester	3	0	0
14290 Betalt merverdiavgift	54	0	0
15901 Avskrivninger	204	0	0
16900 Fordelte utgifter	0	651	751
17100 Refusjon sykepenger	-17	0	0
17290 Kompensasjon moms pålagt i driftsregnskapet	-54	0	0
19500 Bruk av bundet driftsfond	-0	0	0
Sum tjeneste: 24100 Diagnose/behandling/rehabilitering	643	651	751
Tjeneste: 24201 Sosial rådgivning flyktninger			
16950 Intern husleie	60	60	60
19401 Bruk av disposisjonsfond	-60	-60	-60
Sum tjeneste: 24201 Sosial rådgivning flyktninger	0	0	0
Tjeneste: 25400 Pleie, omsorg, hjelp til hjemmeboende			
10100 Lønn faste stillinger	47	0	0
10202 Vikarlønn ferie	5	0	0
10400 Lønn overtid	1	0	0
10603 Fast kjøregodtgjørelse	0	0	0
10608 Skattepliktig telekomm	0	0	0
10620 KM godtgj. Sk.pliktig	0	0	0
10750 Lønn renhold	80	0	0
10753 Tilleggs lønn, renhold	0	0	0
10757 Vikarlønn ferie, renhold	2	0	0
10890 Påløpt lønn og sosiale kostnader	0	0	0
10900 Arb.givers andel pensj.pr. KLP	19	0	0
10903 Gruppelivs- og ulykkesfors.premie	0	0	0
10990 Arbeidsgiveravgift	6	0	0
11151 Bevertning	0	0	0
11200 Forbruksmateriell	4	0	0
11201 Renholdsartikler og vaskemidler	9	0	0
11203 Arbeidsklær og verneutstyr	0	0	0
11240 Kjøp av tjenester	13	0	0
11246 Levering av avfall	30	0	0
11303 Telekommunikasjon mobiltelefon	0	0	0
11304 Datakommunikasjon	1	0	0
11306 Motpost skattepl. telekomm	-0	0	0
11600 Kjøregodtgjørelse	0	0	0
11800 El.kraft/strøm	34	0	0
11801 Kjelkraft	16	0	0
11840 Bioenergi	10	0	0
11852 Yrkesskadeforsikring	-0	0	0
11855 Alarmsystemer/sikringstiltak	1	0	0
11950 Kommunale eiendomsavgifter	20	0	0
11971 Andre lisenser	4	0	0
12000 Inventar og utstyr	13	0	0
12002 Datautstyr	0	0	0
12300 Tjenester vedr vedlh. bygn. anlegg	9	0	0
12364 Brøyting til int fordeling	5	0	0
12400 Teknisk service	2	0	0
12500 Matr vedr. vedlh. bygn. anlegg	15	0	0

	Regnskap 2020	Budsjett 2021	Budsjett 2022
12600 Kjøp av renholdstjenester	2	0	0
14290 Betalt merverdiavgift	41	0	0
15901 Avskrivninger	157	0	0
16900 Fordelte utgifter	0	485	560
17100 Refusjon sykepenger	-13	0	0
17290 Kompensasjon moms pålagt i driftsregnskapet	-41	0	0
19500 Bruk av bundet driftsfond	-0	0	0
Sum tjeneste: 25400 Pleie, omsorg, hjelp til hjemmeboende	495	485	560
Tjeneste: 25401 Hjemmesykepleie			
16900 Fordelte utgifter	0	80	92
Sum tjeneste: 25401 Hjemmesykepleie	0	80	92
Tjeneste: 26100 Institusjonslokaler - Overhalla Helsecenter			
10100 Lønn faste stillinger	285	0	0
10202 Vikarlønn ferie	31	0	0
10400 Lønn overtid	9	0	0
10603 Fast kjøregodtgjørelse	2	0	0
10608 Skattepliktig telekomm	3	0	0
10620 KM godtgj. Sk.pliktig	0	0	0
10750 Lønn renhold	491	0	0
10753 Tilleggs lønn, renhold	1	0	0
10757 Vikarlønn ferie, renhold	9	0	0
10890 Påløpt lønn og sosiale kostnader	0	0	0
10900 Arb.givers andel pensj.pr. KLP	114	0	0
10903 Gruppelivs- og ulykkesfors.premie	1	0	0
10990 Arbeidsgiveravgift	37	0	0
11151 Bevertning	0	0	0
11200 Forbruksmaterieell	25	0	0
11201 Renholdsartikler og vaskemidler	52	0	0
11203 Arbeidsklær og verneutstyr	2	0	0
11240 Kjøp av tjenester	81	0	0
11246 Levering av avfall	183	0	0
11303 Telekommunikasjon mobiltelefon	1	0	0
11304 Datakommunikasjon	5	0	0
11306 Motpost skattepl. telekomm	-3	0	0
11600 Kjøregodtgjørelse	1	0	0
11800 El.kraft/strøm	210	0	0
11801 Kjelkraft	100	0	0
11840 Bioenergi	61	0	0
11852 Yrkesskedeforsikring	-1	0	0
11855 Alarmsystemer/sikringstiltak	5	0	0
11950 Kommunale eiendomsavgifter	124	0	0
11971 Andre lisenser	23	0	0
12000 Inventar og utstyr	78	0	0
12002 Datautstyr	2	0	0
12300 Tjenester vedr vedlh. bygn. anlegg	57	0	0
12364 Brøyting til int fordeling	30	0	0
12400 Teknisk service	15	0	0
12500 Matr vedr. vedlh. bygn. anlegg	92	0	0
12600 Kjøp av renholdstjenester	14	0	0
14290 Betalt merverdiavgift	253	0	0
15901 Avskrivninger	959	0	0
16900 Fordelte utgifter	0	3.022	3.490
17100 Refusjon sykepenger	-80	0	0
17290 Kompensasjon moms pålagt i driftsregnskapet	-253	0	0

	Regnskap 2020	Budsjett 2021	Budsjett 2022
19500 Bruk av bundet driftsfond	-2	0	0
Sum tjeneste: 26100 Institusjonslokaler - Overhalla HelseSent	3.018	3.022	3.490
Tjeneste: 30100 Plansaksbehandling			
16950 Intern husleie	10	10	10
Sum tjeneste: 30100 Plansaksbehandling	10	10	10
Tjeneste: 30200 Bygge-, delings- og seksjoneringsaker			
16950 Intern husleie	10	10	10
Sum tjeneste: 30200 Bygge-, delings- og seksjoneringsaker	10	10	10
Tjeneste: 30300 Kart og oppmåling			
16950 Intern husleie	10	10	10
Sum tjeneste: 30300 Kart og oppmåling	10	10	10
Tjeneste: 32051 Kjøkkentjenester			
10100 Lønn faste stillinger	33	0	0
10202 Vikarlønn ferie	4	0	0
10400 Lønn overtid	1	0	0
10603 Fast kjøregodtgjørelse	0	0	0
10608 Skattepliktig telekomm	0	0	0
10620 KM godtgj. Sk.pliktig	0	0	0
10750 Lønn renhold	56	0	0
10753 Tilleggs lønn, renhold	0	0	0
10757 Vikarlønn ferie, renhold	1	0	0
10890 Påløpt lønn og sosiale kostnader	0	0	0
10900 Arb.givers andel pensj.pr. KLP	13	0	0
10903 Gruppelivs- og ulykkesfors.premie	0	0	0
10990 Arbeidsgiveravgift	4	0	0
11151 Bevertning	0	0	0
11200 Forbruksmaterieell	3	0	0
11201 Renholdsartikler og vaskemidler	6	0	0
11203 Arbeidsklær og verneutstyr	0	0	0
11240 Kjøp av tjenester	9	0	0
11246 Levering av avfall	21	0	0
11303 Telekommunikasjon mobiltelefon	0	0	0
11304 Datakommunikasjon	1	0	0
11306 Motpost skattepl. telekomm	-0	0	0
11600 Kjøregodtgjørelse	0	0	0
11800 El.kraft/strøm	24	0	0
11801 Kjelkraft	11	0	0
11840 Bioenergi	7	0	0
11852 Yrkesskadeforsikring	-0	0	0
11855 Alarmsystemer/sikringstiltak	1	0	0
11950 Kommunale eiendomsavgifter	14	0	0
11971 Andre lisenser	3	0	0
12000 Inventar og utstyr	9	0	0
12002 Datautstyr	0	0	0
12300 Tjenester vedr vedlh. bygn. anlegg	7	0	0
12364 Brøyting til int fordeling	3	0	0
12400 Teknisk service	2	0	0
12500 Matr vedr. vedlh. bygn. anlegg	11	0	0
12600 Kjøp av renholdstjenester	2	0	0
14290 Betalt merverdiavgift	29	0	0
15901 Avskrivninger	110	0	0
16900 Fordelte utgifter	0	325	376

	Regnskap 2020	Budsjett 2021	Budsjett 2022
17100 Refusjon sykepenger	-9	0	0
17290 Kompensasjon moms pålagt i driftsregnskapet	-29	0	0
19500 Bruk av bundet driftsfond	-0	0	0
Sum tjeneste: 32051 Kjøkkentjenester	346	325	376
Tjeneste: 32053 Barlia v.g skole - bygg			
10100 Lønn faste stillinger	396	0	0
10608 Skattepliktig telekomm	4	0	0
10900 Arb.givers andel pensj.pr. KLP	55	0	0
10903 Gruppelivs- og ulykkesfors.premie	0	0	0
10990 Arbeidsgiveravgift	9	0	0
11303 Telekommunikasjon mobiltelefon	2	0	0
11304 Datakommunikasjon	0	0	0
11306 Motpost skattepl. telekomm	-4	0	0
11852 Yrkesskadeforsikring	-0	0	0
14290 Betalt merverdiavgift	9	0	0
15901 Avskrivninger	28	0	0
16230 Salg av tjenester	-312	0	0
16900 Fordelte utgifter	-28	0	0
17100 Refusjon sykepenger	-170	0	0
17290 Kompensasjon moms pålagt i driftsregnskapet	-9	0	0
Sum tjeneste: 32053 Barlia v.g skole - bygg	-20	0	0
Tjeneste: 33301 Kommunale veger			
16950 Intern husleie	10	10	10
Sum tjeneste: 33301 Kommunale veger	10	10	10
Tjeneste: 37000 Folkebibliotek			
16950 Intern husleie	150	150	150
Sum tjeneste: 37000 Folkebibliotek	150	150	150
Tjeneste: 38300 Kulturskole			
16950 Intern husleie	100	100	100
Sum tjeneste: 38300 Kulturskole	100	100	100
Sum ansvar: 6999 Internhusleie	5.579	5.627	6.403
Ansvar: 7000 Landbruk og natur			
Tjeneste: 29000 Interkommunale samarbeid			
17100 Refusjon sykepenger	22	0	0
Sum tjeneste: 29000 Interkommunale samarbeid	22	0	0
Tjeneste: 29050 Viltfond			
11001 Faglitteratur/tidsskrifter/aviser	1	0	0
12000 Inventar og utstyr	10	0	0
14290 Betalt merverdiavgift	3	0	0
14709 Andre tilskudd	5	0	0
15500 Avsetning bundet driftsfond	600	0	0
16229 Andre gebyrer	-116	0	0
17290 Kompensasjon moms pålagt i driftsregnskapet	-3	0	0
17500 Refusjon fra andre kommuner	-496	0	0
19005 Andre renteinntekter	-3	0	0
Sum tjeneste: 29050 Viltfond	0	0	0
Tjeneste: 29051 Fallvilt			
10500 Annen lønn	91	0	0

	Regnskap 2020	Budsjett 2021	Budsjett 2022
10620 KM godtgj. Sk.pliktig	1	0	0
10890 Påløpt lønn og sosiale kostnader	2	0	0
10990 Arbeidsgiveravgift	5	0	0
11600 Kjøregodtgjørelse	7	0	0
11651 Verktøygodtgjørelse	12	0	0
16530 Elgkjøtt fra Fallvilt, salg 25%	-19	0	0
17700 Refusjon fra private	-33	0	0
19500 Bruk av bundet driftsfond	-65	0	0
Sum tjeneste: 29051 Fallvilt	0	0	0
Tjeneste: 29052 Viltforvaltning			
10400 Lønn overtid	3	0	0
10890 Påløpt lønn og sosiale kostnader	3	0	0
10990 Arbeidsgiveravgift	0	0	0
11151 Bevertning	2	0	0
11240 Kjøp av tjenester	65	0	0
11246 Levering av avfall	1	0	0
11900 Husleie	1	0	0
14290 Betalt merverdiavgift	17	0	0
15500 Avsetning bundet driftsfond	22	0	0
17290 Kompensasjon moms pålagt i driftsregnskapet	-17	0	0
17500 Refusjon fra andre kommuner	-26	0	0
18300 Tilskudd fylkeskommuner	-30	0	0
19500 Bruk av bundet driftsfond	-35	0	0
Sum tjeneste: 29052 Viltforvaltning	6	0	0
Tjeneste: 29053 Fiskeforvaltning			
14500 Overføring til kommuner	1	0	0
15500 Avsetning bundet driftsfond	48	0	0
17000 Refusjon fra Staten	-10	0	0
17500 Refusjon fra andre kommuner	-40	0	0
Sum tjeneste: 29053 Fiskeforvaltning	0	0	0
Tjeneste: 29054 Miljøforvaltning			
10500 Annen lønn	7	0	0
10620 KM godtgj. Sk.pliktig	0	0	0
10900 Arb.givers andel pensj.pr. KLP	1	0	0
10990 Arbeidsgiveravgift	0	0	0
11240 Kjøp av tjenester	210	0	0
11600 Kjøregodtgjørelse	1	0	0
12000 Inventar og utstyr	0	0	0
14290 Betalt merverdiavgift	53	0	0
15500 Avsetning bundet driftsfond	111	0	0
17000 Refusjon fra Staten	-30	0	0
17290 Kompensasjon moms pålagt i driftsregnskapet	-53	0	0
17500 Refusjon fra andre kommuner	-173	0	0
Sum tjeneste: 29054 Miljøforvaltning	128	0	0
Tjeneste: 32900 Landbruk			
10100 Lønn faste stillinger	2.241	2.520	0
10500 Annen lønn	274	0	0
10608 Skattepliktig telekomm	12	0	0
10620 KM godtgj. Sk.pliktig	1	0	0
10890 Påløpt lønn og sosiale kostnader	16	0	0
10900 Arb.givers andel pensj.pr. KLP	460	490	0
10903 Gruppelivs- og ulykkesfors.premie	2	0	0

	Regnskap 2020	Budsjett 2021	Budsjett 2022
10990 Arbeidsgiveravgift	159	129	0
11000 Kontormateriell og rekvisita	8	5	0
11001 Faglitteratur/tidsskrifter/aviser	10	0	0
11150 Matvarer	1	0	0
11151 Bevertning	0	10	0
11200 Forbruksmateriell	0	0	0
11240 Kjøp av tjenester	314	0	0
11245 Kopiering	0	15	0
11300 Frankering	2	5	0
11303 Telekommunikasjon mobiltelefon	16	0	0
11306 Motpost skattepl. telekomm	-12	0	0
11402 Informasjonstiltak publikum	0	5	0
11403 Trykkings- og kopieringsutgifter	7	0	0
11501 Kursavgifter og oppholdsutgifter	11	40	0
11600 Kjøregodtgjørelse	6	10	0
11700 Skyssutgifter	0	5	0
11702 Reiseutgifter	0	10	0
11852 Yrkesskadeforsikring	-2	0	0
11900 Husleie	198	240	0
12000 Inventar og utstyr	18	10	0
12002 Datautstyr	12	10	0
12100 Biler og andre transportmidler	1	0	0
14290 Betalt merverdiavgift	140	0	0
15500 Avsetning bundet driftsfond	103	0	0
16222 Gebyr jord- og konsesjonslovsaker	-12	0	0
17000 Refusjon fra Staten	-257	0	0
17100 Refusjon sykepenger	-212	0	0
17290 Kompensasjon moms pålagt i driftsregnskapet	-140	0	0
17500 Refusjon fra andre kommuner	-95	0	0
Sum tjeneste: 32900 Landbruk	3.284	3.503	0
Tjeneste: 32901 Veterinærordningen			
14707 Veterinærordningen	113	0	0
14709 Andre tilskudd	38	0	0
17000 Refusjon fra Staten	-150	0	0
Sum tjeneste: 32901 Veterinærordningen	0	0	0
Tjeneste: 32910 Felles landbruksforvaltning Overhalla/Grong			
10100 Lønn faste stillinger	0	0	2.911
10109 Avsetning neste års lønnsoppgjør	0	0	90
10900 Arb.givers andel pensj.pr. KLP	0	0	484
10990 Arbeidsgiveravgift	0	0	148
11001 Faglitteratur/tidsskrifter/aviser	0	0	5
11151 Bevertning	0	0	15
11245 Kopiering	0	0	15
11300 Frankering	0	0	5
11303 Telekommunikasjon mobiltelefon	0	0	10
11402 Informasjonstiltak publikum	0	0	10
11501 Kursavgifter og oppholdsutgifter	0	0	80
11600 Kjøregodtgjørelse	0	0	20
11702 Reiseutgifter	0	0	20
11900 Husleie	0	0	250
11901 Leie av lokaler, kontorer	0	0	30
11909 Internhusleie	0	0	50
12000 Inventar og utstyr	0	0	10
12002 Datautstyr	0	0	20

	Regnskap 2020	Budsjett 2021	Budsjett 2022
16230 Salg av tjenester	0	0	-20
17500 Refusjon fra andre kommuner	0	0	-1.632
Sum tjeneste: 32910 Felles landbruksforvaltning Overhalla/Gro	0	0	2.522
Tjeneste: 36000 Naturforvaltning og friluftsliv			
10100 Lønn faste stillinger	0	0	1.056
10109 Avsetning neste års lønnsoppgjør	0	0	33
10900 Arb.givers andel pensj.pr. KLP	0	0	176
10990 Arbeidsgiveravgift	0	0	54
17300 Tilskudd fra fylkeskommunen	0	0	-501
Sum tjeneste: 36000 Naturforvaltning og friluftsliv	0	0	818
Tjeneste: 36054 Miljøforvaltning			
17300 Tilskudd fra fylkeskommunen	-119	0	0
Sum tjeneste: 36054 Miljøforvaltning	-119	0	0
Sum ansvar: 7000 Landbruk og natur	3.321	3.503	3.339
Ansvar: 8000 Skatter, rammetilskudd			
Tjeneste: 12000 Administrasjon			
16900 Fordelte utgifter	-923	-958	-946
Sum tjeneste: 12000 Administrasjon	-923	-958	-946
Tjeneste: 32100 Konesjonskraft, kraftrettigheter og annen kr			
16500 Avgiftspliktige salgsinntekter	-105	-250	-250
Sum tjeneste: 32100 Konesjonskraft, kraftrettigheter og anne	-105	-250	-250
Tjeneste: 32556 Konesjonsavgifter			
18771 Konesjonsavgift	-442	-440	-440
Sum tjeneste: 32556 Konesjonsavgifter	-442	-440	-440
Tjeneste: 80000 Skatt på inntekt og formue			
18700 Skatt på inntekt og formue	-92.418	-100.761	-104.352
Sum tjeneste: 80000 Skatt på inntekt og formue	-92.418	-100.761	-104.352
Tjeneste: 80050 Eiendomsskatt			
18740 Eiendomsskatt næringseiendommer	-4.799	-4.550	-5.065
18741 Eiendomsskatt verker og bruke overgangsordning	-222	-200	-90
18750 Eiendomsskatt boliger	-6.980	-7.000	-5.665
18751 Eiendomsskatt fritidsboliger	-486	-490	-380
18752 Eiendomsskatt næringseiendommer	-28	0	0
Sum tjeneste: 80050 Eiendomsskatt	-12.515	-12.240	-11.200
Tjeneste: 84000 Stalige rammetilskudd og øvrige generelle sta			
14300 Overføring til fylkeskommuner	3.580	0	0
15500 Avsetning bundet driftsfond	450	0	0
17000 Refusjon fra Staten	-1.600	0	0
18000 Rammetilskudd	-141.691	-132.399	-142.013
18005 Inntektsutjevning	-22.645	-21.845	-23.887
Sum tjeneste: 84000 Stalige rammetilskudd og øvrige generell	-161.906	-154.244	-165.900
Tjeneste: 85000 Statstilskudd flyktninger			
14500 Overføring til kommuner	-3.099	0	0
15400 Avsetning til disposisjonsfond	6.431	5.530	9.410
17500 Refusjon fra andre kommuner	-115	0	0
18103 Integreringstilskudd flyktninger	-5.787	-5.530	-9.410

	Regnskap 2020	Budsjett 2021	Budsjett 2022
Sum tjeneste: 85000 Statstilskudd flyktninger	-2.569	0	0
Tjeneste: 87000 Renter/utbytte og lån			
15950 Kalkulatoriske rentekostnader	-1.034	-1.423	-1.104
18102 Kompensasjon kapitalkostnader	-148	-124	-120
18109 Generelle statstilskudd	-60	-56	-50
Sum tjeneste: 87000 Renter/utbytte og lån	-1.242	-1.603	-1.274
Sum ansvar: 8000 Skatter, rammetilskudd	-272.120	-270.496	-284.362
Ansvar: 8100 Renter, avdrag m.v.			
Tjeneste: 86000 Motpost avskrivning			
19900 Motpost avskrivninger	-16.499	-16.499	-15.941
Sum tjeneste: 86000 Motpost avskrivning	-16.499	-16.499	-15.941
Tjeneste: 87000 Renter/utbytte og lån			
14500 Overføring til kommuner	350	200	340
15000 Renter kommunale lån	11.565	10.711	12.980
15001 Renter videreutlån	419	300	200
15009 Andre renteutgifter	-122	100	25
15100 Avdrag på lån	14.224	16.570	16.408
15500 Avsetning bundet driftsfond	1.402	800	1.360
19000 Renter av bankinnskudd	-1.509	-1.500	-1.000
19001 Renter formidlingslån	-463	-250	-520
19050 Aksjeutbytte	-1.752	-1.000	-1.700
Sum tjeneste: 87000 Renter/utbytte og lån	24.114	25.931	28.093
Tjeneste: 88000 Interne finansieringstransaksjoner			
15400 Avsetning til disposisjonsfond	9.216	4.144	0
15700 Overføring til investeringsregnskapet	830	1.800	765
19401 Bruk av disposisjonsfond	1.923	0	-80
19502 Bruk av bundet driftsfond 1B	0	-900	0
Sum tjeneste: 88000 Interne finansieringstransaksjoner	11.969	5.044	685
Tjeneste: 89900 Årets regnskapsmessige merforbruk/mindref			
15302 Dekning underskudd	-6.448	0	0
15400 Avsetning til disposisjonsfond	6.448	0	0
Sum tjeneste: 89900 Årets regnskapsmessige merforbruk/mi	0	0	0
Sum ansvar: 8100 Renter, avdrag m.v.	19.583	14.476	12.837
Ansvar: 9130 IT fagsystemer			
Tjeneste: 30300 Kart og oppmåling			
13500 Kjøp av tjenester fra andre kommuner	0	90	0
Sum tjeneste: 30300 Kart og oppmåling	0	90	0
Sum ansvar: 9130 IT fagsystemer	0	90	0
Ansvar: 9200 Lønn- og regnskapsavd.			
Tjeneste: 12000 Administrasjon			
16200 Avgiftsfrie salgssinntekter	36	0	0
16223 Purregebyr	-36	0	0
Sum tjeneste: 12000 Administrasjon	0	0	0
Tjeneste: 12050 Lønn/regnskap			
11000 Kontormateriell og rekvisita	0	0	0

	Regnskap 2020	Budsjett 2021	Budsjett 2022
11301 Gebyr banktjenester	36	0	0
16223 Purregebyr	-35	0	0
16224 Rettsgebyr	-4	0	0
17705 Refusjon for innfordringsutgifter	-39	0	0
Sum tjeneste: 12050 Lønn/regnskap	-41	0	0
Sum ansvar: 9200 Lønn- og regnskapsavd.	-41	0	0
Ansvar: 9300 Barnevern			
Tjeneste: 25100 Barneverntiltak i familien			
19401 Bruk av disposisjonsfond	-1.600	-1.600	-1.600
Sum tjeneste: 25100 Barneverntiltak i familien	-1.600	-1.600	-1.600
Sum ansvar: 9300 Barnevern	-1.600	-1.600	-1.600
Ansvar: 9310 Legevakt			
Tjeneste: 24103 Legevakt			
13500 Kjøp av tjenester fra andre kommuner	1.198	1.742	564
Sum tjeneste: 24103 Legevakt	1.198	1.742	564
Sum ansvar: 9310 Legevakt	1.198	1.742	564
Ansvar: 9350 NAV			
Tjeneste: 28100 Økonomisk sosialhjelp			
14000 Overføringer til staten	0	0	0
14730 Tilskudd til livsopphold, 5.1 vedtak	74	0	0
15200 Sosiale utlån	8	0	0
19200 Avdrag på utlån	-75	0	0
Sum tjeneste: 28100 Økonomisk sosialhjelp	7	0	0
Sum ansvar: 9350 NAV	7	0	0
Ansvar: 9800 Samarbeid Namsos kommune			
Tjeneste: 12020 Skatteoppkrever			
13500 Kjøp av tjenester fra andre kommuner	292	0	0
14290 Betalt merverdiavgift	95	0	0
17290 Kompensasjon moms pålagt i driftsregnskapet	-95	0	0
Sum tjeneste: 12020 Skatteoppkrever	292	0	0
Tjeneste: 12030 IT infrastruktur			
13500 Kjøp av tjenester fra andre kommuner	1.993	1.648	1.855
14290 Betalt merverdiavgift	353	0	0
17290 Kompensasjon moms pålagt i driftsregnskapet	-353	0	0
Sum tjeneste: 12030 IT infrastruktur	1.993	1.648	1.855
Tjeneste: 12041 Økonomi Samkommunen			
13500 Kjøp av tjenester fra andre kommuner	388	353	409
14290 Betalt merverdiavgift	78	0	0
17290 Kompensasjon moms pålagt i driftsregnskapet	-78	0	0
Sum tjeneste: 12041 Økonomi Samkommunen	388	353	409
Tjeneste: 12042 Sak arkiv Samkommunen			
13500 Kjøp av tjenester fra andre kommuner	119	161	82
14290 Betalt merverdiavgift	40	0	0
17290 Kompensasjon moms pålagt i driftsregnskapet	-40	0	0
Sum tjeneste: 12042 Sak arkiv Samkommunen	119	161	82

	Regnskap 2020	Budsjett 2021	Budsjett 2022
Tjeneste: 12050 Lønn/regnskap			
13500 Kjøp av tjenester fra andre kommuner	1.810	2.024	2.051
14290 Betalt merverdiavgift	505	0	0
17290 Kompensasjon moms pålagt i driftsregnskapet	-505	0	0
Sum tjeneste: 12050 Lønn/regnskap	1.810	2.024	2.051
Tjeneste: 12060 Sentralbord			
13500 Kjøp av tjenester fra andre kommuner	254	209	0
14290 Betalt merverdiavgift	51	0	0
17290 Kompensasjon moms pålagt i driftsregnskapet	-51	0	0
Sum tjeneste: 12060 Sentralbord	254	209	0
Tjeneste: 20201 Ppt i grunnskolen			
13500 Kjøp av tjenester fra andre kommuner	2.085	2.301	2.334
Sum tjeneste: 20201 Ppt i grunnskolen	2.085	2.301	2.334
Tjeneste: 23302 Miljørettet helsevern			
13500 Kjøp av tjenester fra andre kommuner	408	428	451
Sum tjeneste: 23302 Miljørettet helsevern	408	428	451
Tjeneste: 24103 Legevakt			
13500 Kjøp av tjenester fra andre kommuner	823	987	2.825
Sum tjeneste: 24103 Legevakt	823	987	2.825
Tjeneste: 24200 Sosial rådgiving og veiledning			
13500 Kjøp av tjenester fra andre kommuner	1.970	2.222	2.127
14290 Betalt merverdiavgift	515	0	0
17290 Kompensasjon moms pålagt i driftsregnskapet	-515	0	0
Sum tjeneste: 24200 Sosial rådgiving og veiledning	1.970	2.222	2.127
Tjeneste: 24400 Barneverntjenester			
13500 Kjøp av tjenester fra andre kommuner	3.573	3.517	4.110
Sum tjeneste: 24400 Barneverntjenester	3.573	3.517	4.110
Tjeneste: 25100 Barneverntiltak i familien			
13500 Kjøp av tjenester fra andre kommuner	7.970	7.600	8.175
Sum tjeneste: 25100 Barneverntiltak i familien	7.970	7.600	8.175
Tjeneste: 25200 Barneverntiltak utenfor familien			
13500 Kjøp av tjenester fra andre kommuner	440	0	0
Sum tjeneste: 25200 Barneverntiltak utenfor familien	440	0	0
Tjeneste: 25401 Hjemmesykepleie			
13500 Kjøp av tjenester fra andre kommuner	309	323	333
Sum tjeneste: 25401 Hjemmesykepleie	309	323	333
Tjeneste: 27600 Kvalifiseringsordningen			
13500 Kjøp av tjenester fra andre kommuner	157	0	0
Sum tjeneste: 27600 Kvalifiseringsordningen	157	0	0
Tjeneste: 28100 Økonomisk sosialhjelp			
13500 Kjøp av tjenester fra andre kommuner	2.136	0	2.138
Sum tjeneste: 28100 Økonomisk sosialhjelp	2.136	0	2.138
Tjeneste: 28101 Økonomisk sosialhjelp flyktninger			

	Regnskap 2020	Budsjett 2021	Budsjett 2022
14730 Tilskudd til livsopphold, 5.1 vedtak	0	1.500	1.500
19401 Bruk av disposisjonsfond	0	-1.500	-1.500
Sum tjeneste: 28101 Økonomisk sosialhjelp flyktninger	0	0	0
Tjeneste: 28300 Bistand til etablering/oppr. av bolig			
13500 Kjøp av tjenester fra andre kommuner	0	1.897	100
Sum tjeneste: 28300 Bistand til etablering/oppr. av bolig	0	1.897	100
Sum ansvar: 9800 Samarbeid Namsos kommune	24.726	23.670	26.990
TOTALT	0	0	0