

Overhalla kommune

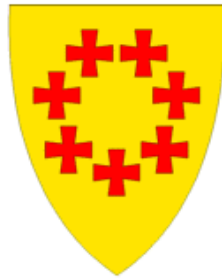

- positiv, frisk og framsynt

Årsbudsjett 2023

Økonomiplan 2023-2026

Innhold

Formål	3
Innledning.....	3
Befolkningsutvikling	6
Investeringer	7
Kommentarer til bevilgningsoversikt investering.....	7
Kommentarer til Bevilgningsoversikt investeringer i varige driftsmidler (beløp inkl. momskompensasjon).....	7
Frie inntekter.....	11
Rammetilskudd og skatt på inntekt- og formue.....	11
Eiendomsskatt/indirekte skatter.....	11
Andre generelle statstilskudd.....	11
Finansutgifter	12
Bruk av og avsetning til fond	12
Netto driftsresultat.....	14
Finansielle måltall.....	14
Endringer i drift (Budsjett skjema 1B)	15
Administrativ organisering	15
Politiske styringsorganer	15
Sentraladministrasjonen med stabs- og støttefunksjoner	16
Fagområde oppvekst	17
Fagområde helse og omsorg	20
Fagområde kultur og samfunn	21
Fagområde teknisk	22
Landbruk og natur	24
Samarbeidstjenester Namsos	24
Gebyrutvikling (gebyrregulativet vedlegg)	25
Vann og avløp.....	25
Slamavgift	26
Feiing	26
Renovasjon	26
Utleie kommunale boliger	26
Utleie lokaler	26
Tekniske tjenester (etter plan og bygningslov og matrikkelloven mm)	27
Oppvekst	27
Helse og omsorg	27
Vedlegg:.....	28
Årsbudsjett og økonomiplan 2023-2026	28

Bevilgningsoversikt– drift (årsbudsjett og økonomiplan 2022-2025)	28
Sum bevilgninger – drift (årsbudsjett og økonomiplan 2023-2026).....	29
Bevilgningsregnskap – investering (årsbudsjett og økonomiplan 2023-2026).....	29
Vedlegg - Detaljert årsbudsjett 2023.....	32

Formål

Årsbudsjettet 2023 og økonomiplan for kommende periode (2023-2026) presenteres i et samlet dokument. Dette har tidligere vært fremlagt som to adskilte dokumenter.

Formålet med årsbudsjettet er å gjennomføre økonomiplanen og andre lokale politiske prioriteringer for tjenesteproduksjon og samfunnsutvikling så langt dette er mulig innenfor et forsvarlig økonomisk opplegg og sett opp mot behov.

I ny kommunelov tydeliggjøres kommunens ansvar for å ivareta egen økonomi og handlingsrom på lang sikt. Kommunene pålegges blant annet å fastsette finansielle måltall. Økonomiplan og årsbudsjett skal også vise kommunestyrets prioriteringer og bevilgninger, samt de premisser planene bygger på. Dette vil sikre et sterkere selvstyre der de folkevalgte i samspill med administrasjonen etablerer lokale handlingsregler og en økonomisk politikk som ivaretar økonomien over tid.

Årsbudsjettet bygger på regjeringens forslag til Statsbudsjett. Endelige overføringer til kommunene fastsettes av Stortinget før jul, noe som kan medføre enkelte endringer fra regjeringens forslag.

[Kommuneplanens samfunnsdel for 2021-2032](#) ble vedtatt høsten 2021. Kommuneplanen skal være førende for hele kommunens virksomhet og alle planer, herunder årsbudsjett og økonomiplan. Kommuneplanen tar utgangspunkt i FNs bærekraftsmål, og samfunnsdelen gir fem omstillingsstrategier for kommunens utvikling mot 2032:

1. *Læring, like muligheter og tilhørighet*
2. *Livsmestring og gode hverdager*
3. *Fornybare, holdbare og kortreiste ressurser i omløp*
4. *Nytenking og grønn verdiskaping*
5. *Et trygt og robust lokalsamfunn.*



Disse strategiene er utdypet i kommuneplanen og gir retning og føringer for Overhalla kommunes videre utvikling. I løpet av 2023 tar en sikte på at en ny arealdel til kommuneplanen vedtas.

Innledning

Behandling av senere års økonomiplaner har vist at utgiftene har vært høyere enn inntektene. En har dermed måttet bruke en god del av disposisjonsfondet for å kunne få budsjett/økonomiplanene i balanse. Det er fra kommunedirektøren tidligere signalisert at dette ikke vil være bærekraftig over tid, og at det må iverksettes tiltak for å redusere driftsutgiftene når finansutgiftene økt så kraftig.

I kommunedirektørens forslag til økonomiplan for kommende fireårsperiode er hovedmålet å gjenskepe en balanse mellom inntekter og utgifter siste året i planen, altså uten å måtte bruke av oppsparte fondsmidler i ordinær drift fra og med 2026. Videre vil målet være å skape rom for en årlig fondsavsetning som over tid skal sikre en «sunn» og mer robust kommuneøkonomi. Planlegging med lang nok tidshorisont har vært viktig.

Vi er generelt inne i en periode hvor det er mye usikkerhet. Dette preger også planleggingen for en kommune. Krig i Europa, energimarkedet som har store svingninger, rentenivå som øker og økende menneskeskapte endringer i klima og natur. Vi har sett en høy prisvekst innenfor enkelte bransjer, og en inflasjon som regjeringen har behov for å forsøke å bremse. Regjeringens stramme pengepolitikk, gir også stramme rammer for offentlig tjenesteproduksjon.

Det statlig oppnevnte inntektssystemutvalget har nylig lagt frem forslag til endringer i inntektssystemet for kommunene. Utvalgets forslag innebærer til dels vesentlige omfordelinger av midler mellom kommunene. Særlig merkbart for namdalskommunene vil det være om utvalgets forslag om å avvikle namdalstilskuddet blir gjennomført, noe som i så fall vil gi et betydelig bortfall av inntekter for Overhalla og øvrige kommuner i Namdalen. Det gjenstår å se hvilke forslag til endringer som sittende regjering vil komme med i løpet av våren 2023, og etter at høringsinnspill på utvalgets forslag er vurdert.

Kommunens demografiske utvikling viser at en fram i tid vil få en reduksjon i aldergruppene som barnehage- og grunnskoletilbud. Særlig aldersgruppen over 80 år vil derimot øke i årene som kommer. Med utgangspunkt i denne utviklingen, vil en gradvis måtte flytte ressurser fra oppvekst og over til pleie og omsorg. Samtidig vil det være viktig å ha stort søkelys på å videreutvikle eksisterende tjenester slik at de kommer brukerne best mulig til gode. I dette ligger også å best mulig forebygge at barn og unge utvikler hjelpebehov over tid.

I Regjeringens forslag til Statsbudsjett for kommende år blir Overhallas overføringer noe lavere enn forventet lønns- og prisvekst. Ut ifra kriteriene i inntektssystemet har kommunen et lavere utgiftsbehov enn landsgjennomsnittet. Dette kobles til en befolkningsnedgang i 2021 og endringer i demografisk sammensetning.

Med samlede investeringer på i overkant av 6-700 millioner kroner i løpet av de siste ti-tolv år, må kommunen bruke en stor andel sine frie inntekter til å betjene renter og avdrag på lån. For 2023 er det beregnet at 9 % av driftsinntektene brukes til å dekke netto finansutgifter. Dette er vesentlig høyere enn anbefalt nivå på 2-3%. Vi har i tillegg en gjeldsgrad (gjeld i forhold til driftsinntektene) på 148%, hvor anbefalt nivå generelt er på mellom 50 og 60%.

I kommunedirektørens forslag til årsbudsjett for 2023 er det tatt høyde for noe høyere årslønnsvekst en i år. Samlede pensjonskostnader forventes å bli på samme nivå som opprinnelig budsjett 2022.

Innenfor grunnskole er behovene for spesialpedagogisk undervisning økende. Dette er både innenfor kommunale skole og private skoler hvor en har finansieringsansvaret. Behovet avtar i økonomiplanperioden. I tillegg ønsker kommunedirektøren å se på muligheten for endring av organiseringen og forebygging som skal kunne bidra til reduserte utgifter.

Antall innbyggere i barnehagealder har gått ned. Ressursbehovet er redusert med 4 årsverk for kommunale barnehager fra høsten 2022.

Innenfor helse og omsorg er det for kommende år ut fra behov foreslått å øke med en ekstra legehjemmel. En vil med det ha fire leger i tillegg til en LIS1-lege (turnuslege). Med stor bosetting av flyktninger øker også behovet for helsetjenester. Helsesykepleierstillingen for bosettings- og integreringsarbeidet økes inntil videre fra 60 til 100% (finansieres av inntekter/fond knyttet til bosettingene). Antall demente er økende nå og framover i prognosene, og en ser at det vil være viktig å kunne gi pårørende god veiledning slik at de skal kunne ha mulighet for å håndtere situasjonen best mulig. For å forsterke dette arbeidet foreslås ressursene i hjemmetjenesten økt med en 20% stilling. Det pågår også arbeid med kommunens demensplan, som vil se helhetlig på behov og tiltak for de kommende år. Etterspørselen og behovet for avlastning til barn og unge har økt, noe som gir en nødvendig økning i ressursene til tilbudet.

Det er for kommende år foreløpig forutsatt at en skal bosette 30 nye flyktninger. Vi har per dags dato ikke mottatt endelig anmodning for neste år, noe vi trolig først får rundt månedsskiftet november/desember. Det er derfor vanskelig å anslå hva omfanget av bosettinger blir neste år og videre. Bosettingsarbeidet krever tilstrekkelig med boliger tilgjengelig, noe vi fortløpende prøver å

avklare. Budsjettering av bosettingsarbeidet må nødvendigvis bli løpende håndtert og hvor kommunestyret får orienteringer gjennom året.

Innenfor samferdsel/kommunale veier er årlig driftsramme økt med 1 mill. kr. Rammen har vært uendret i mange år. Prisstigningen har vært stor siste år. Det er inngått ny avtale om sommervedlikehold i vår, og vi er nå i ferd med å inngå vintervedlikeholdsavtaler.

Kommunens barnevernskostnader er på 14,6 millioner kroner for kommende år. Av dette er 10,6 millioner kroner knyttet til direkte tiltak. En god del av tiltakene vil gå ut i løpet av planperioden. Dette er hensyntatt i økonomiplanen sammen med at det forventes at det fortsatt vil komme til noen nye med tiltak. Barnevernsreformen, hvor forebygging er satt i fokus, skal på sikt kunne bidra til lavere tiltakskostnader i barnevernet. Det er foreløpig avsatt en årlig ramme på 800.000 kroner til økt forebygging i kommunens arbeid for barn og unge. Dette må sees i sammenheng med forslaget til forebyggende plan, med utkast som legges frem som egen sak i samme møte.

Befolkningsutvikling

Overhalla har fra 2004 til og med 2020 hatt en positiv utvikling i folketallet. Næringslivet har vært i vekst og deres behov for arbeidskraft har hatt en vesentlig innvirkning på folketallet i kommunen. I tillegg har bosetting av flyktninger bidratt. I 2020 og 2021 fikk vi derimot en nedgang i folketallet. Dette er en utvikling som går igjen i de fleste namdalskommunene. Ved utgangen av 3. kvartal 2022 har vi hittil i år en økning i folketallet på 17 personer.

Statistisk sentralbyrå (SSB) har utarbeidet prognose for befolkningsframskriving fram til 2050. Middelsprognosen (blå linje i tabell under) viser at det forventes at folketallet i Overhalla vil kunne gå noe ned i forhold til dagens tall. Den oppdaterte prognosen fra SSB viser en markert svakere utvikling i særlig distriktskommunene enn tidligere prognoser. For Overhalla har tidligere prognoser vist at en kunne forvente en økning opp imot 4000 innbyggere.

Å fremskrive folketall i en middels liten kommune i en så lang periode innebærer at det er stor usikkerhet i tallene. Samtidig er det viktig å understreke at en prognose ikke er en fasit på hvordan utviklingen vil bli. Over en så lang tidsperiode vil det kunne skje mye som vil påvirke utviklingen den ene eller andre veien. Skal en kunne få en vekst framover, må det legges til rette for attraktive tomter og boliger, utvikling av tettstedene, god moderne infrastruktur og industriarealer for næringsliv, og skoler og barnehager, helse- og omsorgstjenester med tilstrekkelig kapasitet og kvalitet. Effektiv politisk og administrativ saksbehandling. En må med andre ord være en attraktiv bo- og arbeidskommune for å skape vekst. Ny kommuneplan setter fokus på å arbeide systematisk og helhetlig med videre nyskaping og omstilling.

Utvikling av befolkningen i Overhalla, historiske tall og framskriving fra SSB

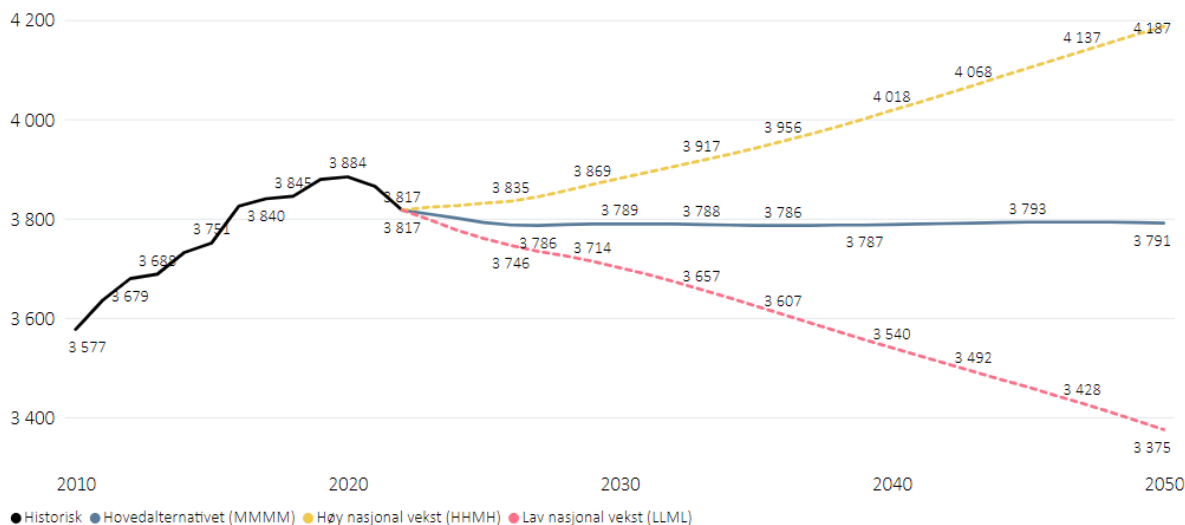

Ser en på den befolkningsgruppen 80 + (tabell under), viser prognosen at det er her en vil få den store vekst. I middelsprognosen forventes det at fram til 2050 vil få en økning på 219 personer i denne gruppen. Denne demografiske utviklingen vil trolig kunne gi økte tjenestebehov innen kommunale helse- og omsorgstjenester i framtiden.

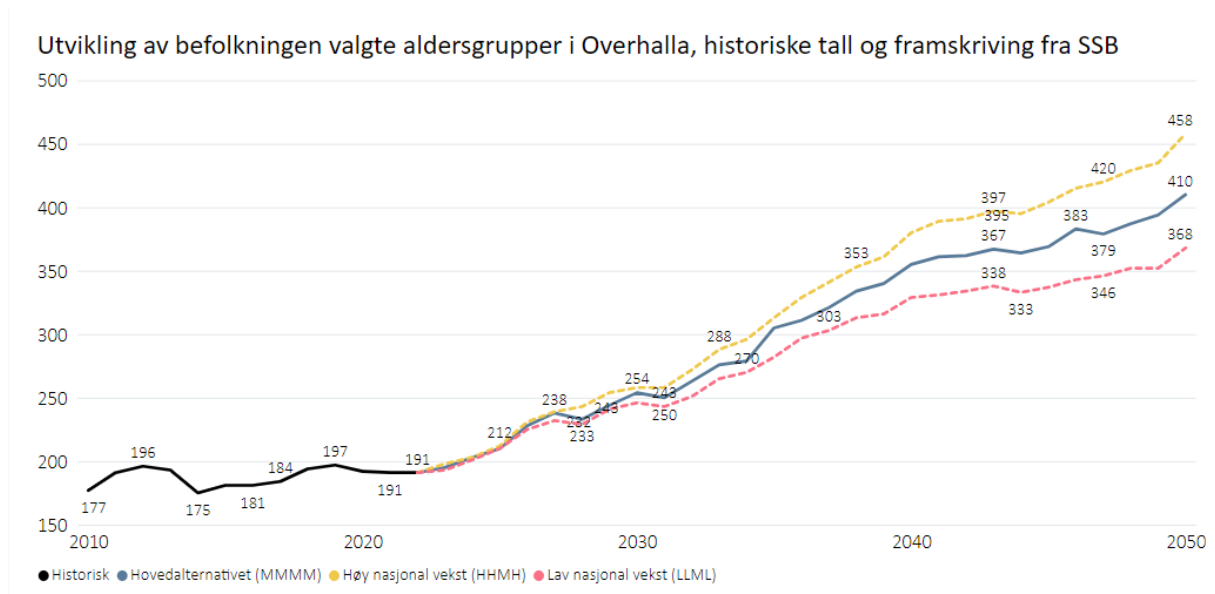

Investeringer

Kommentarer til bevilgningsoversikt investering

Kommunen har gjennomført en rekke store investeringer i bygg og anlegg de siste 10-12 årene, med samlede investeringer på ca 600-700 mill. kr. Skal vi i de kommende årene klare å gjenskape en årlig balanse i kommunens driftsbudsjett, er det i tillegg til kostnadsreducerende tiltak i driftsnivået også nødvendig å forsøke å unngå nye låneopptak/investeringer de nærmeste årene (de investeringer som ikke i hovedsak er selvfinansierende).

I kommende fireårsperiode foreslår kommunedirektøren en investeringsramme på 130 millioner kroner til investeringer i anleggsmidler. For Startlån, hvor en ser at etterspørselen har økt i senere år, foreslås det en ramme på 15 millioner kroner i 2023, og årlig 5 millioner kroner senere i planperioden. Kjøp av aksjer og andeler er budsjettet med 815 000 kroner pr år. Beløpet gjelder kommunens egenkapitalinnskudd i KLP. Egenkapitaltilskuddet dekkes med overføring fra driftsbudsjettet.

Momskompensasjon for perioden er estimert å bli 18,5 millioner kroner. Dette er et tilskudd som gis kommunen basert på de kostnader kommunen har hatt.

For 2023 er det forutsatt at kommunen mottar 12,8 millioner kroner i tilskudd til investeringer. Beløpet består i hovedsak av spillemidler. Det forventes å få inn 2,5 millioner kroner ved salg av anleggsmidler. Posten består av salg av tomt og bilsalg.

Kommentarer til Bevilgningsoversikt investeringer i varige driftsmidler (beløp inkl. momskompensasjon).

Uteområde Hunn skole 2023	Hunn skole er ferdig bygg og tatt i bruk høsten 2022. Uteområdet gjenstår. Det tas sikte på å få fullført investeringen i løpet av 2023. Nettorammen er satt til 3,5 mill. Det er videre forutsatt momskompensasjon og spillemidler til prosjektet slik at samlet bruttokostnad foreslås til 5,6 millioner kroner.	5,625 mill.
Gimle	I tidligere økonomiplan var bygging av ny idrettshall forutsatt igangsatt i 2023 og sluttført i	55 mill.

	<p>2024. Kommunestyret har gitt føringer for rehabilitering av eksisterende idrettshall og bygging av en ny fotballhall innenfor en netto ramme på 40 mill. kr. Med bakgrunn i kommunens økonomiske utfordringer, behovet for å klare å gjenskape en årlig budsjettbalanse mot slutten av planperioden og behovet for å klare å opprettholde et nødvendig nivå på disposisjonfond/bufferkapital, mener kommunedirektøren at det er nødvendig å utsette gjennomføring av prosjektet for å redusere kapitalkostnadene i planperioden. Dette også i lys av den usikkerhet som ligger foran oss knyttet til mulige endringer i inntektssystemet og økt rentenivå. Prosjektet er derfor foreslått forskjøvet til 2026 med en brutto ramme på 55 millioner kroner (10 millioner i momskompensasjon og 5 millioner i spillemidler, dvs. netto ramme 40 mill. kr.) Pågående forprosjekt forutsettes likevel gjennomført som planlagt, slik at en får mer kontroll på mulige løsningsalternativer og kostnader knyttet til disse. Det tas sikte på at en kan legge frem en foreløpig sak om forprosjektet i første kvartal 2023. Behov for eventuelle midlertidige tiltak kan være naturlig å se på som en del av dette.</p>	
Tjenestebiler	Innkjøp av kommunale tjenestebiler. Årlig 400'. Dette for å synliggjøre behovet for normal utskiftning av kommunens tjenestebiler.	1,6 mill.
Barlia - utvikling av området	Kommunen eier i dag eiendommen etter den tidligere videregående skolen i Barlia. Bygningene har midlertidig og periodisk vært i bruk som barnehage, midlertidige lokaler for administrasjonen og nå i år utleid som opplæringslokaler for Helse Nord-Trøndelag (Helseplattformen). Tidligere A-bygg ble sanert i 2020. Området er relativt sentrumsnært og har mange kvaliteter og et potensiale for videre utvikling. Kompletterende grunnundersøkelser vil være et nødvendig grunnlag for videre planlegging av utnyttelse av området. Vurdering av området vil også inngå i arbeidet med ny kommuneplanens arealdel.	1,4 mill.
Tilbakeføring momskompensasjon 6-mannsbolig Skage	I forbindelse med opprettelse av bofelleskap for enslige mindreårige ble det bygget en 6-mannsbolig på Skage som skulle fungere som bemannet base. En mottok 2,5 millioner kroner i momskompensasjon for investeringen i h.h.t. regelverket. Boligen benyttes i dag til andre formål, og fradragsretten har falt bort. Kommunen må derfor tilbakeføre forholdsmessig andel av utbetalt	0,25 mill.

	<p>momskompensasjon. Bygget var ferdigstilt i 2014 og <i>justeringen</i> (tilbakebetalingen) gjelder fra 2018 året bruken av boligen ble endret og fram til og med 2024 med en årlig tilbakebetaling på 1/10 av momskompensasjonen. Tilbakeføringen finansieres med bruk av lån.</p>	
Utleieboliger	<p>Norske kommuner har hatt en stor økning i bosetting av flyktninger i 2022. Den største utfordringen for Overhalla har vært å ha tilstrekkelig antall boliger. Det private markedet er også godt utnyttet, noe som bidrar til at leiemarkedet generelt er stramt i kommunen. Med antatt videre behov for bosetting og ønsket generelt om å legge til rette for flere innbyggere i kommunen, mener kommunedirektøren at kommunen bør bidra til at det bygges flere utleieboliger. Det er også aktuelt å se på endret bruk til boliger av enkelte kommunale bygg som i dag står ledige. Det foreslås derfor at det samlet avsettes 20 millioner kroner til anskaffelse av utleieboliger for kommende år. Det forventes at en skal kunne få tilskudd fra Husbanken til en slik etablering, noe som forutsetter at man i statsbudsjettet for 2023 likevel får en slik ordning på plass igjen. Netto investeringer er forutsatt å bli dekket gjennom økte husleieinntekter, slik at det ikke vil belaste budsjettet forøvrig.</p>	20 mill.
Renovering 2 stk utleieboliger Grovin 1	<p>En har to utleieboliger på Skage som har vesentlige renoveringsbehov. Dette er også et tiltak for å skaffe flere boliger i kommunen. Kommunedirektøren foreslår at det avsettes 1,5 millioner til tiltaket.</p>	1,5 mill.
Helseplattformen	<p>Det er p.t. ikke vedtatt at Helseplattformen skal innføres i Overhalla. Sak om dette legges trolig frem til politisk behandling ca. mai 2023. Inntil videre er foreløpig stipulerte kostnader hensyntatt i økonomiplanen. Samlet kostnad med innføringen (2023-2025) er stipulert til ca 14 millioner kr. Av dette utgjør det som kan lånefinansieres 8 millioner eks mva. og avskrives over 15 år. Hvis kommunen kommer til at en eventuelt ikke ønsker å innføre Helseplattformen, vil det uansett i perioden påløpe nye kostnader knyttet til alternative løsninger til erstatning for dagens løsninger. Det er p.t. vanskelig å si noe om hvor store kostnader det kan representere.</p>	10 mill.
Helse – bygningsmessige tiltak	<p>Behovet knyttes i stor grad til at særlig demensavdelingen bør tilpasses brukerne på en bedre måte enn i dag. Da i førsteomgang i forhold til skjerming. Foreligger ingen detaljerte planer pr d.d. Utrede nærmere.</p>	8,5 mill.

	Foreslås avsatt 500.000 kroner til forprosjekt i 2024 og en foreløpig kostnadsramme på 8 millioner påfølgende år.	
Vann og avløp	Kommunestyret har tidligere vedtatt en <i>tiltaksplan for vann og avløp</i> som viser hvilke investeringer sektoren skal prioritere i kommende år. En har her ikke kommentert det enkelte prosjekt, men viser til behandling av planen. Dette dekkes gjennom selvkostgebyrer til abonnentene og påvirker derfor ikke kommunens driftsbalanse. Oppstart av arbeidet med utarbeidelse av ny hovedplan for vann og avløp er vedtatt og startes nå. Den nye planen vil avklare videre tiltak/investeringer.	16,5 mill.

Lokalene til Moamarka barnehage har stått ubrukte siden barnehage tilbudet der ble avvirket. Slik utviklingen har vært i ettertid og prognosene fremover med synkende antall barn i barnehagealder i kommunen, vil det ikke være behov for disse lokalene til barnehageformål fremover. Kommunen ser ikke at en vil ha behov for lokalene til kommunale formål. Kommunedirektøren mener derfor at vil være fornuftig å selge bygget/eiendommen og antar at endret bruk til boligformål er mest aktuelt. Det foreslås derfor at kommunedirektøren får fullmakt til å selge eiendommen i det åpne markedet med utgangspunkt i takstvurderinger.

Ser en investeringsplan i et lengre perspektiv enn det som er presentert i denne planen, vil det trolig komme behov for flere investeringer som vi ikke har fått konkretisert p.t. En har i dag få tilgjengelige boligtomter. Behov for å legge til rette for mer boligbygging vil være viktig for befolkningsvekst. Opparbeidelse av nytt boligfelt (regulering og grunnkjøp vedtatt tidligere) i Hunnaåsen er en del av dette.

Klimaendringer med økende og gjerne mer konsentrert nedbør bidrar til slitasje på veier med grusdekke, stikkrenner m.m. En har kommunale veier som er tungt belastet av industri og næringsvirksomhet. Tyngre og hyppigere bruk utfordrer bæreevne. Vi har flere kommunale bruer som også krever nødvendig vedlikehold. Dette må vi ta høyde for i vår økonomiske langtidsplanlegging.

Innenfor skole og barnehage er det de siste årene gjennomført store investeringer i bygningsmasse og uteområder. Vi har dermed en bra kapasitet og kvalitet på bygningsmassen, og vil derfor trolig ikke ha behov for å gjøre tyngre tiltak der på mange år. Samtidig skal vi drive et systematisk vedlikehold og effektiv drift for å ta godt vare på det vi har og slik at det får lang levetid. I dette ligger også å ha en systematisk oppfølging og styring av energibruk i alle kommunale bygg og anlegg.

Ser en på helse og omsorg vil det trolig være behov for tilpasninger av institusjonslokaler ut fra endringer i antall brukere og behov, blant annet hva angår løsninger for personer med demens og behov for hensiktsmessige løsninger. Slik det er i dag får vi ikke benyttet romkapasiteten fullt ut. Videre løsninger må utredes og avklares.

Mange av kommunens boliger begynner å bli gamle og vil trenge oppgraderinger. Kommunen har nylig som en av 17 kommuner i landet etter søknad blitt innvilget tilskudd fra Enova til gjennomføring av energieffektiviserende tiltak i kommunale utleieboliger. Tiltakene skal gjennomføres innen 2025. Vi kommer nærmere tilbake til gjennomføringen når det er avklart.

Frie inntekter

Frie inntekter er midler som det ikke stilles krav til hvordan kommunen skal disponere. Rammetilskudd, skatt på inntekt og formue, eiendomsskatt, integreringstilskudd m.m. er slike midler. Skatt og rammetilskudd er de to vesentligste postene som årlig blir vedtatt av Stortinget. I og med at de er ettårige gir det kommunene liten forutsigbarhet i langtidsplanleggingen. I tillegg har en i dag en mindretallsregjering som innebærer at neste års rammetilskudd ikke er kjent før Stortingets vedtak i desember.

Rammetilskudd og skatt på inntekt- og formue

Forslaget til kommende års Statsbudsjett (2023) viser at Overhalla får en økning på skatt- og rammetilskudd på 6,6 millioner kroner i forhold til reviderte tall for 2022. Dette er en økning på 2,4%. Regjeringen har forutsatt en kommunal lønns- og prisvekst (deflator) på 3,7% for 2023. For Overhalla skulle dette gitt en økning på 10,2 millioner kroner.

Det kommunale inntektssystemet er utarbeidet slik at det skal redusere inntektsforskjeller mellom kommuner og kompensere for kostnadsforskjeller som den enkelte kommune ikke selv kan påvirke. Antall innbyggere og befolknings sammensetningen påvirker utgiftsbehovet. Inntektssystemet bruker folketallstillingen pr 1. juli foregående som grunnlag for tildelingen. Overhalla hadde en nedgang på 39 innbyggere, som videre påvirker innbyggertilskuddet. For 2023 er det på 28.077 per innbygger.

Befolknings sammensetningen har påvirkning på kommunes beregnede utgiftsbehov. Beregningen foretas ut fra hvordan en kommunes sammensetning er i forhold til landsgjennomsnittet. For 2023 viser beregningen at Overhalla har en nedgang i antall barnehagebarn. En har forholdsmessig færre 80-89 åringer enn landsgjennomsnittet, i tillegg til en reduksjon i antall psykisk utviklingshemmede over 16 år. Videre viser beregningen av *utgiftsutjevningen* at en har forholdsmessig flere i grunnskolealder enn gjennomsnittet.

En har i flere år hatt en forholdsvis høy nasjonal skatteinngang som både knyttes til høy sysselsetning, overgangsordninger for utbytteuttak og et næringsliv som har hatt høy aktivitet. Dette har også kommet Overhalla til gode. Både via egne skatteinntekter og skatteutjevning fra andre kommuner som har hatt høyere inntekter enn landsgjennomsnittet. I forslag til statsbudsjett er den ekstraordinære skatteinntekten ikke forutsatt videreført, og anslaget bidrar til at det forventes en nedgang kommende år for dette.

Eiendomsskatt/indirekte skatter

Regjeringen foreslår ingen endring i den maksimale skattesatsen for bolig og fritidseiendommer for 2023. Den vil derfor forbli 4 promille. For næringseiendommer 7 promille. Det forventes at Overhalla skal kunne kreve inn i underkant av 11,4 millioner kroner i 2023. Beskatning av *Verker- og bruk* avvikes i 2024, en får sådan en liten nedgang.

Andre generelle statstilskudd

Det forventes i underkant av 900.000 kroner i rentekompensasjon for skole, kirkebygg (orgel), svømmehall, omsorgsboliger og sykeheim, dette avtar noe i økonomiplanen. Konesjonskraftavgiften videreføres med 440.000 kroner i planperioden.

Det er i budsjettet lagt til grunn at en skal bosette 30 flyktninger i 2023 og 55 bosatt i 2022. Samlet er det budsjettet med at en skal kunne få integreringstilskudd for 113 flyktninger. Dette gir en samlet inntekt på i underkant av 22,5 millioner kroner. Refusjonen avsettes til «flyktningefondet» som videre disponeres til utgifter knyttet til integreringen. Det er forutsatt at inntekts og utgiftssiden er like stor for ordningen i planperioden og påvirker sådan ikke budsjettbalansen.

Finansutgifter

For kommende år forventes det at netto finansutgifter skal øke med 7,5 millioner kroner (brutto 7 millioner kroner) i forhold til revidert budsjett for 2022. En bruker med det 9 % av driftsinntektene til netto renter og avdrag. Anbefalt nivå er mellom 2-3%.

Finansutgiftene forventes å øke i kommende år, og vil med foreslåtte investeringer øke i hele planperioden. Langsiktig gjeld vil med en utsettelse av planlagte investeringen bidra til at den samlede gjelden reduseres noe i perioden. Med en gjeldsgrad på rundt 148% i 2023 (anbefalt nivå er på 50-60%) er den fortsatt høy og legger beslag på en vesentlig del av kommunens ressurser.

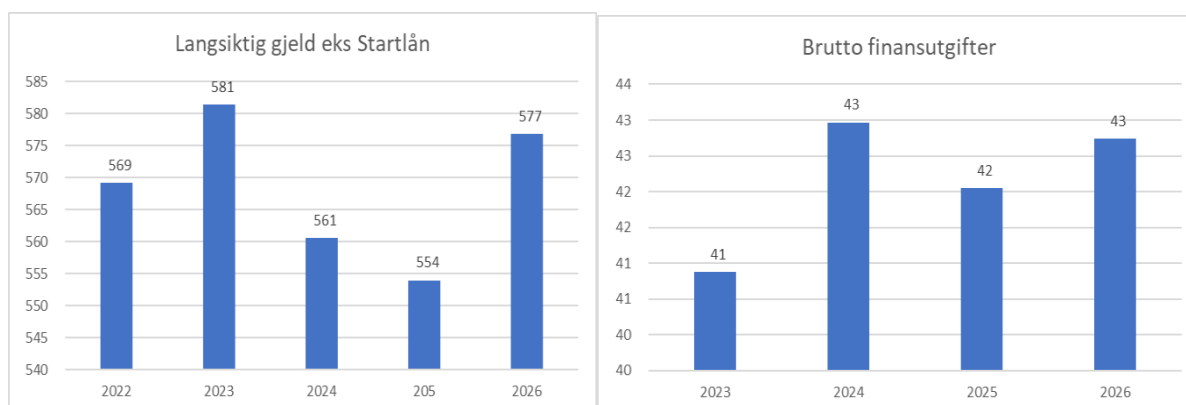

Tiltak:

Som beskrevet i innledningen har budsjettarbeidet i administrasjonen hatt en målsetting om tilnærmet balanse siste året i planperioden. Dette har ført til en rekke forslag til innsparinger som til sammen kan gi tro på tilnærmet balanse i 2026. Et av tiltakene som er tatt inn i kommunedirektørens budsjettforslag er utsettelse og reduksjon av investeringsrammer. Gimle er flyttet fra 2023-2024 til 2026, altså det siste året i planperioden. Ombygging av ungdomsskolen forskyves til 2027, med et forprosjekt i 2026. Samlet gir disse tiltakene en helårlig reduksjon på ca 3,5 millioner kroner i renter og avdrag, og bidrar til at kommunens disposisjonsfond ikke reduseres så kraftig i perioden som tidligere økonomiplan tilsa.

Bruk av og avsetning til fond

I kommunedirektørens forslag til årsbudsjettbudsjett for 2023 er det forutsatt at en skal bruke 11,7 millioner av disposisjonsfondet eks. integreringsordningen. Det er i forslaget til økonomiplan ingen årlige positive driftsresultat (generelt anbefalt 1,75-2 % av samlede driftsinntekter årlig) eller reserveposter i driftsbudsjettet. Skulle det med andre ord komme nye/økte tjenestebehov, eller at de innsparingstiltakene som er foreslått ikke lar seg gjennomføre, vil disse endringene måtte bli dekket med fondsbeholdning. Det medfører over tid økonomisk risiko/sårbarhet og mindre forutsigbarhet for kommunens tjenester. En målsetting for en sunn kommuneøkonomi og langsiktig stabilitet i nivå/kvalitet på tjenestene, bør derfor sikte mot å gradvis bygge opp et årlig positivt netto driftsresultat etter 2026 (første år med gjenopprettet tilnærmet balanse).

Disposisjonsfond (tall i kr 1000)	2023	2024	2025	2026
Bosetting flyktninger	1 660	0	0	0
Helseplattformen	-300	-1 000	-5 000	
Kompetanseutvikling bhg	-149	0	0	0
Saldering ordinær drift	-11 220	-5 500	-2 586	-48
Netto bruk av disp fond	-10 010	-6 500	-7 586	-48
<i>Ordinært disp fond 1/1</i>	<i>60 107</i>	<i>48 438</i>	<i>41 937</i>	<i>34 351</i>
Bruk disp fond eks "flyktningefond".	-11 670	-6 500	-7 586	-48
Saldo 31/12	48 438	41 937	34 351	34 303
Flyktningefond 1/1	2 272	3 932	3 932	3 932
Avsetning	1 660	0	0	0
Saldo pr 31/12	3 932	3 932	3 932	3 932
Samlet disp fond 31/12	52 370	45 869	38 283	38 235

Samlet disposisjonsfond vil ved utgangen av 2023 kunne være på 52 millioner og 38 millioner kroner ved utløpet av planperioden. Ser en isolert på «flyktningefondet» er det forutsatt at integreringstilskudd og utgifter knyttet til integreringen skal gå i balanse fra 2024 og ut perioden. Her er det som tidligere nevnt stor usikkerhet fremover hva angår antall bosettinger og dermed inntekter/utgifter.

Det er videre forutsatt at en skal bruke 3,9 millioner kroner av *bundne driftsfond*. Det vesentligste knyttes til vann og avløp, og gjelder i første omgang vedtatt tiltaksplan for vann- og avløp. Det er forutsatt at selvkosttjenesten ikke skal påvirke budsjettbalansen og er videreført likt i hele planperioden.

Bundne driftsfond (bruk/avsetning)	2023	2024	2025	2025
Gaver sykeheimen	-50	-50	-50	-50
Komp utvikling psykisk helse i grunnskole og vg opplæring	-140	0	0	0
Feietjeneste	-70	-70	-70	-70
Selvkostfond vann	-2 300	-2 300	-2 300	-2 300
Selvkostfond avløp	-1 100	-1 100	-1 100	-1 100
Renovasjon	135	135	135	135
Slam	35	35	35	35
Nærings- og samfunnsutviklingsfond	-422	-272	1 110	1 110
	-3 912	-3 622	-2 240	-2 240

Tabellen under viser hva en *nærings- og samfunnsutviklingsfondet (NTE-fondet)* er planlagt å dekke.

Bunden driftsfond (tall i kr 1000)

Nærings- og samfunnsutviklingsfond	2023	2024	2025	2025
Avsetting i året (80%)	1360	1360	1360	1360
Namdalen regionråd (administrasjon)	-250	-250	-250	-250
Testarena Skogmo	-300	-300	0	0
Bredbåndsutbygging	-750	-750	0	0
Jernbanesti	-332	-332	0	0
Visit Namdal	-150			
Disponering i året	-1782	-1632	-250	-250
Nte fondet Nærings og samfunnsutvikling	-62	-742	-40	662
Nte fond reservefond/ bufferkapital (30%)	2 016	2 424	2 832	3 240
Totalt	1 954	1 682	2 792	3 902

Kommunedirektøren foreslår ut fra en samlet vurdering av kommunens rolle og behovet for strammere økonomisk prioritering at kommunen melder seg ut av Visit Namdalen med virkning fra 2024. Kommunen har nå gjennom selskapet over flere år bidratt økonomisk til å dra i gang aktivitet med tilrettelegging for reiselivsnæringen. Kommunedirektøren ser ikke det som naturlig at kommunen på permanent basis skal dekke årlige driftsutgifter knyttet til denne næringen, men at det i en periode har vært riktig at kommunen har bidratt til å dra i gang et utviklingsarbeid. Nå bør berørte aktører finne andre løsninger for finansiering av videre drift.

Netto driftsresultat

Netto driftsresultat er negativt i hele økonomiplanperioden. Det vil si at inntektene er lavere enn utgiftene, og en må bruke av fond for at budsjettet skal gå balanse. Som en innledningsvis har vært inne på har målsettingen vært å presentere en økonomiplan som går i balanse siste året i økonomiplanperioden. Men videre vil styring av fondsbeholdning for å sikre en «sunn» økonomi være nødvendig. En har også forutsatt at integreringsordningen ikke skal påvirke resultatet 3 siste årene i planen.

Tabellen under hvor en har trukket ut øremerkede ordninger (selvkostområdene) viser siste året i planen at korriger netto driftsresultat er nært null.

Teknisk beregningsutvalg (TBU) anbefaler at en generelt bør ha et overskudd på 1,75 % av driftsinntektene.

	2023	2024	2025	2026
Netto driftsresultat	-13 106 430	-9 306 993	-9 825 993	-2 287 993
Netto avsetninger/ bruk av bundne	3 911 582	3 621 582	2 239 582	2 239 582
Korr netto driftsresultat	-9 194 848	-5 685 411	-7 586 411	-48 411
	-2 %	-1 %	-2 %	0 %

Finansielle måltall

Politiske målsettinger for kommunens økonomiske utvikling og stilling ivaretas via finansielle måltall. Formålet er å synliggjøre hva som skal til for å ha en «sunn» økonomi over tid, og benytte dette som en del av beslutningsgrunnlaget i økonomiplan- og budsjettprosessene.

		2023	2024	2025	2026
Netto driftsresultat i % av driftsinntekter (korr for b fond)	Min 1,75%	-2 %	-1 %	-2 %	0 %
Disposisjonsfond i % av driftsinntekter	Min 5 –10%	9 %	8 %	7 %	6 %
Netto finansutgifter i % av driftsinntekter	Maks 2-3 %	9 %	10 %	10 %	10 %
Netto lånegjeld i % av driftsinntekter (eks startlån)	Maks 50 –60%	148 %	143 %	141 %	147 %
Avvik fra budsjett (bevilgning, drift)	Maks 0,5 –1 %	0 %	0 %	0 %	0

Netto driftsresultat i % av driftsinntektene viser en forbedring i planperioden, men ligger fortsatt under anbefalt nivå. Gjeldsgraden og påfølgende finansutgifter er vesentlig høyere enn anbefalt nivå. Det ene påvirker det andre. Hadde en hatt en gjeldsgrad på anbefalt nivå, ville finansutgiftene vært vesentlig lavere enn i budsjettet. Dette hadde videre påvirket netto driftsresultat. En stor del av kommunens handlingsrom framover er dermed bundet opp i kapitalkostnadene fra gjennomførte investeringer.

Som en har vært inne på tidligere har kommunen hatt en bevisst holdning til styrking av kommunens soliditet. Det er bygget opp et solid disposisjonsfond, men en ser at med nåværende driftsnivå blir fondet raskt brukt opp. Med kommunedirektørens forslag til økonomiplan vil en dempe fondsbruken mye i perioden.

Endringer i drift (Budsjettskjema 1B)

Administrativ organisering

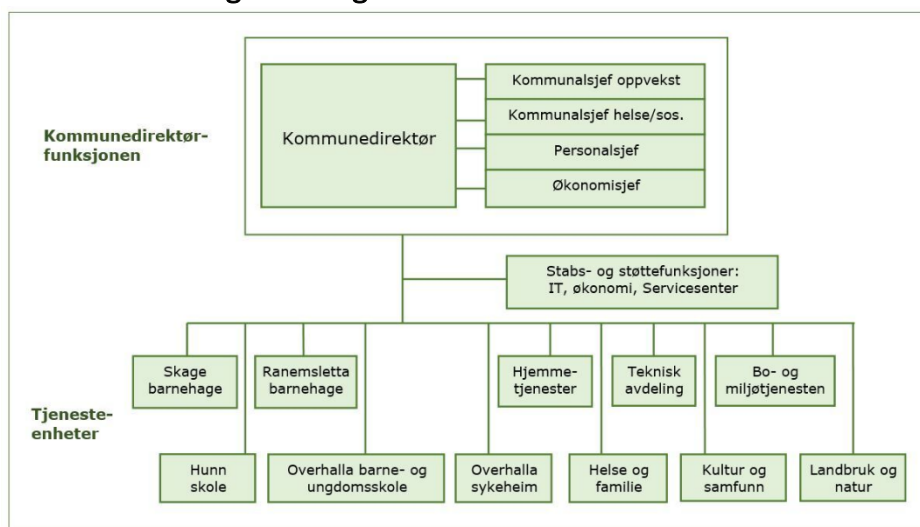

<https://www.overhalla.kommune.no/administrativ-organisering.552290.no.html>

Politiske styringsorganer

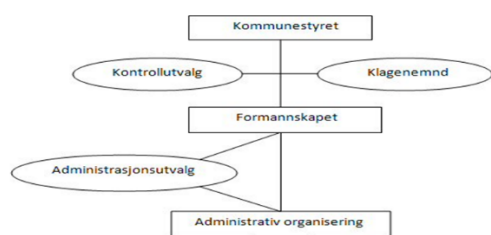

Kommunestyret med 21 medlemmer er øverste politiske organ og fatter vedtak på vegne av kommunen så langt ikke annet av lov eller delegasjonsvedtak. Formannskapet på 7 medlemmer er driftsstyret for kommune. I tillegg er det fast utvalg for plansaker. I tillegg til kontrollutvalg, klagenemnd og administrasjonsutvalg har kommunen eget eldreråd og råd for personer med

funksjonsnedsettelse. Kommunestyret vedtok i november 2021 mandat og sammensetning for et

næringsutvalg. Utvalget har engasjert iNam AS til å bistå arbeidet med å utarbeide en næringsplan. Planen forventes å være ferdig 2023/2024.

Området dekker drift av politisk virksomhet. Det foreslås ingen endringer i løpet av planperioden for denne aktiviteten. Det er avsatt i underkant av 2 millioner kroner til formålet.

Kontroll og tilsyn omfatter utgifter med kontrollutvalg og kommunerevisor, og er budsjettert med 1 million kroner. Dette er i h.h.t. vedtatt forslag i kontrollutvalget.

Tilleggsbevilgningsrammen for økte lønnsutgifter (lønnsoppgjøret) er beregnet å utgjøre 7,5 millioner kroner i 2023 som er en årslønnsvekst på 4,45%. Den er satt til det samme i hele planperioden. I tillegg er det i forslag til statsbudsjett foreslått at lønn over 750.000 kroner påføres 5% ekstra arbeidsgiveravgift for det over. For Overhalla utgjør dette 300.000 kroner som også er avsatt i lønnsreserven.

Periodiseringen av pensjonskostnaden (premieavvik og amortisering av premieavvik) gir en reduksjon av utgift for rammeområdet. Opprinnelig budsjett 2022 viste en pensjonskostnad på 23,9 millioner kroner. Samme til for 2023 er på 24,0 millioner kroner.

Kommunen har utgifter med gjennomføring av valg annenvært år. Dette er hensyntatt i økonomiplanen.

Sentraladministrasjonen med stabs- og støttefunksjoner

Rammeområdet består av kommunedirektørens ledergruppe (kommunedirektør, kommunalsjef oppvekst, kommunalsjef helse og omsorg, økonomisjef, personalsjef), controller, it-sjef, arkivleder, og formannskapssekretær. På området dekkes også 60% frikjøp hovedtillitsvalgt i tråd med avtaleverk. Totalt 9 årsverk (frikjøp HTV ikke inkludert) og en ramme på 18,7 millioner kroner.

Overhalla kommune har så langt bevilget 6,8 millioner kroner i tilskudd til bredbåndsutbygging. Fire områder gjenstår før tilnærmet hele kommunen er utbygd. Anslagsvis vil det gjenstå ca 3 millioner kroner å bruke for en tilnærmet full utbygging. Som et av tiltakene for å redusere bruken av fondsbeholdning foreslår Kommunedirektøren at årlig tilskudd reduseres fra 1,5 millioner kroner i perioden 2023-2024, til årlig 750.000 kroner. Med det forutsettes det større andel statlig tilskudd, eventuelt at brukerne må dekke en større andel ved påkobling. Kommunalt bidrag forutsettes finansiert av «NTE-fondet».

Kommunestyret har bevilget et årlig tilskudd til utviklingsprogrammet «*Testarena Skogmo*» som organiseres av Skogmo industripark. Prosjektet startet i 2022 og skal gå til og med 2024. Det er bevilget et årlig tilskudd på 300.000 kroner som er forutsatt finansiert av «NTE-fondet»

Sommerjobbsentralen har vært utprøvd i 6 år med en årlig ramme på 150.000 kroner. Midlene er brukt til avlønning av ungdom og foreslås videreført.

Kommunedirektøren ble i oktober 2021 delegert myndighet til å tildele tilskudd fra et kommunalt næringsfond. Det ble bevilget en ramme på 200.000 kroner. Det har vært lite etterspørsel etter midlene. Behovet vurderes hittil derfor ikke til å være stort. I en stram prioritering av behov innenfor kommunens driftsrammer, foreslår kommunedirektøren å sette årlig bevilgning til slikt næringsfond til null inntil videre. I kommende næringsplan vil det være naturlig å se samlet på hvilke virkemidler kommunen bør prioritere i en tilrettelegging for næringsutvikling.

Kommunens tilskudd til Midtre Namdal kirkelige fellesråd er foreslått for 2023 å utgjøre kr. 2.440.000, noe som er en økning på 3% fra 2022. Beløpet innebærer at de berørte kommunene i fellesrådet viderefører tilskudd ut fra samme fordelingsnøkkel som tidligere og med samme prosentvise økning. Dette basert på budsjettforslag fra Midtre Namdal kirkelige fellesråd (vedlegg) som er drøftet i årlig felles møte med kommunedirektørene.

Fagområde oppvekst

Totalt er det budsjettert med 141 årsverk og en samlet ramme på 108 millioner kroner. Dette er en netto økning på to årsverk. Rammen omfatter i all hovedsak tjenester til grunnskole og barnehage.

Dimensjonering av ressursene er i stor grad styrt av statlige føringer gjennom krav om minimumsbemanning. Det er budsjettert med 4 lærlinger. De er ett år i barnehage før de flytter over til skole siste år. Det jobbes fortløpende videre med nærvær også i 2022 for fagområdet.

I forbindelse med «Barnevernsreformen» (også kalt oppvekstreformen) jobbes det med en forebyggende plan som legges frem som egen sak til kommunestyret i desember. En skal her arbeide for å forebygge omsorgssvikt og atferdsproblemer hos barn og unge. Økonomisk gir reformen insentiver som over tid skal stimulere til at ressurser som er brukt på barnevernstiltak flyttes til forebyggende arbeid. Dette skal kunne redusere behovet for barneverntjenester. Kommunedirektøren foreslår som en start på dette arbeidet at det avsettes årlig 800.000 kroner som får halvårseffekt i 2023. Tiltakene vil bli nærmere definert via forebyggende plan og vil berøre alle kommunens tjenester som skal samhandle om helhetlige tilbud til barn og unge.

Grunnskole:

I Overhalla er det tre grunnskoler, hvorav to kommunale og en privat. Hunn skole som har 1. – 7. trinn med 180 elever og Overhalla barne- og ungdomsskole med 1. – 10. trinn og 326 elever. I tillegg har man en privat skole for 1. – 10. trinn (Overhalla Montessoriskole) med totalt inntil 60 elever fordelt på barne- og ungdomsskole.

Forutsetningene som er lagt for grunnskolebudsjettet 2022 er en økning på 12 elever og 1,8 årsverk. Kommunen benytter en ressursmodell som sikrer at kommunen oppfyller *norm for lærertetthet* i ordinær undervisning. En lærer skal ikke ha mer enn 15 elever på 1.-4. trinn, og 20 på 5.-7. trinn og 8.-10. trinn.

Budsjettforslaget for grunnskole viser en enhetskostnad per elev på 116.000 kroner (eks. skoleskys og lokaler. Inkl. SFO). Tre årsverk av veksten knyttes til økt spesialpedagogisk undervisning.

Tall for lærertetthet fra foregående år viser at en har hatt noe høyere ressurstildeling enn hva normen krever. For 2023 har en også styrket 1.-4. med 2 årsverk og 2,7 årsverk 8.-10. trinn. Dette for å kunne få til nødvendig klassedeling i enkelte fag og opprettholde dagens valgfag. I tillegg til normkravet skal det tildeles ressurser til tariffbestemmelser.

Kommunal grunnskole	Norm	18/19	19/20	20/21	21/22
Lærertetthet i ordinær undervisning 1.-4. trinn	15	14	15	15	15
Lærertetthet i ordinær undervisning 5.-7. trinn	20	16	14	20	18
Lærertetthet i ordinær undervisning 8.-10. trinn	20	15	17	14	15

Sakkyndige anbefalinger legges til grunn når spesialpedagogiske ressurser tildeles. Her kan det komme endringer fortløpende i skoleåret. I forslag til budsjettet 2023 brukes 33 % av samlede ressurser i skolene (inkl. administrasjon, SFO) til spesialpedagogiske tiltak. Det er avsatt 30,5 årsverk til slik undervisning. Samlet er det for tiden 54 elever som har slike vedtak (økning på 3). I tillegg

finansierer kommunen spesialundervisningen for den privat skole og elever fra Overhalla bosatt i annen kommune med til sammen 3,2 millioner kroner.

Kommunedirektøren ønsker å se på organiseringen av den spesialpedagogiske undervisningen og måten den blir gitt på, med en forventning om reduserte utgifter over tid og slik at Overhalla kommer på tilnærmet landsgjennomsnittsnivå med spesialpedagogisk undervisning. Målet bør kunne nås med gode tilrettelagte tiltak og forebygging.

En har framskrevet dagens spesialpedagogiske behov, hvor en kjenner ressursbehovet til de som årlig går over til videregående skole. For 8.-10. klassetrinn brukes det i dag i underkant av 9 årsverk. I Overhalla gis det ca. 300 årstimer pr elev med spesialpedagogisk undervisning, men gjennomsnittet for landet, Trøndelag og Kostragruppe (4) er på det halve. Med utgangspunkt i det, har en i økonomiplanen hensyntatt ressursbehovet som årlig avvikles. I tillegg forutsatt at nye behov er på nivå med landet og Trøndelag. I tillegg til dette mener kommunedirektøren at det skal kunne være mulig for å se på organisering og forebygging (tidlig innsats), og med det skal det være mulig å ta ut noe økonomisk effekt.

	2023	2024	2025	2026
Avvikling av spes ped		-1 154 000	-2 541 000	-4 375 000
Nye behov (nasjonalt nivå)		325 000	975 000	1 625 000
Organisatorisk endring/forebygging		-750 000	-1 450 000	-1 850 000
Netto endring		-1 579 000	-3 016 000	-4 600 000
Spes ped behov	22 200 000	20 621 000	19 184 000	17 600 000

Kompetansestyrking av lærere i grunnskole foreslås videreført i 2023. Alle som underviser i grunnskolen skal ha relevant undervisning med minimum 30 studiepoeng i norsk, samisk, norsk tegnspråk, matematikk eller engelsk for barnetrinnet og 60 studiepoeng i samme fag på ungdomstrinnet. Det er budsjettet med 3 personer på videreutdanning vårsemesteret og 4 for høsten. Målet er 100% med godkjent utdanning på sikt. Det ytes statlig tilskudd til videreutdanningen, men kommunen bidrar med en liten egenandel. Det er budsjettet med litt i underkant av 200.000 kroner til formålet i 2023 og videre i planperioden.

	15/16	16/17	17/18	18/19	19/20	20/21	21/22
Undervisning med godkjent utdanning (kommunal)	97 %	93 %	99 %	92 %	97 %	96 %	98 %
Undervisning med godkjent utdanning (privat)			62 %	100 %	92 %	84 %	95 %
Trøndelag fylke				92 %	97 %	95 %	98 %
Nasjon	96 %	96 %	96 %	96 %	96 %	96 %	96 %

Ny skole på Hunn ble tatt i bruk fra høsten 2022. Bygget omfatter også ny idrettshall med skytebane i kjelleren. Arbeidet med uteområdet står fortsatt igjen, og det tas sikte på at uteområdet skal kunne bli slutført i løpet av våren 2023 og i tråd med nylig vedtatt netto budsjetttramme for prosjektet på 3,5 mill. kr.

En framskrivning av aldersgruppen 6-15 år viser en forventet økning i kommende år før nedgangen kommer fra 2026. I hovedsak forventes veksten på ungdomstrinnet i kommende år. Dette er en foreløpig prognose. På kort sikt vil nok tallene bli påvirket av et relativt høyt antall bosatte flyktninger.

Utvikling av befolkningen 6-15 år i Overhalla, historiske tall og framskriving fra SSB

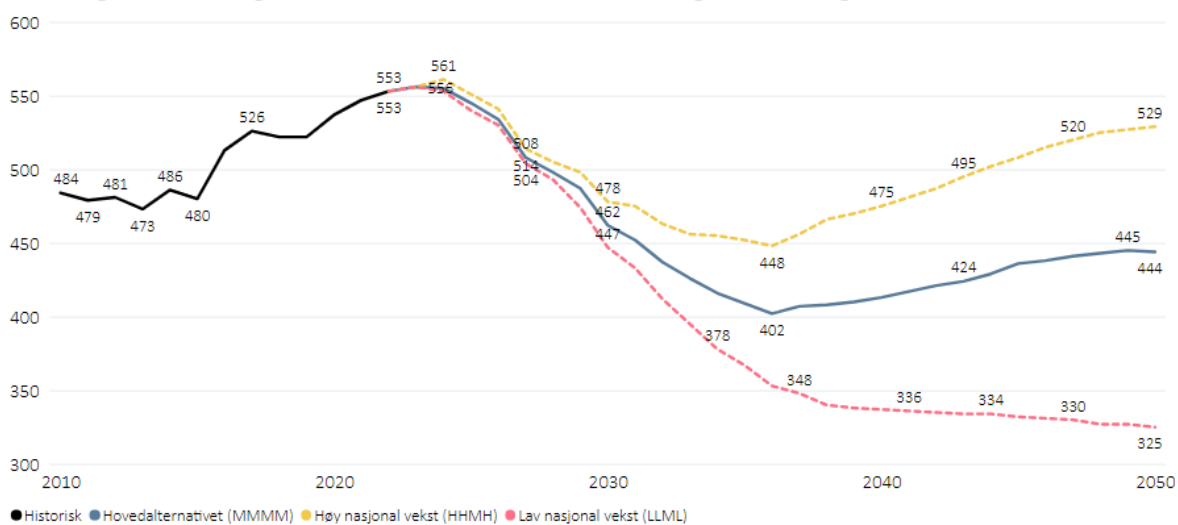

Barnehage:

Kommunen vil for 2023 ha to kommunale barnehager og en privat, i tillegg til at en refunderer noen plasser i private barnehager i nabokommuner (Namsos).

Totalt er det 201 overhallinger som vil ha barnehagetilbud i starten av 2022, nedgang på 15. Barn i alderen 0-2 år skal ha dobbelt så stor ressurs som barn som er 3 år og eldre. Regner en om barnetallet til store barn vil en få en reduksjon på 26 barn (sammenliknet med opprinnelig budsjett for 2022), hvorav 26 i kommunale barnehager.

Kravet til voksentetthet i barnehagene er maksimalt 6 barn per voksen. Samlet for kommunale barnehager er det 5,1 barn pr voksen for 2023 (5,3 2022). I stramme prioriteringer av behov i kommunen og effektiv utnyttelse av tilgjengelige ressurser, bør målet være at vi på sikt får en voksentetthet som tilnærmet er på nivå med nasjonalt nivå for kommunale barnehager. Dette var for 2021 på 5,6 barn per voksen. Kommunedirektøren foreslår i økonomiplanen at en mer ressurseffektiv drift fra 2024. Rammen for barnehagedrift reduseres med 1,4 millioner kroner som tilsvarer 2 årsverk, alternativt redusert tilskudd til private barnehager.

Statistisk sentralbyrås framskriving av forventet antall barn i alderen 2-5 år forventes fortsatt å avta i kommende år. Dette er en aldersgruppe det gjerne vil være vanskelig å ha gode framskrivningstall for. Behovet for barnehageplasser vil på lik linje med grunnskole bl.a. bli påvirket av antall bosatte flyktninger og generell inn-/utflytting.

Utvikling av befolkningen 2-5 år i Overhalla, historiske tall og framskriving fra SSB

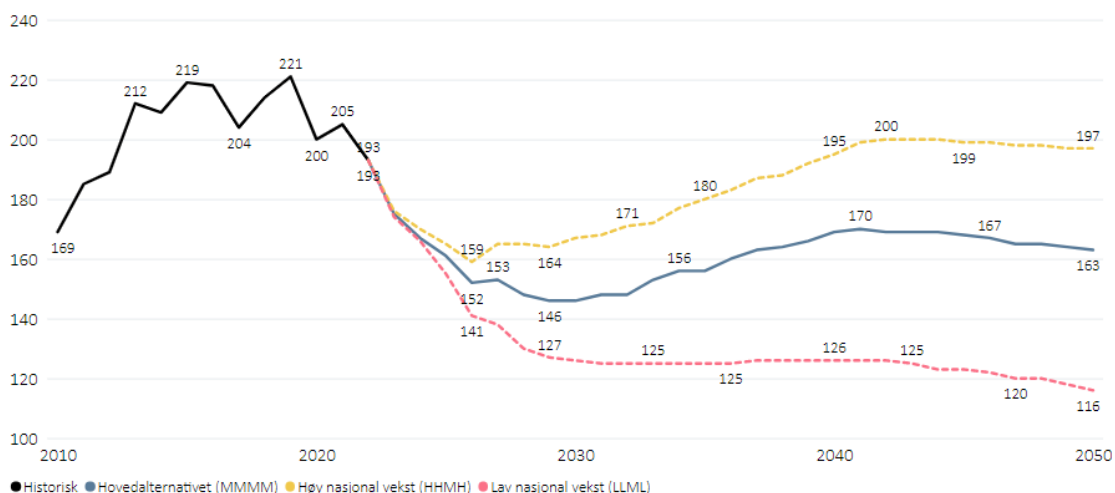

I økonomiplanen er nedgangen som vil påvirke *utgiftsutjevningen* i inntektssystemet for kommunen (rammetilskuddet) ikke hensyntatt. Det er forutsatt at en slik nedgang må dekkes med tilsvarende reduksjon av bemanningen.

I budsjett for 2023 er det tatt høyde for et tilskudd til Gammelstua barnehage på 6,1 millioner kroner og 2,5 millioner i kjøp av plasser fra private barnehager i Namsos kommune. Rammen for dette er uendret i planperioden, men også her må en justere fortløpende i forhold til behovet.

Fagområde helse og omsorg

Fagområdet vil for 2023 ha 114 årsverk innenfor en ramme på 97 millioner kroner. Fagområdet er fordelt på fire enheter. Overhalla sykeheim (institusjon), hjemmetjenesten (hjemmesykepleie og hjemmehjelp), Helse og familie (lege, helsestasjon, psykiatri, rehabilitering, kjøkken) og Bo- og miljøtjenesten.

Nærværarbeid, heltids-/deltidsproblematikk og rekruttering av riktig kompetanse vil også for 2023 være områder med mål om kontinuerlig forbedring. Tall fra 2021 viser at 81% av de som jobbet innenfor helse og omsorg hadde helseutdanning. Det er budsjettet med fem helsefaglæringer for 2022, hvorav to nye starter fra høsten. I tillegg er det tatt høyde for kokkelærling ved sentralkjøkkenet med oppstart fra høsten.

Det er for kommende år tatt høyde for en ekstra kommunalt ansatt legehjemmel. Innenfor helsestasjon foreslås det å øke helsesykepleierressurs knyttet til bosettings- og integreringsarbeidet fra 60 til 100% stilling inntil videre (finansieres med bruk av «flyktningefondet»). En har i mange år kjøpt jordmortjenester fra Helseforetaket. Ressursen har vært 20%. Det er i flere år blitt gitt tilbakemelding om at det har vært utfordrende å få gjort en god nok jobb. Kommunedirektøren ser det som nødvendig at ressursen økes til 40%.

Overhalla sykeheim (institusjon) reduserte i 2020 kapasiteten med fire senger (2,65 årsverk) og har med det en kapasitet på 35 senger. Fra 2022 har kommunen hatt tre nattevakter. Dette er en felles funksjon for hele helse og omsorg som er organisert av sykeheimen. Pr i dag er det kun en pasient som har bodd på sykeheimen i mer enn 2 år. Dette viser at en har oppnådd målsettingen med at en ønsker beboere med større pleietyngde inn på institusjon enn tidligere, og hvor en større andel av brukerne da får tjenester som hjemmeboende. Det er ikke foreslått endringer av kapasitet eller ressurs for institusjon i planperioden.

Med en reduksjon av institusjonsplasser ble mer av omsorgstilbudet styrt over til hjemmebaserte tjenester. Pleietyngde for hjemmebasert pleie har økt. Det ble i budsjettet for 2022 økt ressursen for hjemmetjenesten med 1,6 årsverk for en styrking.

En økning i antall eldre har også gitt en økning i antall med demens. Prognoser viser at økningen vil fortsette. En ønsker å styrke ressursen innenfor området og kommunedirektøren foreslår å avsette ressurser til en 20% stilling som skal kunne utføre pårørendestøtte (veiledning) i en tidlig fase. Demensomsorg blir stadig viktigere, og spesielt med tanke på at personer med demens skal kunne bo hjemme lengst mulig. Det pågår arbeid med revidering av kommunens demensplan.

Bo- og miljøtjenesten har økt en god del i antall årsverk siste år. Dette knyttes til at en har fått flere på avlastning. Den vesentligste del av økningen i årsverk knyttes likevel til særlig ressurskrevende tjenester som tidligere ble kjøpt av private aktører, men som nå blir utført i egenregi. Med flere brukere og flere med mer ressurskrevende behov har oppgaver knyttet til fagledelse (støtte til enhetsleder) også økt. Kommunedirektøren ser det nødvendig å øke den fra 20 til 40% stilling.

Overhalla kommune har i dag ikke bestemt at en skal delta i Helseplattformen, men vi som andre kommuner i Midt-Norge har en opsjon (mulighet) på å ta Helseplattformen i bruk. I budsjett og økonomiplan har vi inntil videre likevel budsjettert med økonomiske konsekvenser ved en tenkt innføring med oppstart av bruken fra 2025. Dette krever at en rundt medio 2023 har gjort vedtak om å utløse opsjonen og starte påkrevd forprosjekt fra og med høsten 2023. Det er avsatt 300.000 kroner til dette i 2023, som økes til 1 million kroner fra 2024, når selve hovedprosjektet da må gjennomføres, noe som forutsetter inngåelse av tjenesteavtale for Helseplattformen innen utgangen av januar 2024. Det er når en inngår tjenesteavtalen at en formelt forplikter kommunen til å innføre Helseplattformen. Hovedprosjektet på 12 måneder må gjennomføres før en mulig oppstart på systemet i februar 2025. Fra 2025 er det avsatt 5 millioner til innføring. I tillegg 8 millioner i investeringsregnskapet som kan lånefinansieres (årlig kapitalkost annuitet ca. 450.000 kroner). Dersom kommunen eventuelt skulle velge å *ikke* innføre Helseplattformen, vil det uansett i planperioden være nødvendig å ta nye kostnader med andre løsninger enn de kommunen bruker i dag, ettersom disse vil bli faset ut i nåværende form. Hvor store kostnader det eventuelt kan innebære er p.t. ikke kjent. Inntil videre representerer budsjetterte kostnader for Helseplattformen det foreløpig beste anslaget vi har for slike løsninger. Det tas sikte på å legge frem sak om Helseplattformen ca. i mai 2023 ut fra skissert fremdriftsplan for namdalskommunene.

Prognosen for innbyggere over 80 år viser en vesentlig økning de kommende år, og det forventes at behovet for helse og omsorgstjenester gradvis vil øke. Det er i økonomiplanen ikke tatt høyde for dette, men at dette vil bli kompensert via de frie inntekter (økte behov i utgiftsutjevningen i inntektssystemet for kommunen).

Fagområde kultur og samfunn

Under enheten er ungdomsbaser, bibliotek, kulturskole, bosettings- og integreringstjeneste og andre kulturaktiviteter (kultursjef) organisert med totalt 7,16 årsverk. Samlet ramme er på 10,8 millioner kroner. Det foreligger ingen forslag om vesentlige endringer av tjenestene for enheten. Kulturmidler videreføres som 2022 med en ramme på 270.000 kroner.

I h.h.t. kulturminneplan er et av tiltakene å legge til rette med benker og informasjonstavler ved Hunn gravhauger. Det er forutsatt 50% ekstern finansiering. Kommunens bidrag blir med det 140.000 kroner og er lagt inn i økonomiplanen i 2024. Rammen for videre arbeide med tilrettelegging av Namdalsbanen til tursti videreføres inntil videre og i påvente av nærmere avklaringer omkring

prosessen med nedlegging av Namsosbanen. Dette i tråd med tidligere økonomiplaner. Årlig ramme er 332.000 kroner og strekker seg til og med 2024. Tiltaket finansieres med bruk av «NTE-fondet».

Overhalla kommune er i dag medlem Museet Midt IKS og har med det en årlig kostnad på 110.000 kroner. Som et av forslagene til utgiftsreduksjoner i en strammere økonomisk prioritering, foreslår kommunedirektøren at en melder seg ut av IKS'et med virkning fra 2026. Kommunen har så langt hatt god nytte av den kompetanse og bistand som vi har fått fra Museet Midt, og en utmeldelse vil gi merkbare negative følger for denne delen av kommunens virksomhet. I en samlet prioritering ser kommunedirektøren det likevel som nødvendig å avvikle kommunens deltakelse i selskapet.

Bosettings- og integreringstjenesten vil trolig bosette over 60-70 flyktninger i 2022 slik det ser ut p.t.. Kommunen har så langt ikke mottatt anmodning fra Integrerings- og mangfolds- direktoratet (Imdi) om antall bosettinger i 2023. Dette vil bli forelagt kommunestyret når den er kjent. Det er for 2023 foreløpig budsjettet med 30 nye og at en bosetter 55 i 2022. Samlet gir dette integreringstilskudd for 113 flyktninger. Dette gir en vesentlig økning i integreringstilskudd for kommende år. Men som tabellen under viser vil også utgiftene øke. En utfordring i bosettingsarbeidet i Overhalla vil være å ha tilstrekkelig med boliger. En del av det som er tilgjengelig i det private markedet vil være noe usentralt, noe som videre øker behovet for transport. I økonomiplanen har en forutsatt at integreringstilskudd og andre tilskudd til integreringsarbeidet dekker utgiftene og ikke påvirker budsjettbalansen. I og med at det knytter seg så mye usikkerhet til denne tjenesten, vil kommunedirektøren orientere kommunestyret fortløpende når tall og prognoser endrer seg.

	2021	RB 2022	2023	2024	2025	2026
Lønn og sosiale kostnader	4 465 776	7 064 513	11 242 119	11 242 119	11 242 119	11 242 119
Introduksjonsstønad	2 093 502	3 600 000	4 750 000	4 750 000	4 750 000	4 750 000
Varer og tjenester	675 177	654 000	1 304 000	1 304 000	1 304 000	1 304 000
Inventar og utstyr	-	-	-	-	-	-
Kjøp av tjenester tolk og opplæring	3 224 020	3 610 000	7 680 000	7 680 000	7 680 000	7 680 000
Økonomisk bidrag livsopphold og overføring andre kommuner	881 999	1 500 000	1 500 000	1 500 000	1 500 000	1 500 000
Sum utgifter	11 340 474	16 428 513	26 476 119	26 476 119	26 476 119	26 476 119
Korrigert for tbf tidlige avsatt krav andre kommuner				- 969 881	- 969 881	- 969 881
Korrigert driftsramme	11 340 474	16 428 513	26 476 119	27 446 000	27 446 000	27 446 000
Refusjon	- 1 241 200	- 1 400 000	- 5 000 000	- 5 000 000	- 5 000 000	- 5 000 000
Integreringstilskudd	- 7 709 100	- 13 410 000	- 22 446 000	- 22 446 000	- 22 446 000	- 22 446 000
Sum tilskudd/ inntekter	- 8 950 300	- 14 810 000	- 27 446 000	- 27 446 000	- 27 446 000	- 27 446 000
Årlig overskudd	2 390 174	1 618 513	- 969 881	-	-	-
Disposisjonsfond inngreperingsordningen (korrigert)	3 950 645	2 332 132	3 302 013	3 302 013	3 302 013	3 302 013

Fagområde teknisk

Under fagområdet organiseres teknisk sjef, byggesaker, plansaker, oppmåling, VAR-tjenestene (vann, avløp og renovasjon), kommunal bygningsmasse og samferdsel (kommunale veier), og budsjettansvar for brann- og redningstjenesten. Namdal brann og redning er et interkommunalt samarbeid med kommunene Grong og Høylandet, med Grong som vertskommune. Det forventes at også Namsskogan inngår i tjenesten fra 2023, men det er p.t. ikke helt avklart.

Det er totalt budsjettet med 26,19 årsverk. Vann og avløp har økt med 50% stilling i forhold til 2022.

Enheten har hatt mange større investeringsprosjekter og plansaker pågående. Dette har utfordret kapasiteten. Investeringsplanene viser at det fortsatt vil være prosjekter, men i noe mindre omfang enn de som er gjennomført.

Det er avsatt 20,4 millioner kroner til drift og vedlikehold av kommunal bygningsmasse. KOSTRA-tall fra 2020 viser at en har ca. 21.800 m² formålsbygg. Pr innbygger er dette noe over lands-

gjennomsnittet og under sammenligningsgruppen. Effektiv drift og systematisk vedlikehold av byggene er et mål. Tallene under viser at en har noe høye renholdskostnader over tid. Kommunedirektøren ønsker med utgangspunkt i sammenlignbare kommuner å se nærmere på dagens renholdsordning med mål om en strammere behovsstyring av renholdet og dermed kostnadsreduksjoner. Bruk av ny teknologi kan være en del av dette. Det foreslås en reduksjon med 1 årsverk fra 2024 som økes til 1,5 årsverk fra 2025. Samlet innsparing er beregnet til 900.000 kroner årlig.

Satsing på energieffektivisering viser resultater, noe tallet pr kvadratmeter viser sammenliknet med andre. Vi har nylig fått tilsagn fra Enova på tilskudd til energieffektiviserende tiltak på kommunale utleieboliger. Kommunedirektøren vil fremme sak i løpet av kommende år når en har fått gjort en nærmere vurdering av muligheter og kostnader.

Energieffektivisering gjennom tett oppfølging og styring av energibruken (behovsstyrt energibruk) i kommunale bygg og anlegg vil ha sterkt fokus videre. Uroen vi ser i energimarkedet for tida med store prisvariasjoner viser tydelig at det er nødvendig å ha et aktivt forhold til energibruk, herunder også lokal fornybar kraft. Langtidsprognoser fra aktører i kraftmarkedet tilsier at det om få år trolig vil bli energiknapphet i Norge og også i Trøndelag. Økende grad av elektrifisering og overgang til fornybare energikilder gjør det også nødvendig å ha fokus på å redusere energibruken så mye som mulig, slik at vi også tar vare på natur når de økende energibehovene fremover skal dekkes. Videre utbygging av fornybar kraft i form av solenergianlegg på kommunale bygg og eiendommer vil være aktuelt å vurdere i planperioden.

Nøkkeltall	Enhet	Overhalla		Kostragruppe 04		Landet uten Oslo		Trøndelag Trööndelage	
		2021	+	2021	+	2021	+	2021	+
Netto driftsutgifter til eiendomsforvaltning i prosent av samlede driftsutgifter (prosent)	prosent	8,1		9,1		9,5		9,8	
Netto driftsutgifter til forvaltning av eiendom per innbygger (kr)	kr	160		363		357		386	
Areal på formålsbygg per innbygger (m2)	m2	6,12		6,69		5,19		5,19	
Utgifter til vedlikehold per kvadratmeter (kr)	kr	70		96		109		113	
Utgifter til driftsaktiviteter per kvadratmeter (kr)	kr	532		621		636		621	
Herav utgifter til renhold (kr)	kr	222		179		172		189	
Herav energikostnader per kvadratmeter (kr)¹	kr	95		151		143		117	

¹ Før 2017 har dette tallet blitt beregnet ut i fra samlet areal av de utvalgte (fylkes)kommunale formålsbyggene kommunen eier og leier. Her ser vi kun utgiftene opp mot arealet kommunen eier.

Rammen for samferdsel er i h.h.t. tidligere økonomiplan økt med en million kroner. En ramme på 6,8 millioner kroner (eks. avskrivning på 2 millioner kroner). KOSTRA-tall fra 2021 viser at vi har en høy andel veier uten fastdekke og at vi bruker en forholdsmessig stor andel av rammen for samferdsel til vedlikehold. Kostnadmessig ble det brukt 119.000 kroner pr km veg, noe som er under landsgjennomsnittet. Det er inngått nye avtaler både for sommer- og vintervedlikehold. Dette er en bransje hvor det har vært en vesentlig prisstigning siste år. Det knyttes derfor noe usikkerhet til hvorvidt rammene er tilstrekkelig.

Nøkkel tall	Enhhet	Overhalla		Kostragruppe 04		Landet uten Oslo		Trøndelag Trøndelag	
		2021	+	2021	+	2021	+	2021	+
Andel km tilrettelagt for syklende som kommunen har ansvaret for av alle kommunale veier (prosent) ³	prosent	14,7		10,6		15,0		15,2	
Andel kommunale veier og gater med belysning av alle kommunale veier og gater (prosent)	prosent	38,2		39,8		61,8		42,2	
Utgifter til vedlikehold av kommunale veier og gater av totale nto. dr.utg. til kommunale veier og gater (prosent) ⁴	prosent	71,7		30,7		21,2		19,4	
Andel kommunale veier og gater uten fast dekke av alle kommunale veier og gater (prosent) ²	prosent	73,5		45,2		26,9		48,5	
Brutto driftsutgifter til samferdsel per innbygger (kr)	kr	2 136		2 014		1 976		2 203	
Brutto driftsutgifter til gatebelysning langs kommunale veier og gater per kilometer belyst vei (kr) ¹	kr	7 423		40 661		25 675		28 321	
Brutto investeringsutgifter til kommunale veier og gater per innbygger (kr)	kr	403		976		1 202		1 455	
Antall km tilrettelagt for syklende som er et kommunalt ansvar (km) ⁵	km	10		271		5 808		615	
Netto driftsutgifter til kommunale veier og gater per innbygger (kr)	kr	2 136		1 729		1 366		1 427	
Netto driftsutgifter til kommunale veier og gater per km (kr)	kr	119 882		99 717		166 720		167 342	

¹ Omfatter blant annet legging av kabler, oppsetting av master og armaturer, inkl. materiell, rehabilitering og utskifting (utskifting av eksisterende luftstrekke til jordkabler, utskifting av master og armaturer, inkl. materiell og utbedring av skader forårsaket av trafikanter), vedlikehold (løpende vedlikehold i henhold til avtale med energiverk, for eksempel utskifting av enkeltlamper, sikringer, tidsur og fotocelle), nettieleie (avtale med nettleier om å føre kraft fra produsent til gatelys) og kraft (kjøp av strøm fra leverandør).

² Enkelte kommuner kan ha inkludert lengden på gang- og sykkelveier i tallene over antall kilometer kommunale veier og gater med fast dekke. I tillegg har noen kommuner andre tall for lengden av det kommunale vei- og gatenettet enn det som framgår av registerdata fra Vegdirektoratet. Dette kan føre til at prosentandelen uten fast dekke kan avvike fra andre kilder for noen kommuner, og i noen tilfeller overstige 100 prosent.

³ Omfatter sykkelveier, kombinerte gang- og sykkelveier, egne sykkelfelt og tiltak i gater med fartsgrense skiltet 30 km/t eller 40 km/t som inngår i et sykkelveinett. Tosidige sykkelfelt inngår med 1*veilengden. Fortau langs kommunal vei inngår ikke.

⁴ Andelen som kommunene bruker til vedlikehold på kommunale veier og gater ble publisert for første gang per 15. juni 2017. Tallene må brukes med varsomhet, siden ikke alle kommunene fører på relevante arter for vedlikehold.

⁵ Omfatter sykkelveier, kombinerte gang- og sykkelveier, egne sykkelfelt og tiltak i gater med fartsgrense skiltet 30 km/t eller 40 km/t som inngår i et sykkelveinett. Tosidige sykkelfelt inngår med 1*veilengden. Fortau langs kommunal vei inngår ikke.

Landbruk og natur

Vi har felles landbruksforvaltning med Grong kommune. Overhalla er vertskommune. Den nye enheten består av 6,7 årsverk og en budsjetttramme på 5,7 millioner kroner. Overhallas andel på 62 % utgjør 3,4 millioner kroner. Utgangspunktet for samarbeidet har primært vært å kunne utvikle en sterkere faglig tjeneste. Over tid vil det også være et prioriteringsspørsmål om samlet ressursbruk. Det er i økonomiplanen forutsatt at tjenesten skal kunne redusere med 0,7 årsverk fra 2026. Overhallas andel utgjør dette 300.000 kroner.

Det er i Overhalla ved utgangen av 2021 265 (nedgang på 3) landbrukseiendommer, hvorav 121 (nedgang på 2) jordbruksbedrifter som er bedrifter som dyrker jord- og hagebruksvekster og har husdyrhold.

Vi er i oppstarten av en prosess for utarbeidelse av en felles strategisk plan for Overhalla og Grong, som grunnlag for videre prioriteringer av satsinger og tiltak med den felles tjenesten man har etablert.

Samarbeidstjenester Namsos

De fleste samarbeidsordningene en hadde i tidligere Midtre Namdal samkommune ble videreført i nye samarbeidsordninger med Namsos som vertskommune fra 1.1.2020.

Tabellen under viser en sammenlikning av utgiftene innen samarbeidsområdene.

Samarbeidstjenester Namsos kommune	2021	2022	2023	Endring	
IT infrastruktur	1 648	1 855	2 657	802	43 %
Økonomi Samkommunen	353	409	557	148	36 %
Lønn/regnskap	2 024	2 051	2 123	72	4 %
Ppt i grunnskolen	2 301	2 334	2 346	12	1 %
Kommuneoverlege	428	451	546	95	21 %
Legevakt	2 729	2 825	2 915	90	3 %
Nav - administrasjon	2 222	2 127	2 122	-5	0 %
Barneverntjenester	3 517	4 110	4 057	-53	-1 %
Barneverntiltak i familien	7 600	8 175	10 575	2 400	29 %
Felles helse og omsorgprogram	323	333	344	11	3 %
Tiltaksbudsjett Nav	1 800	2 138	2 638	500	23 %
Bostøtte		100	100	0	0 %
Legevaktsbord		564	586	22	4 %
	25 106	27 472	31 566	4 094	0

Samlede kostnader for barnevernet øker for Overhallas del med 2,4 millioner kroner for kommende år. Noe av dette knyttes til barnevernsreformen («Oppvekstreformen»). Gjennom reformen har kommunene fått fullt økonomisk ansvar for ordinære fosterhjem. Det er blitt økte kommunale egenandeler for bruk av spesialiserte fosterhjem, institusjon og akuttiltak, mens egenandelen for spesialiserte hjelpetiltak reduseres.

Vi har fire barnevernstiltak som vil kunne avsluttes i løpet av økonomiplanperioden. Siste året i planen utgjør dette 5,3 millioner. Dette er lagt inn som en reduksjon i perioden. I KOSTRA sammenheng har Overhalla forholdsvis høye barnevernskostnader. En har i økonomiplanen forutsatt at vi fortsatt vil få noen nye brukere. Fra 2023 er det lagt inn en årlig økning på 250.000 kroner (tilsvarer ca. en fosterhjemsplassing per år).

	2023	2024	2025	2026
Avvikling av barevnetstilsk	0	-3 040 000	-3 040 000	-5 297 000
Nye behov	0	250 000	500 000	750 000
Netto endring	0	-2 790 000	-2 540 000	-4 547 000
Tiltaksbudsjett barnev Overhal	10 575 000	7 785 000	8 035 000	6 028 000

Gebyrutvikling (gebyrregulativet vedlegg)

Generelt for regulativet er at samfunnet nå opplever en del ekstraordinære økninger på kostnader grunnet ekstraordinære forhold. Tidligere år har en lagt kommunal deflater til grunn og denne har erfaringsvis vært på ca. 2,5 % pr år. For 2023 er anslagene fra sentrale myndigheter at deflator (lønns-og prisstigningen) vil være på ca. 3,7 %. For poster som justeres med den generelle satsen foreslås det at man regulerer disse med 3,5 % i tråd med forventet deflator. Det vil i tillegg kommenteres kort nedenfor gebyrene på de enkelte områdene.

Vann og avløp

Selvkosttjenesten vann har i flere år gått med overskudd som har blitt avsatt til eget selvkostfond. Som følge av det ble det for året 2022 foreslått å holde satsene for vann uendret. I løpet av 2022 har kostnadene økt vesentlig, og en opplever nå også en økning i sentralbankens styringsrente. Dette medfører økte kostnader for kommunen, samtidig som er det satt av penger til bruk på utarbeidelse

av en hovedplan for både vann og avløp. Dette medfører samlet sett at en må øke bruk av fond for å ha inndekning i kommende år. For året 2023 foreslås en økning på 10%

Avløpsområdet rammes også av ovennevnte kostnadsøkning og renter samtidig som det også er besluttet å benytte fondsmidler til finansiering av hovedplan. I tillegg påvirkes området av foreslått økning i slamavgift, da kommunalt slam blir innsamlet og behandlet av MNA. Da fondet for avløp er vesentlig lavere ved inngangen og utgangen av 2022 enn vann, er det også behov for en større økning i gebyret på avløp. Det foreslås en økning på 20%, sammenlignet med 2022.

Selvkostfondene er bygd slik at kommunen er pålagt å disponere disse i løpet av fireårsperiode.

Slamavgift

Midtre Namdal avfallsselskap er ansvarlig for å drifte slamtømming. Selskapet har kommet med forslag til økt betalingssatser på 9%. Ordningen har disponert hele selvkostfondet, og hadde et underskudd på ca. 50 000 ved inngangen til 2022. Økte satser fra MNA og med inndekning av deler av underskuddet og kommunens administrative kostnader tilsier en økning av betalingssatsene med 9,5 %.

Feiing

Overhalla er tilsluttet en felles feiertjeneste som er organisert under *Namdal brann og redning*, hvor Grong er vertskommune.

Ordningen har gått med noe overskudd i noen år, og en har bygd opp noe fondsbeholdning. Forslag til budsjett fra Grong kommune viser at man forventer en reduksjon i kostnader for året 2023. (reduksjon fra 890' til 760' for overhalla kommune sin del.) For å sikre at fondsmidlene blir benyttet innenfor en 4 årsperiode foreslås det å senke gebyret for 2023 med 15%.

Renovasjon

Midtre Namdal avfallsselskap har på vegne av kommunene i Namdalen ansvar for renovasjonsordningen. MNA fremmer også forslag til betalingssatser. Satsene for 2023 påvirkes i stor grad økte drivstoffpriser, noe som har bidratt til en stor økning i de indekser som regulerer gjeldende kontrakter. Tillegg til kostnader fra MNA må Overhalla kommune dekke interne kostnader også hos kommunen. Det foreslås en økning av gebyret ordinære boliger med 13,5% og 18% for fritidsboliger.

Utleie kommunale boliger

Det foreslås en økning på 3,5 % i husleieprisene for 2022. Prisøkning for eksisterende leietakere vil ikke øke mer enn de rammer som husleieloven tillater for de boliger/kontrakter der prisen foreslås økt.

Utleie lokaler

Betalingssatsene foreslås økt for utleie av kommunale utleielokaler med 3,5 %. I 2019 ble følgende tilføyelse tatt inn i regulativet. Det foreslås at dette beholdes også for 2023.

«Som et viktig folkehelseiltak har Overhalla kommunestyre vedtatt at det skal være gratis halleie for barneidrett i kommunale idrettsanlegg. Bestemmelsen gjelder for barn og unge tom fylte 19 år som deltar i på aktiviteter i regi av frivillige lag og foreninger som er registrert i Overhalla kommune. Derimot ikke dersom det leies for kommersielle arrangement/ virksomheter eller private som barnebursdager e.l. Øvrige som ønsker å leie skal betale i henhold til regulativ.»

Tekniske tjenester (etter plan og bygningslov og matrikkelloven mm)

Kommunedirektøren har i sitt forslag til budsjett for 2023 foreslått en økning på 3,5 % i forhold til 2022 satsene. En har i 2022 gjennomgått beregninger knyttet til byggesaksbehandling og omarbeidet denne delen av avgifts regulativet. Flere av produktgruppene i denne delen av regulativet er derfor nye for året.

Oppvekst

Barnehage

Overhalla kommune følger regjeringens makspris for barnehager. Ny sats gjelder fra 1. januar 2023. Ved endringer i året vil en også følge forskriftens maksimalpriser for barnehager vedtatt av Stortinget. Samme prosentvis fordeling på reduserte plasser følger samme fordeling som for 2022.

Skolefritidsordning (SFO):

Administrasjonene foreslår å redusere antall alternativer for bruk av SFO til to mulige valg. En for timer opp til og med 12, og en for 13 timer og oppover. Årsaken til endringen er knyttet til at det nå er innført gratis kjernetid for første klasse. Gratis kjernetid gjelder inntil 12 timer pr. uke.

En ser også at merkostnaden ved å velge det som for 2022 har vært en langtidsplass (20 timer og oppover pr. uke), har vært uforholdsmessig høy med tanke på antallet timer som blir tilgjengelige.

Det foreslås eksisterende endringene trer i kraft i forbindelse med nytt skoleår 23/24. Eksisterende modell videreføres ut skoleåret 22/23.

Helse og omsorg

Kommunedirektøren foreslår også her en økning på 3,5 %. Satser som er fastsatt av Storting vil bli i.h.h. til vedtak.

Det er fjernet enkelte produktlinjer knyttet til legetjenester og fysioterapi der kommune har fastsatt egne egenandelssatser. Dette foreslås at disse beregnes etter forskrift om betaling for kommunale helse- og omsorgstjenester. Egenandelsberegningen gjennomføres etter forskriftens kap. 3 (gjengitt nedenfor).

«Egenandelen skal i det enkelte tilfelle svare til forskjellen mellom den honorarsats som til enhver tid gjelder etter avtale mellom staten og Den norske legeforening, respektive Norsk Fysioterapeutforbund/Norsk Manuellterapeutforening/Privatpraktiserende Fysioterapeuters Forbund, og folketrygdens refusjonssats.»
(Forskrift om egenandel for kommunal legehjelp og fysikalsk behandling).

Frisklvsresept, mestringskurs (bra mat, kid, kib mm) er skjønnsmessig fastsatt til hhv kr. 500 og 600.

Miljø og Landbruk

Satser er økt med 3,5%. Det er også tatt inn en timesats som benyttes ved fakturering etter medgått tid.

Vedlegg:

Årsbudsjett og økonomiplan 2023-2026

Bevilgningsoversikt– drift (årsbudsjett og økonomiplan 2022-2025)

	Regns 2021	Budsj 2022	Budsj 2023	ØP 2024	ØP 2025	ØP 2026
Bevilgningsoversikt - drift (regnskap)						
1 Rammetilskudd	164 146 178	165 900 000	177 675 000	179 387 000	178 133 000	178 135 000
2 Inntekts- og formuesskatt	103 966 081	104 352 000	104 764 000	104 764 000	104 764 000	104 764 000
3 Eiendomsskatt	11 284 144	11 200 000	11 378 000	11 338 000	11 338 000	11 338 000
4 Andre generelle driftsinntekter	9 842 921	11 551 000	24 584 000	24 584 000	24 584 000	24 584 000
5 Sum generelle driftsinntekter	289 239 324	293 003 000	318 401 000	320 073 000	318 819 000	318 821 000
6 Sum bevilgninger drift, netto	261 537 000	272 755 055	295 981 430	291 431 993	290 450 993	281 821 993
7 Avskrivninger	15 940 792	15 940 791	21 931 474	21 931 474	21 931 474	21 931 474
8 Sum netto driftsutgifter	277 477 792	288 695 846	317 912 904	313 363 467	312 382 467	303 753 467
9 Brutto driftsresultat	11 761 532	4 307 154	488 096	6 709 533	6 436 533	15 067 533
10 Renteinntekter	1 579 878	1 570 000	2 905 000	2 570 000	2 152 000	1 753 000
11 Utbytter	1 608 677	1 700 000	1 700 000	1 700 000	1 700 000	1 700 000
12 Gevinster og tap på finansielle omløpsmidler	0	0				
13 Renteutgifter	11 097 698	13 205 000	19 291 000	20 083 000	19 398 000	18 568 000
Endring renter (eks VA)			1 300 000	1 700 000	2 000 000	3 000 000
14 Avdrag på lån	13 130 000	16 408 000	20 290 000	21 185 000	20 648 000	21 172 000
15 Netto finansutgifter	-21 039 143	-26 343 000	-36 276 000	-38 698 000	-38 194 000	-39 287 000
16 Motpost avskrivninger	15 940 792	15 940 792	21 931 474	21 931 474	21 931 474	21 931 474
17 Netto driftsresultat	6 663 181	-6 095 054	-13 856 430	-10 056 993	-9 825 993	-2 287 993
Disponering eller dekning av netto driftsresultat						
18 Overføring til investering	1 567 284	765 000	815 000	815 000		
19 Avsetninger til bundne driftsfond	14 460 478	1 385 000	1 530 418	1 530 418	1 530 418	1 530 418
20 Bruk av bundne driftsfond	16 356 677	3 096 209	5 442 000	5 152 000	3 770 000	3 770 000
21 Avsetninger til disposisjonsfond	25 050 698	9 410 000	22 446 000	22 446 000	22 446 000	22 446 000
22 Bruk av disposisjonsfond	18 058 602	14 558 845	33 205 848	29 696 411	30 032 411	22 494 411
24 Sum disponeringer eller dekning av netto driftsresultat	-6 663 181	6 095 054	13 856 430	10 056 993	9 825 993	2 287 993
25 Fremført til inndekning i senere år (merforbruk).	0	0	0	0	0	0
					-	-
Oversikt over samlet budsjettavvik og årslutningsdisposisjon §5-9						
17 Netto driftsresultat	6 663 181	-6 095 054	-13 856 430	-10 056 993	-9 825 993	-2 287 993
18 Overføring til investering	-1 567 284	-765 000	-815 000	-815 000	0	0
19 Netto avsetninger til eller bruk av bundne driftsfond	1 896 199	1 711 209	3 911 582	3 621 582	2 239 582	2 239 582
	328 915	946 209	3 096 582	2 806 582	2 239 582	2 239 582
Netto avsetting disposisjonsfond (+)	6 992 096	-5 148 845	-10 759 848	-7 250 411	-7 586 411	-48 411
herav flyktningen			407 606	407 606	407 606	407 606
			- 11 167 454	- 7 658 017	- 7 994 017	- 456 017
Korr netto dr resultat			- 9 944 848	- 6 435 411	- 7 586 411	- 48 411

Sum bevilgninger – drift (årsbudsjett og økonomiplan 2023-2026)

Bevilgningsoversikt - drift	Regns 2021	Budsj 2022	Budsj 2023	ØP 2024	ØP 2025	ØP 2026
Politiske styringsorganer	-3 657 693	8 610 781	-3 086 966	-3 164 966	-3 086 966	-3 164 966
<i>Netto avs. til eller bruk av bundne fod</i>	<i>-250 000</i>	<i>-250 000</i>	<i>-250 000</i>	<i>-250 000</i>	<i>-250 000</i>	<i>-250 000</i>
<i>Netto avs. Til eller bruk av disposisjonsfond</i>	<i>0</i>	<i>0</i>	<i>0</i>	<i>0</i>	<i>0</i>	<i>0</i>
Stabs- og støttefunksjoner	17 189 510	17 803 662	17 894 248	18 594 248	21 094 248	16 594 248
<i>Netto avs. til eller bruk av bundne fod</i>	<i>-649 482</i>	<i>-1 800 000</i>	<i>-1 050 000</i>	<i>-1 050 000</i>		
<i>Netto avs. Til eller bruk av disposisjonsfond</i>	<i>-3 263 384</i>	<i>-1 119 000</i>	<i>-552 407</i>	<i>-2 912 288</i>	<i>-6 912 288</i>	<i>-1 912 288</i>
Fagområde oppvekst	97 725 342	96 695 483	108 241 728	106 600 291	103 763 291	102 179 291
<i>Netto avs. til eller bruk av bundne fod</i>	<i>-392 858</i>		<i>-140 000</i>	<i>0</i>	<i>0</i>	<i>0</i>
<i>Netto avs. Til eller bruk av disposisjonsfond</i>	<i>-3 263 384</i>	<i>-3 152 000</i>	<i>-7 189 495</i>	<i>-7 040 058</i>	<i>-7 040 058</i>	<i>-7 040 058</i>
Fagområde helse og omsorg	84 619 249	85 712 171	96 957 261	97 207 261	97 207 261	97 207 261
<i>Netto avs. til eller bruk av bundne fod</i>	<i>-32 562</i>	<i>-156 000</i>	<i>-50 000</i>	<i>-50 000</i>	<i>-50 000</i>	<i>-50 000</i>
<i>Netto avs. Til eller bruk av disposisjonsfond</i>	<i>-1 321 371</i>	<i>-824 000</i>	<i>-1 009 180</i>	<i>-1 009 180</i>	<i>-1 009 180</i>	<i>-1 009 180</i>
Fagområde kultur og samfunn	9 543 388	10 773 920	14 460 556	14 600 556	14 128 556	14 018 556
<i>Netto avs. til eller bruk av bundne fod</i>	<i>-391 465</i>	<i>-332 000</i>	<i>-332 000</i>	<i>-332 000</i>	<i>0</i>	<i>0</i>
<i>Netto avs. Til eller bruk av disposisjonsfond</i>	<i>-512 0379</i>	<i>-6 224 000</i>	<i>-9 324 474</i>	<i>-9 324 474</i>	<i>-9 324 474</i>	<i>-9 324 474</i>
Fagområde teknisk	26 333 554	22 725 612	27 729 465	26 599 465	26 099 465	26 049 465
<i>Netto avs. til eller bruk av bundne fod</i>	<i>-947 007</i>	<i>-534 000</i>				
<i>Netto avs. Til eller bruk av disposisjonsfond</i>	<i>-1 772 000</i>	<i>-60 000</i>	<i>-60 000</i>	<i>-60 000</i>	<i>-60 000</i>	<i>-60 000</i>
Fagområde landbruk og natur	3 101 538	3 339 426	3 700 138	3 700 138	3 700 138	3 400 138
<i>Netto avs. til eller bruk av bundne fod</i>	<i>14 519</i>	<i>0</i>	<i>-3 449 582</i>	<i>-3 299 582</i>	<i>-3 299 582</i>	<i>-3 299 582</i>
<i>Netto avs. Til eller bruk av disposisjonsfond</i>		<i>0</i>				
Skatter, rammetilskudd, renter og avdrag	-2 315 248	-1 960 000	-2 981 000	-2 981 000	-2 981 000	-2 981 000
<i>Netto avs. til eller bruk av bundne fod</i>	<i>752 656</i>	<i>1 360 000</i>	<i>1 360 000</i>	<i>1 360 000</i>	<i>1 360 000</i>	<i>1 360 000</i>
<i>Netto avs. Til eller bruk av disposisjonsfond</i>	<i>23 771 375</i>	<i>9 301 000</i>	<i>11 225 708</i>	<i>16 945 589</i>	<i>19 859 589</i>	<i>22 397 589</i>
Samarbeidsordninger Namsos	28 997 360	29 054 000	33 066 000	30 276 000	30 526 000	28 519 000
<i>Netto avs. til eller bruk av bundne fod</i>		<i>0</i>				
<i>Netto avs. Til eller bruk av disposisjonsfond</i>	<i>-4 285 000</i>	<i>-3 100 000</i>	<i>-3 100 000</i>	<i>-3 100 000</i>	<i>-3 100 000</i>	<i>-3 100 000</i>
	261 537 000	272 755 055	295 981 430	291 431 993	290 450 993	281 821 993

Bevilgningsregnskap – investering (årsbudsjett og økonomiplan 2023-2026)

Bevilgningsoversikt Investering	Regns 2021	Budsj 2022	Budsj 2023	ØP 2024	ØP 2025	ØP 2026
Investeringer i anleggsmidler	118 586 062	83 163 000	49 827 000	3 100 000	20 350 000	57 850 000
Tilskudd til andres investeringer	16 110	0	700 000	0	0	0
Investeringer i Aksjer og andeler	718 639	765 000	815 000	815 000	815 000	815 000
Utlån av egne midler		0	0	0	0	0
Avdrag på lån		0	0	0	0	0
Sum investeringsutgifter	119 320 811	83 928 000	51 342 000	3 915 000	21 165 000	58 665 000
<i>Finansiert slik:</i>						
Kompensasjon for merverdiavgift	21 744 671	12 678 000	3 710 000	100 000	3 600 000	11 100 000
Tilskudd fra andre	1 556 804	40 385 000	12 838 000	0	0	0
Salg av varige Driftsmidler	3 767 397	2 050 000	2 550 000	3 550 000	3 550 000	3 550 000
Salg av Finansielle Anleggsmidler	380 351	0	0	0	0	0
Utdeling fra Selskaper	0	0	0	0	0	0
Mottatte avdrag på utlån av egne midler	0	0	0	0	0	0
Bruk av lån	91 809 301	29 050 000	32 429 000	450 000	14 015 000	44 015 000
Sum investeringsinntekter	119 258 524	84 163 000	51 527 000	4 100 000	21 165 000	58 665 000
Videreutlån	16 493 260	10 000 000	15 000 000	5 000 000	5 000 000	5 000 000
Bruk av lån til videreutlån	16 493 260	10 000 000	15 000 000	5 000 000	5 000 000	5 000 000
Avdrag på lån til videreutlån	3 069 525	2 800 000	2 800 000	2 800 000	2 800 000	2 800 000
Mottatte avdrag på videreutlån	3 069 525	2 800 000	2 800 000	2 800 000	2 800 000	2 800 000
Netto utgifter videreutlån	0	0	0	0	0	0
Overføring fra drift	1 567 284	765 000	815 000	815 000	0	0
Netto avsetning til eller bruk av bundne fond	0	0	0	0	0	0
Netto avsetninger til eller bruk av ubundet fond	-1 504 997	-1 000 000	-1 000 000	-1 000 000	0	0
Dekning av tidligere års udekket tap	0	0	0	0	0	0
Sum overføring fra drift og netto avsetninger	62 287	-235 000	-185 000	-185 000	0	0
Fremført til inndekning i senere år (udekket beløp)		0	0	0	0	0

Investering i Anleggsmidler(Tall i hele 1000)	Budsj 2022	Budsj 2023	ØP 2024	ØP 2025	ØP 2026
Hunn Skole 2020-2023 og Paviljong	51 000 000	5 625 000	0	0	0
Anskaffelse av boliger	3 000 000	20 000 000	0	0	0
Kjøp av bolig Ranemsvegen 5	0	0	0	0	0
Innkjøp av Elbiler	400 000	400 000	400 000	400 000	400 000
Tilbakeføring momskompensasjon 6 mannsbolig	250 000	250 000	250 000	0	0
Atrium Overhalla Helsecenter	0	0	0	0	0
Barlia Utvikling av området	1 375 000	0	0	0	0
18 omsorgsboliger i ferjemannsvegen	0	0	0	0	0
Veg skage industriområde	188 000	0	0	0	0
Gimle	19 000 000	0	0	0	55 000 000
Flyfotografering og kartlegging 2020-2022	200 000	0	0	0	0
Implementering av ny arkivkjerne	100 000	0	0	0	0
Nytt utlånssystem Horisonten	150 000	150 000	0	0	0
Nytt Kostdatasystem Overhalla sentralkjøkken	250 000	0	0	0	0
Nytt saksbehandlingssystem	625 000	0	0	0	0
Ny Bassengduk Svømmehall (KSAK 6/22)	0	0	0	0	0
Parkeringsplass Svalia (KSAK 54/21)	0	0	0	0	0
Digitalisering av kommunens plansaksregister	0	275 000	0	0	0
Innkjøp av Gressklippere	0	475 000	0	0	0
Ombygging takkonstruksjon Ranemsletta barnehage	0	314 000	0	0	0
Renovering 2 stk Utleieboliger, Grovin 1.	0	1 500 000	0	0	0
Detaljprosjektering veg Bjønnes industriområde	0	438 000	0	0	0
Helseplattformen	0	0	0	10 000 000	0
Helse takheiser	0	750 000	0	0	0
Helse - Bygg	0	0	500 000	8 000 000	0
Nøddagregat Adm.Bygget	0	1 500 000	0	0	0
Ombygging ungdomskole	0	0	0	0	500 000
Grunnerverv Hunnaåsen	0	0	0	0	0
Opparbeidelse Hunnaåsen boligfelt	0	7 500 000	0	0	0
Sum Ordinære investeringer	76 538 000	39 177 000	1 150 000	18 400 000	55 900 000
Vann og avløp					
Opparbeidelse av vann og avløp Hunnaåsen Boligfelt	0	2 000 000	0	0	0
Vannmåler og GPS	0	0	0	0	0
Forprosjekt Forsterket vannforsyning Bjønnes industriområde	0	100 000	0	0	0
Ledningsnett Beite på Skage	400 000	400 000	0	0	0
Ny vannledning over Bertnem bru	400 000	0	0	0	0
Nytt Membranfilter Rigg B	1 000 000	0	0	0	0
VA bil EL	525 000	0	0	0	0
Utbygging Ryggahøda - Hammerkorsen	0	0	0	0	0
Pumpestasjon avløp	3 800 000	4 500 000	1 000 000	1 000 000	1 000 000
Utsifting av avløpsledninger - årlig prosjekt	300 000	300 000	500 000	500 000	500 000
Utsifting av vannledninger - Årlig prosjekt	0	0	250 000	250 000	250 000
Overbygg pumpestasjoner	200 000	200 000	200 000	200 000	200 000
Oppgradering vann og Avløp Hunn Sentrum (KSAK 53-21)	0	1 300 000	0	0	0
Overvannstiltak Skageåsen og hunnaåsen (KSAK 60/18)	0	1 350 000	0	0	0
Utbygging Kommunalt vann Reinbjør (KSAK 49/21)	0	500 000	0	0	0
Flasnes trykkøkningsanlegg (KSAK 7/20)	0	0	0	0	0
Sum Investering Selvkostområder	6 625 000	10 650 000	1 950 000	1 950 000	1 950 000
Sum investering i Anleggsmidler	83 163 000	49 827 000	3 100 000	20 350 000	57 850 000
Sum tilskudd til andres investering	0	700 000	0	0	0
Innskudd KLP	765 000	815 000	815 000	815 000	815 000
Sum investeringstugifter	83 928 000	51 342 000	3 915 000	21 165 000	58 665 000

Driftsinntekter	Regns 2021	Budsj 2022	Budsj 2023
1 Rammetilskudd	164 146 178	165 900 000	177 675 000
2 Inntekts- og formuesskatt	103 966 081	104 352 000	104 764 000
3 Eiendomsskatt	11 284 144	11 200 000	11 378 000
4 Andre skatteinntekter	544 032	440 000	442 000
5 Andre overføringer og tilskudd fra staten	9 298 889	11 111 000	24 142 000
6 Overføringer og tilskudd fra andre	47 099 917	21 245 495	24 670 690
7 Brukerbetalinger	17 073 147	15 983 000	16 823 000
8 Salgs- og leieinntekter	29 067 609	28 409 274	31 891 124
9 Sum driftsinntekter	382 479 997	358 640 769	391 785 814
<i>Driftsutgifter</i>			
10 Lønnsutgifter	185 248 961	184 459 800	196 750 592
11 Sosiale utgifter	29 348 378	32 604 124	34 608 452
12 Kjøp av varer og tjenester	107 324 642	103 987 400	120 965 200
13 Overføringer og tilskudd til andre	32 855 692	17 341 500	17 042 000
14 Avskrivninger	15 940 792	15 940 791	21 931 474
15 Sum driftsutgifter	370 718 465	354 333 615	391 297 718
16 Brutto driftsresultat	11 761 532	4 307 154	488 096
<i>Finansinntekter</i>			
17 Renteinntekter	1 579 878	1 570 000	2 905 000
18 Utbytter	1 608 677	1 700 000	1 700 000
19 Gevinster og tap på finansielle omløpsmidler	0	0	0
20 Renteutgifter	11 097 698	13 205 000	20 591 000
21 Avdrag på lån	13 130 000	16 408 000	20 290 000
22 Netto finansutgifter	-21 039 143	-26 343 000	-36 276 000
23 Motpost avskrivninger	15 940 792	15 940 792	21 931 474
24 Netto driftsresultat	6 663 181	-6 095 054	-13 856 430
Disp. eller dekning av netto driftsresultat:			
25 Overføring til investering	1 567 284	765 000	815 000
26 Avsetninger til bundne driftsfond	14 460 478	1 385 000	1 530 418
27 Bruk av bundne driftsfond	-16 356 677	-3 096 209	-5 442 000
28 Avsetninger til disposisjonsfond	25 050 698	9 410 000	22 446 000
29 Bruk av disposisjonsfond	-18 058 602	-14 558 845	-33 205 848
30 Dekning av tidligere års merforbruk	0	0	0
31 Sum disponeringer eller dekning av netto drift	6 663 181	-6 095 054	-13 856 430
32 Fremført til inndecking i senere år (merforbruk)	0	0	0

Vedlegg - Detaljert årsbudsjett 2023

	Regnskap 2021	Budsjett 2022	Budsjett 2023
Ansvar: 0100 Styrings-/kontrollorganer			
Tjeneste: 10000 Politisk virksomhet			
10605 Trekkpliktig utgiftsdekning	36	9	20
10607 Trekkpliktig treningsstøtte	0	1	1
10608 Skattepliktig telekom	4	0	0
10620 KM godtgj. Sk.pliktig	0	0	0
10800 Godtgjørelse ordfører	831	800	855
10801 Godtgjørelse varaordfører	0	80	86
10802 Ledergodtgjørelse	3	0	0
10803 Møtegodtgjørelse	288	350	350
10804 Godtgjørelse for tapt arbeidsfortjeneste	65	30	30
10890 Påløpt lønn og sosiale kostnader	21	0	0
10900 Arb.givers andel pensj.pr. KLP	189	171	212
10903 Gruppelivs- og ulykkesfors.premie	1	0	0
10990 Arbeidsgiveravgift	72	65	79
11000 Kontormateriell og rekvisita	2	0	0
11001 Faglitteratur/tidsskrifter/aviser	28	20	20
11151 Bevertning	34	30	30
11232 Gaver og blomster	35	20	20
11240 Kjøp av tjenester	27	0	0
11242 Hotellopphold	3	0	0
11251 Ref. lønnsutg. folkevalgte	0	40	45
11303 Telekommunikasjon mobiltelefon	14	3	3
11306 Motpost skattepl. telekomm	-4	0	0
11401 Kunngjøringer	17	5	5
11501 Kursavgifter og oppholdsutgifter	0	25	25
11600 Kjøregodtgjørelse	2	5	5
11700 Skyssutgifter	6	10	10
11702 Reiseutgifter	5	20	20
11852 Yrkesskadeforsikring	-1	0	0
11900 Husleie	4	0	0
11901 Leie av lokaler, kontorer	12	8	8
11960 Kontingenter	2	6	6
12000 Inventar og utstyr	4	0	0
12002 Datautstyr	15	0	0
13700 Kjøp av tjenester	293	300	300
13800 Kjøp fra egne foretak/bedrifter	62	0	0
14290 Betalt merverdiavgift	19	0	0
14719 Andre tilskudd	0	10	10
16204 Deltakeravgift	-4	0	0
17290 Kompensasjon moms pålagt i driftsregnskapet	-19	0	0
19500 Bruk av bundet driftsfond	-250	-250	-250
Sum tjeneste: 10000 Politisk virksomhet	1.815	1.758	1.890
Tjeneste: 10001 Valg			
10400 Lønn overtid	27	0	30
10804 Godtgjørelse for tapt arbeidsfortjeneste	3	0	5
10990 Arbeidsgiveravgift	2	0	2
11000 Kontormateriell og rekvisita	2	0	2
11151 Bevertning	6	0	7
11304 Datakommunikasjon	1	0	1
11401 Kunngjøringer	23	0	25
11960 Kontingenter	2	0	2
12000 Inventar og utstyr	37	0	5
14290 Betalt merverdiavgift	16	0	0
17290 Kompensasjon moms pålagt i driftsregnskapet	-16	0	0

	Regnskap 2021	Budsjett 2022	Budsjett 2023
Sum tjeneste: 10001 Valg	102	0	79
Tjeneste: 10002 Partistøtte			
14709 Andre tilskudd	51	55	55
Sum tjeneste: 10002 Partistøtte	51	55	55
Tjeneste: 11000 Revisjon/kontrollarbeid			
10802 Ledergodtgjørelse	9	16	16
10803 Møtegodtgjørelse	18	30	30
10804 Godtgjørelse for tapt arbeidsfortjeneste	0	7	7
10990 Arbeidsgiveravgift	1	3	3
11001 Faglitteratur/tidsskrifter/aviser	2	8	8
11151 Bevertning	3	2	2
11501 Kursavgifter og oppholdsutgifter	0	27	30
11600 Kjøregodtgjørelse	0	4	4
11702 Reiseutgifter	0	10	10
11901 Leie av lokaler, kontorer	2	0	0
13700 Kjøp av tjenester	643	253	663
13800 Kjøp fra egne foretak/bedrifter	185	650	261
14290 Betalt merverdiavgift	161	0	0
16204 Deltakeravgift	2	0	0
17290 Kompensasjon moms pålagt i driftsregnskapet	-161	0	0
17800 Refusjon fra foretak og bedr i egen kommune	-55	0	0
Sum tjeneste: 11000 Revisjon/kontrollarbeid	810	1.010	1.034
Tjeneste: 12000 Administrasjon			
10900 Arb.givers andel pensj.pr. KLP	477	0	0
10990 Arbeidsgiveravgift	24	0	0
Sum tjeneste: 12000 Administrasjon	502	0	0
Tjeneste: 12050 Lønn/regnskap			
10900 Arb.givers andel pensj.pr. KLP	72	0	0
10990 Arbeidsgiveravgift	4	0	0
Sum tjeneste: 12050 Lønn/regnskap	75	0	0
Tjeneste: 12052 Byggeleder			
10900 Arb.givers andel pensj.pr. KLP	39	0	0
10990 Arbeidsgiveravgift	2	0	0
Sum tjeneste: 12052 Byggeleder	41	0	0
Tjeneste: 12100 Kommunal eiendomsforvaltning			
10900 Arb.givers andel pensj.pr. KLP	8	0	0
10990 Arbeidsgiveravgift	0	0	0
Sum tjeneste: 12100 Kommunal eiendomsforvaltning	9	0	0
Tjeneste: 13000 Administrasjonslokaler			
10900 Arb.givers andel pensj.pr. KLP	36	0	0
10990 Arbeidsgiveravgift	2	0	0
Sum tjeneste: 13000 Administrasjonslokaler	38	0	0
Tjeneste: 17000 Årets premieavvik pensjon			
10908 Premieavvik KLP	-15.813	-8.547	-20.675
10909 Premieavvik SPK	-215	-260	-258
10998 Arbeidsgiveravgift premieavvik KLP	-806	-436	-1.054
10999 Arbeidsgiveravgift premieavvik SPK	-11	-13	-13
Sum tjeneste: 17000 Årets premieavvik pensjon	-16.845	-9.256	-22.001

	Regnskap 2021	Budsjett 2022	Budsjett 2023
Tjeneste: 17100 Amortisering av tidligere års premieavvik			
10908 Premieavvik KLP	4.465	6.680	7.597
10909 Premieavvik SPK	-244	-277	-241
10998 Arbeidsgiveravgift premieavvik KLP	231	341	387
10999 Arbeidsgiveravgift premieavvik SPK	-13	-14	-12
Sum tjeneste: 17100 Amortisering av tidligere års premieavvik	4.439	6.730	7.731
Tjeneste: 17300 Premiefond			
10900 Arb.givers andel pensj.pr. KLP	-2.221	0	0
10990 Arbeidsgiveravgift	-113	0	0
Sum tjeneste: 17300 Premiefond	-2.334	0	0
Tjeneste: 18001 Eldreråd			
10802 Ledergodtgjørelse	0	5	5
10803 Møtegodtgjørelse	6	10	10
10990 Arbeidsgiveravgift	0	1	1
11000 Kontormateriell og rekvisita	0	0	0
11151 Bevertning	2	2	2
11231 Velferdstiltak brukere	0	10	10
11232 Gaver og blomster	0	2	2
11401 Kunngjøring	2	0	0
11402 Informasjonstiltak publikum	0	5	5
11600 Kjøregodtgjørelse	0	3	3
11700 Skyssutgifter	0	0	0
14290 Betalt merverdiavgift	1	0	0
14709 Andre tilskudd	5	0	0
16200 Avgiftsfrie salgssinntekter	-0	0	0
17290 Kompensasjon moms pålagt i driftsregnskapet	-1	0	0
Sum tjeneste: 18001 Eldreråd	16	38	38
Tjeneste: 18003 Råd for funksjonshemmede			
10803 Møtegodtgjørelse	1	2	2
10990 Arbeidsgiveravgift	0	0	0
Sum tjeneste: 18003 Råd for funksjonshemmede	1	2	2
Tjeneste: 18004 Ungdomsrådet			
12709 Budsjettramme til fordeling	0	20	20
Sum tjeneste: 18004 Ungdomsrådet	0	20	20
Tjeneste: 18008 Felles personalkostnader			
10109 Avsetning neste års lønnsoppgjør	0	1.474	0
12700 Konsulenttenester	13	15	15
14290 Betalt merverdiavgift	3	0	0
17290 Kompensasjon moms pålagt i driftsregnskapet	-3	0	0
Sum tjeneste: 18008 Felles personalkostnader	13	1.489	15
Tjeneste: 18050 Tilleggsbevilgninger			
10109 Avsetning neste års lønnsoppgjør	0	6.516	7.800
Sum tjeneste: 18050 Tilleggsbevilgninger	0	6.516	7.800
Tjeneste: 19052 Administrasjon helse og familie			
10900 Arb.givers andel pensj.pr. KLP	46	0	0
10990 Arbeidsgiveravgift	2	0	0
Sum tjeneste: 19052 Administrasjon helse og familie	49	0	0

	Regnskap 2021	Budsjett 2022	Budsjett 2023
Tjeneste: 20100 Barnehage			
10900 Arb.givers andel pensj.pr. KLP	1.695	0	0
10990 Arbeidsgiveravgift	86	0	0
Sum tjeneste: 20100 Barnehage	1.782	0	0
Tjeneste: 20200 Undervisning			
10900 Arb.givers andel pensj.pr. KLP	727	0	0
10901 Arb.givers andel pensj.pr. SPK	-622	0	0
10990 Arbeidsgiveravgift	5	0	0
Sum tjeneste: 20200 Undervisning	110	0	0
Tjeneste: 21100 Styrket tilbud til barnehagene			
10900 Arb.givers andel pensj.pr. KLP	141	0	0
10990 Arbeidsgiveravgift	7	0	0
Sum tjeneste: 21100 Styrket tilbud til barnehagene	148	0	0
Tjeneste: 21300 Voksenopplæring			
10901 Arb.givers andel pensj.pr. SPK	-1	0	0
10990 Arbeidsgiveravgift	-0	0	0
Sum tjeneste: 21300 Voksenopplæring	-1	0	0
Tjeneste: 21500 Skolefritidstilbud			
10900 Arb.givers andel pensj.pr. KLP	164	0	0
10901 Arb.givers andel pensj.pr. SPK	-4	0	0
10990 Arbeidsgiveravgift	8	0	0
Sum tjeneste: 21500 Skolefritidstilbud	169	0	0
Tjeneste: 22151 Førskolelokaler Ranemsletta			
10900 Arb.givers andel pensj.pr. KLP	1	0	0
10990 Arbeidsgiveravgift	0	0	0
Sum tjeneste: 22151 Førskolelokaler Ranemsletta	1	0	0
Tjeneste: 22152 Førskolelokaler Skage			
10900 Arb.givers andel pensj.pr. KLP	47	0	0
10990 Arbeidsgiveravgift	2	0	0
Sum tjeneste: 22152 Førskolelokaler Skage	49	0	0
Tjeneste: 22153 Førskolelokaler Moamarka			
10900 Arb.givers andel pensj.pr. KLP	-1	0	0
10990 Arbeidsgiveravgift	-0	0	0
Sum tjeneste: 22153 Førskolelokaler Moamarka	-1	0	0
Tjeneste: 22154 Førskolelokaler Skageåsen			
10900 Arb.givers andel pensj.pr. KLP	0	0	0
10990 Arbeidsgiveravgift	0	0	0
Sum tjeneste: 22154 Førskolelokaler Skageåsen	1	0	0
Tjeneste: 22155 Førskolelokaler Krabbstumarka			
10900 Arb.givers andel pensj.pr. KLP	48	0	0
10990 Arbeidsgiveravgift	2	0	0
Sum tjeneste: 22155 Førskolelokaler Krabbstumarka	50	0	0
Tjeneste: 22156 Førskolelokaler Barlia			
10900 Arb.givers andel pensj.pr. KLP	-0	0	0
10990 Arbeidsgiveravgift	0	0	0
Sum tjeneste: 22156 Førskolelokaler Barlia	-0	0	0

	Regnskap 2021	Budsjett 2022	Budsjett 2023
Tjeneste: 22251 Skolelokaler Obus			
10900 Arb.givers andel pensj.pr. KLP	119	0	0
10990 Arbeidsgiveravgift	6	0	0
Sum tjeneste: 22251 Skolelokaler Obus	125	0	0
Tjeneste: 22252 Skolelokaler Hunn			
10900 Arb.givers andel pensj.pr. KLP	71	0	0
10990 Arbeidsgiveravgift	4	0	0
Sum tjeneste: 22252 Skolelokaler Hunn	75	0	0
Tjeneste: 23100 Aktivitetstilbud barn og unge			
10900 Arb.givers andel pensj.pr. KLP	37	0	0
10990 Arbeidsgiveravgift	2	0	0
Sum tjeneste: 23100 Aktivitetstilbud barn og unge	39	0	0
Tjeneste: 23101 Ungdomsbase			
10900 Arb.givers andel pensj.pr. KLP	18	0	0
10990 Arbeidsgiveravgift	1	0	0
Sum tjeneste: 23101 Ungdomsbase	19	0	0
Tjeneste: 23201 Helsestasjon			
10900 Arb.givers andel pensj.pr. KLP	109	0	0
10990 Arbeidsgiveravgift	6	0	0
Sum tjeneste: 23201 Helsestasjon	114	0	0
Tjeneste: 23250 Skolehelsetjeneste			
10900 Arb.givers andel pensj.pr. KLP	45	0	0
10990 Arbeidsgiveravgift	2	0	0
Sum tjeneste: 23250 Skolehelsetjeneste	47	0	0
Tjeneste: 23300 Forebyggende arbeid helse/sosial			
10900 Arb.givers andel pensj.pr. KLP	8	0	0
10990 Arbeidsgiveravgift	0	0	0
Sum tjeneste: 23300 Forebyggende arbeid helse/sosial	8	0	0
Tjeneste: 23453 Dagsentertjenesten			
10900 Arb.givers andel pensj.pr. KLP	25	0	0
10990 Arbeidsgiveravgift	1	0	0
Sum tjeneste: 23453 Dagsentertjenesten	26	0	0
Tjeneste: 24100 Diagnose/behandling/rehabilitering			
10900 Arb.givers andel pensj.pr. KLP	58	0	0
10990 Arbeidsgiveravgift	3	0	0
Sum tjeneste: 24100 Diagnose/behandling/rehabilitering	61	0	0
Tjeneste: 24150 Kurative legetjenester			
10900 Arb.givers andel pensj.pr. KLP	290	0	0
10990 Arbeidsgiveravgift	15	0	0
Sum tjeneste: 24150 Kurative legetjenester	304	0	0
Tjeneste: 24201 Sosial rådgivning flyktninger			
10900 Arb.givers andel pensj.pr. KLP	96	0	0
10990 Arbeidsgiveravgift	5	0	0
Sum tjeneste: 24201 Sosial rådgivning flyktninger	101	0	0

	Regnskap 2021	Budsjett 2022	Budsjett 2023
Tjeneste: 25350 Overhalla sykeheim			
10900 Arb.givers andel pensj.pr. KLP	1.547	0	0
10990 Arbeidsgiveravgift	79	0	0
Sum tjeneste: 25350 Overhalla sykeheim	1.625	0	0
Tjeneste: 25352 Administrasjon institusjon			
10900 Arb.givers andel pensj.pr. KLP	37	0	0
10990 Arbeidsgiveravgift	2	0	0
Sum tjeneste: 25352 Administrasjon institusjon	39	0	0
Tjeneste: 25400 Pleie, omsorg, hjelp til hjemmeboende			
10900 Arb.givers andel pensj.pr. KLP	48	0	0
10990 Arbeidsgiveravgift	2	0	0
Sum tjeneste: 25400 Pleie, omsorg, hjelp til hjemmeboende	50	0	0
Tjeneste: 25401 Hjemmesykepleie			
10900 Arb.givers andel pensj.pr. KLP	532	0	0
10990 Arbeidsgiveravgift	27	0	0
Sum tjeneste: 25401 Hjemmesykepleie	559	0	0
Tjeneste: 25450 Administrasjon			
10900 Arb.givers andel pensj.pr. KLP	155	0	0
10990 Arbeidsgiveravgift	8	0	0
Sum tjeneste: 25450 Administrasjon	163	0	0
Tjeneste: 25452 Hjemmehjelp			
10900 Arb.givers andel pensj.pr. KLP	93	0	0
10990 Arbeidsgiveravgift	5	0	0
Sum tjeneste: 25452 Hjemmehjelp	98	0	0
Tjeneste: 25453 Tjenester funksjonshemmede			
10900 Arb.givers andel pensj.pr. KLP	677	0	0
10990 Arbeidsgiveravgift	35	0	0
Sum tjeneste: 25453 Tjenester funksjonshemmede	712	0	0
Tjeneste: 25454 Rus - og psykisk helsetjeneste			
10900 Arb.givers andel pensj.pr. KLP	127	0	0
10990 Arbeidsgiveravgift	6	0	0
Sum tjeneste: 25454 Rus - og psykisk helsetjeneste	133	0	0
Tjeneste: 26100 Institusjonslokaler - Overhalla Helsecenter			
10900 Arb.givers andel pensj.pr. KLP	72	0	0
10990 Arbeidsgiveravgift	4	0	0
Sum tjeneste: 26100 Institusjonslokaler - Overhalla Helsecenter	76	0	0
Tjeneste: 26550 Eldreboliger			
10900 Arb.givers andel pensj.pr. KLP	12	0	0
10990 Arbeidsgiveravgift	1	0	0
Sum tjeneste: 26550 Eldreboliger	13	0	0
Tjeneste: 26557 18 oms leiligheter Ferjemannsvegen			
10900 Arb.givers andel pensj.pr. KLP	8	0	0
10990 Arbeidsgiveravgift	0	0	0
Sum tjeneste: 26557 18 oms leiligheter Ferjemannsvegen	8	0	0
Tjeneste: 26559 Kommunale boliger			

	Regnskap 2021	Budsjett 2022	Budsjett 2023
10900 Arb.givers andel pensj.pr. KLP	4	0	0
10990 Arbeidsgiveravgift	0	0	0
Sum tjeneste: 26559 Kommunale boliger	5	0	0
Tjeneste: 30100 Plansaksbehandling			
10900 Arb.givers andel pensj.pr. KLP	68	0	0
10990 Arbeidsgiveravgift	3	0	0
Sum tjeneste: 30100 Plansaksbehandling	71	0	0
Tjeneste: 30200 Bygge-, delings- og seksjoneringsaker			
10900 Arb.givers andel pensj.pr. KLP	54	0	0
10990 Arbeidsgiveravgift	3	0	0
Sum tjeneste: 30200 Bygge-, delings- og seksjoneringsaker	56	0	0
Tjeneste: 30300 Kart og oppmåling			
10900 Arb.givers andel pensj.pr. KLP	16	0	0
10990 Arbeidsgiveravgift	1	0	0
Sum tjeneste: 30300 Kart og oppmåling	17	0	0
Tjeneste: 32051 Kjøkkentjenester			
10900 Arb.givers andel pensj.pr. KLP	151	0	0
10990 Arbeidsgiveravgift	8	0	0
Sum tjeneste: 32051 Kjøkkentjenester	159	0	0
Tjeneste: 32053 Barlia v.g skole - bygg			
10900 Arb.givers andel pensj.pr. KLP	17	0	0
10990 Arbeidsgiveravgift	1	0	0
Sum tjeneste: 32053 Barlia v.g skole - bygg	18	0	0
Tjeneste: 32900 Landbruk			
10900 Arb.givers andel pensj.pr. KLP	67	0	0
10990 Arbeidsgiveravgift	3	0	0
Sum tjeneste: 32900 Landbruk	70	0	0
Tjeneste: 33301 Kommunale veger			
10900 Arb.givers andel pensj.pr. KLP	12	0	0
10990 Arbeidsgiveravgift	1	0	0
Sum tjeneste: 33301 Kommunale veger	13	0	0
Tjeneste: 33950 Brannstasjon			
10900 Arb.givers andel pensj.pr. KLP	3	0	0
10990 Arbeidsgiveravgift	0	0	0
Sum tjeneste: 33950 Brannstasjon	3	0	0
Tjeneste: 36054 Miljøforvaltning			
10900 Arb.givers andel pensj.pr. KLP	0	0	0
10990 Arbeidsgiveravgift	0	0	0
Sum tjeneste: 36054 Miljøforvaltning	0	0	0
Tjeneste: 37000 Folkebibliotek			
10900 Arb.givers andel pensj.pr. KLP	27	0	0
10990 Arbeidsgiveravgift	1	0	0
Sum tjeneste: 37000 Folkebibliotek	29	0	0
Tjeneste: 38101 Gimle			
10900 Arb.givers andel pensj.pr. KLP	21	0	0

	Regnskap 2021	Budsjett 2022	Budsjett 2023
10990 Arbeidsgiveravgift	1	0	0
Sum tjeneste: 38101 Gimle	22	0	0
Tjeneste: 38150 Svømmehall			
10900 Arb.givers andel pensj.pr. KLP	3	0	0
10990 Arbeidsgiveravgift	0	0	0
Sum tjeneste: 38150 Svømmehall	3	0	0
Tjeneste: 38300 Kulturskole			
10900 Arb.givers andel pensj.pr. KLP	91	0	0
10990 Arbeidsgiveravgift	5	0	0
Sum tjeneste: 38300 Kulturskole	96	0	0
Tjeneste: 38500 Kultursjef - Andre kulturaktiviteter			
10900 Arb.givers andel pensj.pr. KLP	44	0	0
10990 Arbeidsgiveravgift	2	0	0
Sum tjeneste: 38500 Kultursjef - Andre kulturaktiviteter	46	0	0
Sum ansvar: 0100 Styrings-/kontrollorganer	-3.908	8.361	-3.337
Ansvar: 1000 Rådmannen			
Tjeneste: 12000 Administrasjon			
10100 Lønn faste stillinger	5.140	6.330	6.546
10300 Lønn ekstrahjelp	8	0	0
10604 Trekkpliktig diettgodtgjørelse	0	0	0
10605 Trekkpliktig utgiftsdekning	2	0	0
10607 Trekkpliktig treningsstøtte	0	5	5
10608 Skattepliktig telekomm	22	0	0
10620 KM godtgj. Sk.pliktig	1	0	0
10900 Arb.givers andel pensj.pr. KLP	816	1.053	1.475
10903 Gruppelivs- og ulykkesfors.premie	4	0	0
10990 Arbeidsgiveravgift	304	323	409
11000 Kontormateriell og rekvisita	12	15	15
11001 Faglitteratur/tidsskrifter/aviser	30	28	25
11150 Matvarer	0	0	0
11151 Bevertning	27	20	20
11203 Arbeidsklær og verneutstyr	3	0	0
11232 Gaver og blomster	43	20	20
11240 Kjøp av tjenester	22	10	20
11242 Hotellopphold	2	5	10
11245 Kopiering	0	3	3
11300 Frankering	69	125	80
11301 Gebyr banktjenester	4	5	5
11303 Telekommunikasjon mobiltelefon	3	0	0
11304 Datakommunikasjon	4	5	5
11306 Motpost skattepl. telekomm	-22	0	0
11400 Stillingsannonser	5	20	20
11402 Informasjonstiltak publikum	59	10	15
11409 Andre informasjonstiltak	3	0	0
11500 Utg. til foreleser/kursholder	32	20	285
11501 Kursavgifter og oppholdsutgifter	18	55	267
11600 Kjøregodtgjørelse	4	5	5
11601 Diettgodtgjørelse	1	3	3
11702 Reiseutgifter	2	0	0
11703 Avgifter og forsikringspremie	19	20	35
11704 Drivstoff/rekvisita transportmidler	11	5	5

	Regnskap 2021	Budsjett 2022	Budsjett 2023
11705 Rep. og vedlikehold av transportmidler	20	50	50
11706 Kollektive reiser	0	6	6
11851 Ansvarsforsikring	28	65	90
11852 Yrkesskadeforsikring	135	310	380
11856 Tilskudd norsk pasientskadeerstatn. fond	184	190	120
11901 Leie av lokaler, kontorer	18	0	0
11959 Andre avgifter og gebyrer	97	30	35
11960 Kontingenter	367	230	250
11961 Kontingent kommunens sentralforbund	653	650	690
11970 Lisenser/brukerstøtteavtaler dataprogram	220	620	810
11971 Andre lisenser	63	0	0
11972 Kopieringsavtaler	11	15	12
12000 Inventar og utstyr	19	10	10
12002 Datautstyr	59	40	40
12003 Applikasjoner programvare	3	0	0
12010 Kjøp av bøker	2	0	0
12700 Konsulenttjenester	47	140	140
12709 Budsjetttramme til fordeling	150	1.050	450
13500 Kjøp av tjenester fra andre kommuner	30	0	0
13700 Kjøp av tjenester	124	105	35
13750 Tjenester fra interkommunalt selskap	0	220	220
13801 Kjøp fra interkommunale selskaper	208	0	0
14290 Betalt merverdiavgift	334	0	0
14700 Næringsformål	300	300	300
14719 Andre tilskudd	10	0	0
14720 Tap på fordringer og utlån	16	0	0
15004 Forsinkelsesrenter	1	0	0
15500 Avsetning bundet driftsfond	601	0	0
15901 Avskrivninger	164	164	154
16204 Deltakeravgift	1	0	0
16210 Leieinntekter	-121	-75	-90
17100 Refusjon sykepenger	-32	0	0
17290 Kompensasjon moms pålagt i driftsregnskapet	-334	0	0
17700 Refusjon fra private	15	0	-487
17706 Refusjon fra ansatte	-124	-120	-120
19004 Forsinkelsesrenter	-92	0	0
19050 Aksjeutbytte	-71	0	0
19401 Bruk av disposisjonsfond	-217	-1.119	-552
19500 Bruk av bundet driftsfond	-901	-300	-300
Sum tjeneste: 12000 Administrasjon	8.634	10.666	11.516
Tjeneste: 32500 Tilrettelegging og bistand for næringslivet			
14700 Næringsformål	5	0	0
15500 Avsetning bundet driftsfond	38	0	0
19500 Bruk av bundet driftsfond	-38	0	0
Sum tjeneste: 32500 Tilrettelegging og bistand for næringslivet	5	0	0
Tjeneste: 32503 Turistinformasjon			
11409 Andre informasjonstiltak	20	0	0
14290 Betalt merverdiavgift	5	0	0
17290 Kompensasjon moms pålagt i driftsregnskapet	-5	0	0
Sum tjeneste: 32503 Turistinformasjon	20	0	0
Tjeneste: 32550 Næringsfondet			
14700 Næringsformål	1.236	200	0
15500 Avsetning bundet driftsfond	532	0	0

	Regnskap 2021	Budsjett 2022	Budsjett 2023
17000 Refusjon fra Staten	-893	0	0
17300 Tilskudd fra fylkeskommunen	-244	0	0
19500 Bruk av bundet driftsfond	-632	0	0
Sum tjeneste: 32550 Næringsfondet	0	200	0
Tjeneste: 32901 Veterinærordningen			
11240 Kjøp av tjenester	24	0	0
12700 Konsulenttjenester	0	0	0
14707 Veterinærordningen	1.386	1.500	1.500
17000 Refusjon fra Staten	-1.470	-1.500	-1.500
Sum tjeneste: 32901 Veterinærordningen	-60	0	0
Tjeneste: 39000 Den norske kirke			
14709 Andre tilskudd	2.315	2.366	2.440
Sum tjeneste: 39000 Den norske kirke	2.315	2.366	2.440
Sum ansvar: 1000 Rådmannen	10.914	13.232	13.956
Ansvar: 1200 IKT-ansvarlig			
Tjeneste: 12000 Administrasjon			
10100 Lønn faste stillinger	643	623	623
10400 Lønn overtid	1	0	0
10608 Skattepliktig telekomm	4	0	0
10620 KM godtgj. Sk.pliktig	0	0	0
10890 Påløpt lønn og sosiale kostnader	-3	0	0
10900 Arb.givers andel pensj.pr. KLP	101	104	140
10903 Gruppelivs- og ulykkesfors.premie	1	0	0
10990 Arbeidsgiveravgift	38	32	39
11002 Driftsutgifter maskiner	13	30	30
11056 Arbeidsmateriell	0	5	5
11200 Forbruksmateriell	0	3	3
11242 Hotellopphold	0	5	5
11300 Frankering	2	0	0
11302 Telekommunikasjon fasttelefon	1	3	3
11303 Telekommunikasjon mobiltelefon	28	50	50
11306 Motpost skattepl. telekomm	-4	0	0
11501 Kursavgifter og oppholdsutgifter	0	5	5
11600 Kjøreavgifter	2	6	6
11700 Skyssutgifter	0	0	0
11702 Reiseutgifter	0	0	0
11852 Yrkesskadeforsikring	-1	0	0
11970 Lisenser/brukerstøtteavtaler dataprogram	193	310	190
12002 Datautstyr	30	15	15
12400 Teknisk service	0	10	10
14290 Betalt merverdiavgift	63	0	0
14300 Overføring til fylkeskommuner	2.350	1.500	750
15500 Avsetning bundet driftsfond	2.950	0	0
16210 Leieinntekter	-21	0	0
16409 Andre avgpl. salgsinntekter	-18	0	0
17290 Kompensasjon moms pålagt i driftsregnskapet	-63	0	0
17500 Refusjon fra andre kommuner	-155	-152	-152
19401 Bruk av disposisjonsfond	-800	0	0
19500 Bruk av bundet driftsfond	-3.200	-1.500	-750
Sum tjeneste: 12000 Administrasjon	2.154	1.048	972
Tjeneste: 20200 Undervisning			

	Regnskap 2021	Budsjett 2022	Budsjett 2023
11002 Driftsutgifter maskiner	44	50	50
11052 Læremidler og underv.matr.	0	3	3
11056 Arbeidsmateriell	0	5	5
11203 Arbeidsklær og verneutstyr	1	0	0
11302 Telekommunikasjon fasttelefon	0	0	0
11970 Lisenser/brukerstøtteavtaler dataprogram	256	230	230
12002 Datautstyr	405	260	260
12003 Applikasjoner programvare	0	10	10
13500 Kjøp av tjenester fra andre kommuner	259	210	210
14290 Betalt merverdiavgift	175	0	0
15901 Avskrivninger	565	565	565
16000 Egenbetaling	-1	0	0
16500 Avgiftspliktige salgsinntekter	-1	0	0
17290 Kompensasjon moms pålagt i driftsregnskapet	-175	0	0
17700 Refusjon fra private	-4	0	0
Sum tjeneste: 20200 Undervisning	1.524	1.333	1.333
Sum ansvar: 1200 IKT-ansvarlig	3.678	2.382	2.305
Ansvar: 1400 Servicesenteret			
Tjeneste: 12050 Lønn/regnskap			
10100 Lønn faste stillinger	1.167	0	0
10300 Lønn ekstrahjelp	10	0	0
10400 Lønn overtid	11	0	0
10608 Skattepliktig telekomm	1	0	0
10900 Arb.givers andel pensj.pr. KLP	182	0	0
10903 Gruppelivs- og ulykkesfors.premie	1	0	0
10990 Arbeidsgiveravgift	70	0	0
11000 Kontormateriell og rekvisita	0	0	0
11240 Kjøp av tjenester	29	0	0
11245 Kopiering	2	0	0
11300 Frankering	29	0	0
11303 Telekommunikasjon mobiltelefon	-0	0	0
11306 Motpost skattepl. telekomm	-1	0	0
11501 Kursavgifter og oppholdsutgifter	1	0	0
11852 Yrkesskadeforsikring	-1	0	0
11972 Kopieringsavtaler	1	0	0
14290 Betalt merverdiavgift	15	0	0
17290 Kompensasjon moms pålagt i driftsregnskapet	-15	0	0
17500 Refusjon fra andre kommuner	-2	0	0
17700 Refusjon fra private	-3	0	0
Sum tjeneste: 12050 Lønn/regnskap	1.497	0	0
Sum ansvar: 1400 Servicesenteret	1.497	0	0
Ansvar: 2000 Rektor Obus			
Tjeneste: 20200 Undervisning			
10100 Lønn faste stillinger	5.031	6.399	8.481
10101 Lønn lærere	23.269	20.788	19.297
10112 Tillegg for delt dagsverk	7	0	0
10200 Vikarlønn ved sykdom	813	120	416
10201 Vikarlønn fødselspermisjon	433	0	0
10202 Vikarlønn ferie	2	10	10
10203 Vikarlønn velferdspermisjon	15	20	20
10209 Annen vikarlønn	413	412	80
10300 Lønn ekstrahjelp	59	50	50

	Regnskap 2021	Budsjett 2022	Budsjett 2023
10301 Lønn midlertidige stillinger	116	0	0
10500 Annen lønn	39	25	25
10501 Lønn lærlinger	79	146	237
10602 Trekkpliktig klesgodtgjørelse	56	0	0
10605 Trekkpliktig utgiftsdekning	18	0	0
10607 Trekkpliktig treningsstøtte	2	0	0
10608 Skattepliktig telekomm	13	0	0
10620 KM godtgj. Sk.pliktig	1	0	0
10890 Påløpt lønn og sosiale kostnader	-74	0	0
10900 Arb.givers andel pensj.pr. KLP	1.158	1.195	2.100
10901 Arb.givers andel pensj.pr. SPK	2.391	2.129	2.316
10903 Gruppelivs- og ulykkesfors.premie	34	0	0
10990 Arbeidsgiveravgift	1.620	1.426	1.685
11000 Kontormateriell og rekvisita	1	5	5
11051 Læremidler	245	162	162
11052 Læremidler og underv.matr.	125	200	245
11053 Fritt skolemateriell	23	0	0
11054 Leker og forbruksmaterieill	24	0	0
11056 Arbeidsmaterieill	3	0	0
11100 Medisinsk forbruksmaterieill	0	2	2
11101 Medisinsk utstyr og rekvisita	4	0	0
11150 Matvarer	104	60	60
11151 Bevertning	4	20	20
11200 Forbruksmaterieill	5	0	0
11201 Renholdsartikler og vaskemidler	2	0	0
11203 Arbeidsklær og verneutstyr	0	10	10
11230 Velferdstiltak ansatte	0	10	10
11231 Velferdstiltak brukere	10	0	0
11232 Gaver og blomster	16	15	15
11240 Kjøp av tjenester	252	0	0
11242 Hotellopphold	7	0	0
11245 Kopiering	0	25	25
11300 Frankering	1	5	5
11303 Telekommunikasjon mobiltelefon	28	15	15
11304 Datakommunikasjon	2	0	0
11305 Purregebyr/ inkassosalær	0	0	0
11306 Motpost skattepl. telekomm	-13	0	0
11400 Stillingsannonser	2	10	10
11501 Kursavgifter og oppholdsutgifter	33	10	10
11600 Kjøregodtgjørelse	10	10	10
11601 Diettgodtgjørelse	0	6	6
11701 Skyssutgifter brukere	21	30	30
11702 Reiseutgifter	29	60	60
11704 Drivstoff/rekvisita transportmidler	2	0	0
11850 Forsikring bygg/eiendom	12	0	0
11852 Yrkesskadeforsikring	-34	0	0
11901 Leie av lokaler, kontorer	2	0	0
11960 Kontingenter	3	0	0
11970 Lisenser/brukerstøtteavtaler dataprogram	131	100	100
11972 Kopieringsavtaler	116	65	65
12000 Inventar og utstyr	119	50	50
12001 Verktøy og redskaper	3	0	0
12002 Datautstyr	7	0	0
12110 Leie/leasing av transportmidler	1	0	0
12401 Reparasjoner og vedlikehold	1	0	0
13500 Kjøp av tjenester fra andre kommuner	90	0	0

	Regnskap 2021	Budsjett 2022	Budsjett 2023
14290 Betalt merverdiavgift	133	0	0
14701 Erstatninger	12	5	5
14704 Velferdsformål	0	0	0
15500 Avsetning bundet driftsfond	151	0	0
16000 Egenbetaling	-27	0	0
16202 Salg av matvarer	-35	0	0
16609 Salg av driftsmidler	-0	0	0
17000 Refusjon fra Staten	-371	-180	-160
17100 Refusjon sykepenger	-1.187	0	0
17101 Refusjon fødselspenger	-472	0	0
17104 Tilretteleggingstilskudd	-30	0	0
17290 Kompensasjon moms pålagt i driftsregnskapet	-133	0	0
17303 Lærlingetilskudd	-21	-25	-49
17509 Refusjon fra interkommunale foretak	-1	0	0
17700 Refusjon fra private	-11	0	0
18901 Gaver	-20	0	0
19401 Bruk av disposisjonsfond	-776	-883	-1.215
19500 Bruk av bundet driftsfond	-517	0	0
Sum tjeneste: 20200 Undervisning	33.581	32.507	34.212
Tjeneste: 21500 Skolefritidstilbud			
10100 Lønn faste stillinger	933	876	903
10101 Lønn lærere	199	200	209
10200 Vikarlønn ved sykdom	48	0	0
10209 Annen vikarlønn	0	0	0
10602 Trekkpliktig klesgodtgjørelse	4	0	0
10890 Påløpt lønn og sosiale kostnader	1	0	0
10900 Arb.givers andel pensj.pr. KLP	164	146	203
10901 Arb.givers andel pensj.pr. SPK	22	20	25
10903 Gruppelivs- og ulykkesfors.premie	1	0	0
10990 Arbeidsgiveravgift	65	55	68
11051 Læremidler	0	0	0
11052 Læremidler og underv.matr.	1	0	0
11054 Leker og forbruksmateriell	9	0	0
11150 Matvarer	46	0	0
11303 Telekommunikasjon mobiltelefon	0	0	0
11852 Yrkesskadeforsikring	-1	0	0
11970 Lisenser/brukerstøtteavtaler dataprogram	2	0	0
12002 Datautstyr	2	0	0
14290 Betalt merverdiavgift	11	0	0
16000 Egenbetaling	-947	-780	-850
17100 Refusjon sykepenger	-52	0	0
17101 Refusjon fødselspenger	-26	0	0
17290 Kompensasjon moms pålagt i driftsregnskapet	-11	0	0
19401 Bruk av disposisjonsfond	-212	0	0
Sum tjeneste: 21500 Skolefritidstilbud	259	517	559
Sum ansvar: 2000 Rektor Obus	33.840	33.024	34.770
Ansvar: 2010 Rektor Hunn skole			
Tjeneste: 20200 Undervisning			
10100 Lønn faste stillinger	3.162	7.500	8.249
10101 Lønn lærere	12.588	10.672	11.297
10112 Tillegg for delt dagsverk	0	0	0
10200 Vikarlønn ved sykdom	729	235	235
10202 Vikarlønn ferie	12	30	30

	Regnskap 2021	Budsjett 2022	Budsjett 2023
10203 Vikarlønn velferdspermisjon	30	50	36
10209 Annen vikarlønn	228	60	60
10300 Lønn ekstrahjelp	1	0	0
10400 Lønn overtid	0	0	0
10501 Lønn lærlinger	78	210	253
10503 Oppmuntringslønn	305	0	0
10604 Trekkpliktig diettgodtgjørelse	1	0	0
10608 Skattepliktig telekomm	9	0	0
10620 KM godtgj. Sk.pliktig	2	0	0
10890 Påløpt lønn og sosiale kostnader	8	0	0
10900 Arb.givers andel pensj.pr. KLP	640	1.345	1.997
10901 Arb.givers andel pensj.pr. SPK	1.372	1.093	1.356
10903 Gruppelivs- og ulykkesfors.premie	20	0	0
10990 Arbeidsgiveravgift	942	957	1.199
11000 Kontormateriell og rekvisita	31	30	30
11001 Faglitteratur/tidsskrifter/aviser	7	6	6
11002 Driftsutgifter maskiner	10	0	0
11051 Læremidler	53	120	135
11052 Læremidler og underv.matr.	85	15	15
11053 Fritt skolemateriell	31	15	15
11054 Leker og forbruksmaterieill	17	10	10
11055 Skoleboksamlinger	8	6	6
11056 Arbeidsmateriell	22	56	56
11100 Medisinsk forbruksmaterieill	3	4	4
11150 Matvarer	62	6	6
11151 Bevertning	0	2	2
11200 Forbruksmaterieill	4	0	0
11203 Arbeidsklær og verneutstyr	4	15	15
11230 Velferdstiltak ansatte	0	5	5
11231 Velferdstiltak brukere	0	5	5
11232 Gaver og blomster	6	8	8
11242 Hotellopphold	25	0	0
11245 Kopiering	22	15	15
11300 Frankering	2	3	3
11303 Telekommunikasjon mobiltelefon	10	9	9
11305 Purregebyr/ inkassosalær	0	1	1
11306 Motpost skattepl. telekomm	-9	0	0
11400 Stillingsannonser	7	6	6
11501 Kursavgifter og oppholdsutgifter	6	17	17
11509 Andre opplæringstiltak	9	0	0
11600 Kjøregodtgjørelse	17	5	5
11601 Diettgodtgjørelse	2	0	0
11700 Skyssutgifter	1	0	0
11701 Skyssutgifter brukere	2	20	20
11702 Reiseutgifter	101	0	0
11852 Yrkesskadeforsikring	-20	0	0
11960 Kontingenter	2	1	1
11970 Lisenser/brukerstøtteavtaler dataprogram	18	20	20
11972 Kopieringsavtaler	35	35	35
12000 Inventar og utstyr	66	50	50
12002 Datautstyr	6	0	0
12401 Reparasjoner og vedlikehold	1	4	4
13700 Kjøp av tjenester	4	0	0
14290 Betalt merverdiavgift	96	0	0
14701 Erstatninger	2	10	10
15500 Avsetning bundet driftsfond	56	0	0

	Regnskap 2021	Budsjett 2022	Budsjett 2023
16202 Salg av matvarer	-26	0	0
16210 Leieinntekter	-2	0	0
17000 Refusjon fra Staten	-95	0	0
17100 Refusjon sykepenger	-823	0	0
17101 Refusjon fødselspenger	-408	0	0
17290 Kompensasjon moms pålagt i driftsregnskapet	-96	0	0
17303 Lærlingetilskudd	-53	-44	-53
19401 Bruk av disposisjonsfond	-1.397	-1.343	-2.516
19500 Bruk av bundet driftsfond	-69	0	0
Sum tjeneste: 20200 Undervisning	17.965	21.262	22.656
Tjeneste: 21500 Skolefritidstilbud			
10100 Lønn faste stillinger	1.493	1.658	1.443
10200 Vikarlønn ved sykdom	83	50	50
10202 Vikarlønn ferie	3	0	0
10203 Vikarlønn velferdspermisjon	3	0	0
10209 Annen vikarlønn	6	10	10
10300 Lønn ekstrahjelp	2	8	8
10890 Påløpt lønn og sosiale kostnader	15	0	0
10900 Arb.givers andel pensj.pr. KLP	252	287	340
10903 Gruppelivs- og ulykkesfors.premie	2	0	0
10990 Arbeidsgiveravgift	93	88	94
11053 Fritt skolemateriell	0	0	0
11054 Leker og forbruksmateriell	10	3	3
11056 Arbeidsmateriell	2	4	4
11150 Matvarer	1	3	3
11200 Forbruksmateriell	0	0	0
11501 Kursavgifter og oppholdsutgifter	0	3	3
11852 Yrkesskadeforsikring	-2	0	0
11960 Kontingenter	2	0	0
14290 Betalt merverdiavgift	4	0	0
16000 Egenbetaling	-1.130	-900	-870
17100 Refusjon sykepenger	-45	0	0
17101 Refusjon fødselspenger	-61	0	0
17290 Kompensasjon moms pålagt i driftsregnskapet	-4	0	0
Sum tjeneste: 21500 Skolefritidstilbud	730	1.214	1.089
Sum ansvar: 2010 Rektor Hunn skole	18.695	22.477	23.745
Ansvar: 2200 Styrer Ranemsletta barnehage			
Tjeneste: 20100 Barnehage			
10100 Lønn faste stillinger	10.233	9.860	9.303
10113 Kvelds- og nattillegg	0	0	0
10200 Vikarlønn ved sykdom	1.562	1.118	993
10202 Vikarlønn ferie	247	100	100
10204 Vikarlønn kurs	4	0	0
10209 Annen vikarlønn	34	10	10
10300 Lønn ekstrahjelp	282	30	0
10301 Lønn midlertidige stillinger	1	0	0
10400 Lønn overtid	173	180	180
10501 Lønn lærlinger	69	41	136
10602 Trekkpliktig klesgodtgjørelse	54	58	64
10607 Trekkpliktig treningsstøtte	1	0	0
10608 Skattepliktig telekomm	4	0	0
10620 KM godtgj. Sk.pliktig	0	0	0
10890 Påløpt lønn og sosiale kostnader	-5	0	0

	Regnskap 2021	Budsjett 2022	Budsjett 2023
10900 Arb.givers andel pensj.pr. KLP	1.905	1.857	2.375
10903 Gruppelivs- og ulykkesfors.premie	14	0	0
10990 Arbeidsgiveravgift	678	581	671
11000 Kontormateriell og rekvisita	9	8	10
11001 Faglitteratur/tidsskrifter/aviser	10	4	10
11052 Læremidler og underv.matr.	25	40	25
11055 Skoleboksamlinger	6	2	6
11150 Matvarer	137	110	110
11151 Bevertning	13	5	5
11153 Økologisk mat	38	30	30
11200 Forbruksmaterieill	47	35	35
11201 Renholdsartikler og vaskemidler	0	0	0
11232 Gaver og blomster	3	7	2
11245 Kopiering	1	1	1
11303 Telekommunikasjon mobiltelefon	8	10	8
11306 Motpost skattepl. telekomm	-4	0	0
11501 Kursavgifter og oppholdsutgifter	11	30	20
11600 Kjøregodtgjørelse	0	5	5
11702 Reiseutgifter	7	5	5
11852 Yrkesskadeforsikring	-14	0	0
11960 Kontingenter	1	3	2
11970 Lisenser/brukerstøtteavtaler dataprogram	3	7	6
11972 Kopieringsavtaler	6	0	0
12000 Inventar og utstyr	55	53	30
12002 Datautstyr	56	10	10
14290 Betalt merverdiavgift	79	0	0
14706 Barnehageplass/friplass	243	228	266
15500 Avsetning bundet driftsfond	19	0	0
16000 Egenbetaling	-2.553	-2.431	-2.639
16004 Egenbetaling kost	-172	-140	-140
17000 Refusjon fra Staten	-189	0	0
17100 Refusjon sykepenger	-1.481	-890	-914
17290 Kompensasjon moms pålagt i driftsregnskapet	-79	0	0
17303 Lærlingetilskudd	-26	-19	-42
19401 Bruk av disposisjonsfond	-135	-140	-149
19500 Bruk av bundet driftsfond	-29	0	0
Sum tjeneste: 20100 Barnehage	11.352	10.808	10.534
Tjeneste: 21100 Styrket tilbud til barnehagene			
10100 Lønn faste stillinger	1.057	1.495	1.356
10200 Vikarlønn ved sykdom	3	0	0
10209 Annen vikarlønn	1	0	0
10400 Lønn overtid	25	0	0
10602 Trekkpliktig klesgodtgjørelse	4	0	0
10900 Arb.givers andel pensj.pr. KLP	170	249	306
10903 Gruppelivs- og ulykkesfors.premie	1	0	0
10990 Arbeidsgiveravgift	61	76	85
11000 Kontormateriell og rekvisita	5	0	0
11052 Læremidler og underv.matr.	1	0	0
11200 Forbruksmaterieill	0	0	0
11852 Yrkesskadeforsikring	-1	0	0
12000 Inventar og utstyr	3	0	0
14290 Betalt merverdiavgift	2	0	0
17100 Refusjon sykepenger	-92	0	0
17290 Kompensasjon moms pålagt i driftsregnskapet	-2	0	0
Sum tjeneste: 21100 Styrket tilbud til barnehagene	1.240	1.820	1.746

	Regnskap 2021	Budsjett 2022	Budsjett 2023
Sum ansvar: 2200 Styrer Ranemsletta barnehage	12.593	12.628	12.280
Ansvar: 2210 Styrer Skage barnehage			
Tjeneste: 20100 Barnehage			
10100 Lønn faste stillinger	13.109	12.711	12.533
10101 Lønn lærere	14	0	0
10113 Kvelds- og nattillegg	0	0	0
10200 Vikarlønn ved sykdom	1.823	1.489	985
10201 Vikarlønn fødselspermisjon	516	139	0
10202 Vikarlønn ferie	62	100	70
10209 Annen vikarlønn	10	20	10
10300 Lønn ekstrahjelp	10	20	10
10400 Lønn overtid	188	180	200
10501 Lønn lærlinger	46	116	136
10540 Lønnstillegg forskjøvet arbeidstid	11	0	0
10602 Trekkpliktig klesgodtgjørelse	75	78	78
10607 Trekkpliktig treningsstøtte	0	0	0
10608 Skattepliktig telekomm	6	0	0
10620 KM godtgj. Sk.pliktig	0	0	0
10890 Påløpt lønn og sosiale kostnader	-24	0	0
10900 Arb.givers andel pensj.pr. KLP	2.391	2.429	3.097
10903 Gruppelivs- og ulykkesfors.premie	21	0	0
10990 Arbeidsgiveravgift	851	758	873
11000 Kontormateriell og rekvisita	3	5	5
11001 Faglitteratur/tidsskrifter/aviser	2	0	0
11052 Læremidler og underv.matr.	0	35	35
11054 Leker og forbruksmateriell	98	0	0
11055 Skoleboksamlinger	7	2	2
11150 Matvarer	178	250	230
11151 Bevertning	18	6	6
11200 Forbruksmateriell	103	85	85
11232 Gaver og blomster	6	4	2
11241 Musikk/teater/konserter	0	5	4
11245 Kopiering	4	4	4
11260 Leie av utstyr	5	10	10
11303 Telekommunikasjon mobiltelefon	29	35	35
11306 Motpost skattepl. telekomm	-6	0	0
11400 Stillingsannonser	0	5	5
11403 Trykkings- og kopieringsutgifter	11	9	9
11501 Kursavgifter og oppholdsutgifter	0	21	21
11600 Kjøregodtgjørelse	5	3	3
11700 Skyssutgifter	0	5	5
11702 Reiseutgifter	0	0	0
11852 Yrkesskadeforsikring	-21	0	0
11970 Lisenser/brukerstøtteavtaler dataprogram	17	0	0
12000 Inventar og utstyr	9	20	20
12002 Datautstyr	25	20	20
12090 Medisinsk utstyr	5	2	2
12700 Konsulenttjenester	7	0	0
14290 Betalt merverdiavgift	107	0	0
14701 Erstatninger	1	0	0
14706 Barnehageplass/fripluss	279	192	203
15500 Avsetning bundet driftsfond	168	0	0
16000 Egenbetaling	-3.607	-3.097	-3.349
16004 Egenbetaling kost	-230	-250	-230

	Regnskap 2021	Budsjett 2022	Budsjett 2023
16202 Salg av matvarer	-10	0	0
17000 Refusjon fra Staten	-28	0	0
17100 Refusjon sykepenger	-1.271	-1.106	-726
17101 Refusjon fødselspenge	-372	-139	0
17290 Kompensasjon moms pålagt i driftsregnskapet	-107	0	0
17303 Lærlingetilskudd	-46	-46	-42
17500 Refusjon fra andre kommuner	-1	0	0
17700 Refusjon fra private	-7	0	0
19500 Bruk av bundet driftsfond	-118	0	0
Sum tjeneste: 20100 Barnehage	14.372	14.119	14.351
Tjeneste: 21100 Styrket tilbud til barnehagene			
10100 Lønn faste stillinger	1.078	820	1.335
10200 Vikarlønn ved sykdom	3	0	0
10400 Lønn overtid	16	0	0
10501 Lønn lærlinger	85	0	0
10540 Lønnstillegg forskjøvet arbeidstid	0	0	0
10602 Trekkpliktig klesgodtgjørelse	5	0	0
10608 Skattepliktig telekomm	4	0	0
10620 KM godtgj. Sk.pliktig	0	0	0
10890 Påløpt lønn og sosiale kostnader	-0	0	0
10900 Arb.givers andel pensj.pr. KLP	186	136	301
10903 Gruppelivs- og ulykkesfors.premie	2	0	0
10990 Arbeidsgiveravgift	70	42	83
11303 Telekommunikasjon mobiltelefon	2	0	0
11306 Motpost skattepl. telekomm	-4	0	0
11600 Kjøregodtgjørelse	0	0	0
11852 Yrkesskadeforsikring	-2	0	0
14290 Betalt merverdiavgift	-1	0	0
17100 Refusjon sykepenger	-32	0	0
17290 Kompensasjon moms pålagt i driftsregnskapet	1	0	0
19401 Bruk av disposisjonsfond	-303	-286	-309
19500 Bruk av bundet driftsfond	-2	0	0
Sum tjeneste: 21100 Styrket tilbud til barnehagene	1.108	712	1.410
Sum ansvar: 2210 Styrer Skage barnehage	15.479	14.831	15.761
Ansvar: 2220 Styrer Moamarka barnehage			
Tjeneste: 20100 Barnehage			
10100 Lønn faste stillinger	1	0	0
10900 Arb.givers andel pensj.pr. KLP	-2	0	0
10990 Arbeidsgiveravgift	-0	0	0
11303 Telekommunikasjon mobiltelefon	0	0	0
14290 Betalt merverdiavgift	0	0	0
17290 Kompensasjon moms pålagt i driftsregnskapet	-0	0	0
Sum tjeneste: 20100 Barnehage	-1	0	0
Sum ansvar: 2220 Styrer Moamarka barnehage	-1	0	0
Ansvar: 2900 Fagsjef oppvekst			
Tjeneste: 20150 Fellesutgifter barnehage			
10108 Innsparing/ økte stillinger	0	-900	0
10400 Lønn overtid	0	0	0
10990 Arbeidsgiveravgift	0	0	0
11001 Faglitteratur/tidsskrifter/aviser	-0	0	0
11151 Bevertning	6	1	0

	Regnskap 2021	Budsjett 2022	Budsjett 2023
11240 Kjøp av tjenester	8	0	0
11242 Hotellopphold	0	5	5
11303 Telekommunikasjon mobiltelefon	0	0	0
11400 Stillingsannonser	0	5	0
11401 Kunngjøringer	4	0	0
11402 Informasjonstiltak publikum	0	5	5
11501 Kursavgifter og oppholdsutgifter	52	15	15
11702 Reiseutgifter	0	5	5
11853 Forsikring barn/elever	0	4	4
11901 Leie av lokaler, kontorer	3	0	0
11970 Lisenser/brukerstøtteavtaler dataprogram	24	141	122
12700 Konsulent tjenester	7	0	0
12709 Budsjettramme til fordeling	0	500	1.500
14290 Betalt merverdiavgift	11	0	0
17000 Refusjon fra Staten	-16	0	0
17290 Kompensasjon moms pålagt i driftsregnskapet	-11	0	0
19401 Bruk av disposisjonsfond	0	-500	-1.500
19500 Bruk av bundet driftsfond	-1	0	0
Sum tjeneste: 20150 Fellesutgifter barnehage	88	-719	156
Tjeneste: 20151 Private barnehager			
13500 Kjøp av tjenester fra andre kommuner	2.306	2.020	2.450
13700 Kjøp av tjenester	0	0	250
14706 Barnehageplass/friplass	150	180	100
14709 Andre tilskudd	7.964	6.570	6.050
17700 Refusjon fra private	7	0	0
Sum tjeneste: 20151 Private barnehager	10.428	8.770	8.850
Tjeneste: 20200 Undervisning			
10100 Lønn faste stillinger	285	0	391
10101 Lønn lærere	875	875	793
10108 Innsparing/ økte stillinger	0	-300	-350
10500 Annen lønn	0	100	100
10608 Skattepliktig telekomm	4	0	0
10620 KM godtgj. Sk.pliktig	1	0	0
10890 Påløpt lønn og sosiale kostnader	198	0	0
10900 Arb.givers andel pensj.pr. KLP	45	17	111
10901 Arb.givers andel pensj.pr. SPK	94	90	95
10903 Gruppelivs- og ulykkesfors.premie	1	0	0
10990 Arbeidsgiveravgift	66	50	76
11000 Kontormateriell og rekvisita	0	2	0
11001 Faglitteratur/tidsskrifter/aviser	1	3	0
11051 Læremidler	3	3	0
11052 Læremidler og underv.matr.	3	0	0
11150 Matvarer	35	0	0
11151 Bevertning	5	22	27
11200 Forbruksmaterieill	1	4	5
11201 Renholdsartikler og vaskemidler	0	0	0
11232 Gaver og blomster	3	0	0
11240 Kjøp av tjenester	558	30	30
11303 Telekommunikasjon mobiltelefon	6	0	15
11306 Motpost skattepl. telekomm	-4	0	0
11401 Kunngjøringer	2	5	5
11501 Kursavgifter og oppholdsutgifter	140	30	10
11600 Kjøregodtgjørelse	8	0	0
11601 Diettgodtgjørelse	1	0	0

	Regnskap 2021	Budsjett 2022	Budsjett 2023
11700 Skyssutgifter	135	0	0
11701 Skyssutgifter brukere	36	12	195
11702 Reiseutgifter	0	12	0
11852 Yrkesskedeforsikring	-1	0	0
11853 Forsikring barn/elever	2	10	6
11901 Leie av lokaler, kontorer	22	0	20
11960 Kontingenter	44	90	95
11970 Lisenser/brukerstøtteavtaler dataprogram	337	210	310
12000 Inventar og utstyr	1	0	0
12700 Konsulenttjenester	6	0	5
12709 Budsjetttramme til fordeling	0	580	1.930
13300 Kjøp av tjenester fra fylkeskommunen	2	0	0
13500 Kjøp av tjenester fra andre kommuner	482	200	1.225
13700 Kjøp av tjenester	1.617	1.175	1.990
14290 Betalt merverdiavgift	137	0	0
15500 Avsetning bundet driftsfond	1.759	0	0
15901 Avskrivninger	60	60	60
16500 Avgiftspliktige salgsinntekter	-2	0	0
17000 Refusjon fra Staten	-1.508	-920	-756
17100 Refusjon sykepenges	-7	0	0
17290 Kompensasjon moms pålagt i driftsregnskapet	-137	0	0
17500 Refusjon fra andre kommuner	-2.467	-2.000	-1.720
17702 Refusjon fra fagforeninger	-268	-298	-278
19401 Bruk av disposisjonsfond	-440	0	-1.500
19500 Bruk av bundet driftsfond	-1.810	0	-140
Sum tjeneste: 20200 Undervisning	332	60	2.750
Tjeneste: 21100 Styrket tilbud til barnehagene			
11052 Læremidler og underv.matr.	0	10	0
11303 Telekommunikasjon mobiltelefon	0	0	0
11501 Kursavgifter og oppholdsutgifter	0	15	10
11600 Kjøregodtgjørelse	0	5	0
13500 Kjøp av tjenester fra andre kommuner	75	0	0
13700 Kjøp av tjenester	59	0	0
14290 Betalt merverdiavgift	0	0	0
17290 Kompensasjon moms pålagt i driftsregnskapet	-0	0	0
Sum tjeneste: 21100 Styrket tilbud til barnehagene	134	30	10
Tjeneste: 21300 Voksenopplæring			
10101 Lønn lærere	68	67	68
10901 Arb.givers andel pensj.pr. SPK	7	7	8
10903 Gruppelivs- og ulykkesfors.premie	0	0	0
10990 Arbeidsgiveravgift	4	3	4
11700 Skyssutgifter	0	0	0
11852 Yrkesskedeforsikring	-0	0	0
17100 Refusjon sykepenges	-1	0	0
Sum tjeneste: 21300 Voksenopplæring	78	77	80
Tjeneste: 22300 Skoleskyss			
11700 Skyssutgifter	2.276	2.358	2.500
11701 Skyssutgifter brukere	157	20	20
14290 Betalt merverdiavgift	181	0	0
17290 Kompensasjon moms pålagt i driftsregnskapet	-181	0	0
Sum tjeneste: 22300 Skoleskyss	2.433	2.378	2.520
Tjeneste: 23100 Aktivitetstilbud barn og unge			

	Regnskap 2021	Budsjett 2022	Budsjett 2023
10100 Lønn faste stillinger	212	0	0
10400 Lønn overtid	50	0	0
10900 Arb.givers andel pensj.pr. KLP	35	0	0
10990 Arbeidsgiveravgift	15	0	0
11052 Læremidler og underv.matr.	36	0	0
11101 Medisinsk utstyr og rekvisita	0	0	0
11150 Matvarer	8	0	0
11240 Kjøp av tjenester	39	0	0
11501 Kursavgifter og oppholdsutgifter	74	0	0
11700 Skyssutgifter	14	0	0
14290 Betalt merverdiavgift	20	0	0
17000 Refusjon fra Staten	-501	0	0
17290 Kompensasjon moms pålagt i driftsregnskapet	-20	0	0
Sum tjeneste: 23100 Aktivitetstilbud barn og unge	-17	0	0
Tjeneste: 23150 Folkehøyskole			
14709 Andre tilskudd	47	47	50
Sum tjeneste: 23150 Folkehøyskole	47	47	50
Sum ansvar: 2900 Fagsjef oppvekst	13.523	10.642	14.416
Ansvar: 3300 Overhalla sykeheim			
Tjeneste: 25350 Overhalla sykeheim			
10100 Lønn faste stillinger	19.057	19.268	19.612
10111 Helge- og høytidstillegg	876	880	880
10113 Kvelds- og nattillegg	1.811	1.650	1.650
10114 Lørdags- og søndagstillegg	1.132	1.100	1.020
10200 Vikarlønn ved sykdom	1.522	200	200
10201 Vikarlønn fødselspermisjon	502	0	0
10202 Vikarlønn ferie	808	715	800
10204 Vikarlønn kurs	100	50	50
10209 Annen vikarlønn	307	200	200
10300 Lønn ekstrahjelp	177	50	50
10400 Lønn overtid	949	300	300
10500 Annen lønn	17	0	0
10501 Lønn lærlinger	506	800	670
10502 Lønn opplæring	103	100	100
10540 Lønnstillegg forskjøvet arbeidstid	90	60	60
10601 Trekkpliktig stipend	0	15	15
10602 Trekkpliktig klesgodtgjørelse	2	0	0
10607 Trekkpliktig treningsstøtte	1	5	5
10620 KM godtgj. Sk.pliktig	0	0	0
10890 Påløpt lønn og sosiale kostnader	-277	0	0
10900 Arb.givers andel pensj.pr. KLP	3.917	4.162	5.685
10903 Gruppelivs- og ulykkesfors.premie	35	0	0
10990 Arbeidsgiveravgift	1.510	1.295	1.596
11001 Faglitteratur/tidsskrifter/aviser	9	8	8
11054 Leker og forbruksmateriell	16	0	0
11100 Medisinsk forbruksmateriell	228	450	450
11101 Medisinsk utstyr og rekvisita	268	30	30
11140 Medisiner	399	350	350
11150 Matvarer	66	0	0
11151 Bevertning	2.007	2.000	2.000
11200 Forbruksmateriell	2	0	0
11201 Renholdsartikler og vaskemidler	8	0	0
11202 Tekstiler,madrasser m.v.	36	27	27

	Regnskap 2021	Budsjett 2022	Budsjett 2023
11203 Arbeidsklær og verneutstyr	1	60	60
11230 Velferdstiltak ansatte	5	12	12
11231 Velferdstiltak brukere	17	20	20
11232 Gaver og blomster	25	10	10
11240 Kjøp av tjenester	13	0	0
11243 Prøver og egenandeler	26	50	50
11245 Kopiering	1	0	0
11260 Leie av utstyr	6	5	5
11301 Gebyr banktjenester	1	0	0
11303 Telekommunikasjon mobiltelefon	32	34	34
11305 Purregebyr/ inkassosalær	0	0	0
11400 Stillingsannonser	5	20	20
11501 Kursavgifter og oppholdsutgifter	20	35	35
11600 Kjøregodtgjørelse	0	7	7
11701 Skyssutgifter brukere	1	0	0
11702 Reiseutgifter	1	6	6
11852 Yrkesskadeforsikring	-35	0	0
11960 Kontingenter	5	0	0
11970 Lisenser/brukerstøtteavtaler dataprogram	73	55	55
11971 Andre lisenser	6	0	0
12000 Inventar og utstyr	154	200	200
12002 Datautstyr	0	40	40
12004 Leie inventar og utstyr	4	0	0
12400 Teknisk service	24	0	0
12401 Reparasjoner og vedlikehold	46	75	75
12601 Kjøp av vaskeritjenester	670	600	700
12700 Konsulent tjenester	35	80	80
13500 Kjøp av tjenester fra andre kommuner	78	100	100
13700 Kjøp av tjenester	5	0	0
14290 Betalt merverdiavgift	472	0	0
15500 Avsetning bundet driftsfond	58	0	0
16000 Egenbetaling	-6	0	0
16005 Vederlag for opphold fast plass institusjon	-4.187	-4.000	-4.300
16006 Vederlag for korttidsopphold institusjon	-279	-250	-390
16200 Avgiftsfrie salgsinntekter	-67	0	0
16502 Salg av matvarer	-1	0	0
17000 Refusjon fra Staten	-108	0	0
17100 Refusjon sykepenger	-2.044	-400	-400
17101 Refusjon fødselspenger	-343	0	0
17290 Kompensasjon moms pålagt i driftsregnskapet	-472	0	0
17303 Lærlingetilskudd	-324	-210	-122
17700 Refusjon fra private	-5	0	0
18901 Gaver	-59	0	0
19005 Andre renteinntekter	-27	0	0
19401 Bruk av disposisjonsfond	-188	-189	-232
19500 Bruk av bundet driftsfond	-112	-50	-50
Sum tjeneste: 25350 Overhalla sykeheim	29.710	30.026	31.773
Tjeneste: 25352 Administrasjon institusjon			
10100 Lønn faste stillinger	772	0	0
10608 Skattepliktig telekomm	4	0	0
10620 KM godtgj. Sk.pliktig	0	0	0
10900 Arb.givers andel pensj.pr. KLP	93	0	0
10903 Gruppelivs- og ulykkesfors.premie	1	0	0
10990 Arbeidsgiveravgift	44	0	0
11232 Gaver og blomster	5	0	0

	Regnskap 2021	Budsjett 2022	Budsjett 2023
11303 Telekommunikasjon mobiltelefon	1	0	0
11306 Motpost skattepl. telekomm	-4	0	0
11400 Stillingsannonser	14	0	0
11501 Kursavgifter og oppholdsutgifter	1	0	0
11600 Kjøre godtgjørelse	1	0	0
11852 Yrkesskadeforsikring	-1	0	0
11970 Lisenser/brukerstøtteavtaler dataprogram	1	0	0
14290 Betalt merverdiavgift	3	0	0
17290 Kompensasjon moms pålagt i driftsregnskapet	-3	0	0
Sum tjeneste: 25352 Administrasjon institusjon	932	0	0
Tjeneste: 25353 Dagtilbud			
10990 Arbeidsgiveravgift	-0	0	0
17101 Refusjon fødselspenger	-0	0	0
Sum tjeneste: 25353 Dagtilbud	-0	0	0
Sum ansvar: 3300 Overhalla sykeheim	30.642	30.026	31.773
Ansvar: 3400 Hjemmetjenester			
Tjeneste: 23400 Aktivisering eldre og funksjonshemmede			
10520 Omsorgslønn	314	300	300
10525 Lønn støttekontakter	160	170	170
10620 KM godtgj. Sk.pliktig	5	0	0
10890 Påløpt lønn og sosiale kostnader	-14	0	0
10990 Arbeidsgiveravgift	24	24	24
11600 Kjøre godtgjørelse	44	65	65
Sum tjeneste: 23400 Aktivisering eldre og funksjonshemmede	533	559	559
Tjeneste: 23450 Dagsentertilbud			
11150 Matvarer	0	0	0
14290 Betalt merverdiavgift	0	0	0
17290 Kompensasjon moms pålagt i driftsregnskapet	-0	0	0
Sum tjeneste: 23450 Dagsentertilbud	0	0	0
Tjeneste: 23453 Dagsentertjenesten			
10100 Lønn faste stillinger	372	372	357
10200 Vikarlønn ved sykdom	0	5	5
10209 Annen vikarlønn	0	10	10
10525 Lønn støttekontakter	24	0	0
10620 KM godtgj. Sk.pliktig	0	0	0
10890 Påløpt lønn og sosiale kostnader	-1	0	0
10900 Arb.givers andel pensj.pr. KLP	63	64	84
10903 Gruppelivs- og ulykkesfors.premie	0	0	0
10990 Arbeidsgiveravgift	23	20	23
11054 Leker og forbruksmateriell	2	0	0
11150 Matvarer	8	15	15
11151 Bevertning	0	0	0
11200 Forbruksmateriell	0	0	0
11206 Materiell til arbeidsterapi m.v.	1	0	0
11600 Kjøre godtgjørelse	0	3	3
11700 Skyssutgifter	16	20	20
11852 Yrkesskadeforsikring	-0	0	0
12000 Inventar og utstyr	1	0	0
14290 Betalt merverdiavgift	2	0	0
16000 Egenbetaling	-62	-80	-80
17290 Kompensasjon moms pålagt i driftsregnskapet	-2	0	0

	Regnskap 2021	Budsjett 2022	Budsjett 2023
Sum tjeneste: 23453 Dagsentertjenesten	448	429	437
Tjeneste: 25401 Hjemmesykepleie			
10100 Lønn faste stillinger	7.316	6.949	9.026
10108 Innsparing/ økte stillinger	0	1.230	0
10111 Helge- og høytidstillegg	323	330	362
10113 Kvelds- og nattillegg	341	350	482
10114 Lørdags- og søndagstillegg	334	340	346
10200 Vikarlønn ved sykdom	405	100	100
10201 Vikarlønn fødselspermisjon	2	0	0
10202 Vikarlønn ferie	156	200	200
10203 Vikarlønn velferdspermisjon	0	10	10
10204 Vikarlønn kurs	45	40	40
10209 Annen vikarlønn	28	40	40
10300 Lønn ekstrahjelp	97	50	50
10400 Lønn overtid	304	100	100
10500 Annen lønn	14	0	0
10501 Lønn lærlinger	291	0	0
10502 Lønn opplæring	37	25	25
10540 Lønnstillegg forskjøvet arbeidstid	47	40	40
10607 Trekkpliktig treningsstøtte	0	7	7
10620 KM godtgj. Sk.pliktig	0	0	0
10890 Påløpt lønn og sosiale kostnader	-110	0	0
10900 Arb.givers andel pensj.pr. KLP	1.347	1.403	2.406
10903 Gruppelivs- og ulykkesfors.premie	12	0	0
10990 Arbeidsgiveravgift	544	438	675
11000 Kontormateriell og rekvisita	1	0	0
11001 Faglitteratur/tidsskrifter/aviser	1	2	2
11100 Medisinsk forbruksmaterieil	2	0	0
11150 Matvarer	1	0	0
11151 Bevertning	7	5	5
11200 Forbruksmaterieil	10	0	0
11203 Arbeidsklær og verneutstyr	35	35	35
11231 Velferdstiltak brukere	3	2	2
11232 Gaver og blomster	9	3	3
11242 Hotellopphold	0	10	10
11245 Kopiering	1	0	0
11303 Telekommunikasjon mobiltelefon	29	20	20
11400 Stillingsannonser	5	0	0
11500 Utg. til foreleser/kursholder	0	8	8
11501 Kursavgifter og oppholdsutgifter	6	20	20
11600 Kjøregodtgjørelse	1	5	5
11601 Diettgodtgjørelse	0	2	2
11700 Skyssutgifter	25	5	5
11702 Reiseutgifter	2	0	0
11703 Avgifter og forsikringspremie	28	22	22
11704 Drivstoff/rekvisita transportmidler	22	25	25
11705 Rep. og vedlikehold av transportmidler	75	20	50
11852 Yrkesskadeforsikring	-12	0	0
11855 Alarmsystemer/sikringstiltak	16	17	17
11970 Lisenser/brukerstøtteavtaler dataprogram	95	0	110
11971 Andre lisenser	2	0	0
12000 Inventar og utstyr	44	20	20
12002 Datautstyr	0	10	10
12090 Medisinsk utstyr	19	2	2
12401 Reparasjoner og vedlikehold	2	0	0

	Regnskap 2021	Budsjett 2022	Budsjett 2023
12601 Kjøp av vaskeritjenester	84	70	70
12700 Konsulent tjenester	4	0	0
13500 Kjøp av tjenester fra andre kommuner	280	0	0
13700 Kjøp av tjenester	166	100	100
14290 Betalt merverdiavgift	150	0	0
15500 Avsetning bundet driftsfond	296	0	0
15901 Avskrivninger	144	144	336
16007 Trygghetsalmer	-186	-190	-190
17000 Refusjon fra Staten	-284	-30	-30
17100 Refusjon sykepenger	-320	0	0
17290 Kompensasjon moms pålagt i driftsregnskapet	-150	0	0
17500 Refusjon fra andre kommuner	-138	0	0
18901 Gaver	-85	0	0
19005 Andre renteinntekter	-4	0	0
19500 Bruk av bundet driftsfond	-608	0	0
Sum tjeneste: 25401 Hjemmesykepleie	11.308	11.979	14.568
Tjeneste: 25450 Administrasjon			
10100 Lønn faste stillinger	2.676	2.754	2.945
10209 Annen vikarlønn	0	5	5
10604 Trekkpliktig diettgodtgjørelse	0	0	0
10608 Skattepliktig telekomm	4	0	0
10620 KM godtgj. Sk.pliktig	0	0	0
10890 Påløpt lønn og sosiale kostnader	-5	0	0
10900 Arb.givers andel pensj.pr. KLP	393	459	665
10903 Gruppelivs- og ulykkesfors.premie	2	0	0
10990 Arbeidsgiveravgift	147	141	184
11000 Kontormateriell og rekvisita	34	50	50
11001 Faglitteratur/tidsskrifter/aviser	0	3	3
11100 Medisinsk forbruksmateriell	1	0	0
11151 Bevertning	0	5	5
11230 Velferdstiltak ansatte	1	4	4
11232 Gaver og blomster	0	7	7
11245 Kopiering	8	15	15
11260 Leie av utstyr	15	29	29
11300 Frankering	18	35	35
11303 Telekommunikasjon mobiltelefon	1	0	0
11306 Motpost skattepl. telekomm	-4	0	0
11400 Stillingsannonser	9	5	5
11500 Utg. til foreleser/kursholder	0	6	6
11501 Kursavgifter og oppholdsutgifter	9	20	20
11600 Kjøregodtgjørelse	3	5	5
11601 Diettgodtgjørelse	0	0	0
11700 Skyssutgifter	1	0	0
11702 Reiseutgifter	1	0	0
11852 Yrkesskadeforsikring	-2	0	0
11970 Lisenser/brukerstøtteavtaler dataprogram	33	64	35
12000 Inventar og utstyr	5	15	15
12002 Datautstyr	31	20	20
14290 Betalt merverdiavgift	39	0	0
16503 Frankeringsinntekter	-0	-2	-2
17100 Refusjon sykepenger	-30	0	0
17290 Kompensasjon moms pålagt i driftsregnskapet	-39	0	0
Sum tjeneste: 25450 Administrasjon	3.352	3.639	4.050
Tjeneste: 25452 Hjemmehjelp			

	Regnskap 2021	Budsjett 2022	Budsjett 2023
10100 Lønn faste stillinger	1.223	1.323	1.055
10200 Vikarlønn ved sykdom	216	50	50
10202 Vikarlønn ferie	121	80	80
10204 Vikarlønn kurs	2	5	5
10209 Annen vikarlønn	4	5	5
10300 Lønn ekstrahjelp	2	0	0
10400 Lønn overtid	0	0	0
10502 Lønn opplæring	4	10	10
10890 Påløpt lønn og sosiale kostnader	6	0	0
10900 Arb.givers andel pensj.pr. KLP	236	245	271
10903 Gruppelivs- og ulykkesfors.premie	2	0	0
10990 Arbeidsgiveravgift	81	75	75
11201 Renholdsartikler og vaskemidler	28	25	25
11203 Arbeidsklær og verneutstyr	1	10	10
11232 Gaver og blomster	2	2	2
11600 Kjøre godtgjørelse	0	10	10
11700 Skyssutgifter	0	0	0
11703 Avgifter og forsikringspremie	0	10	10
11705 Rep. og vedlikehold av transportmidler	22	5	5
11852 Yrkesskadeforsikring	-2	0	0
12000 Inventar og utstyr	5	0	0
14290 Betalt merverdiavgift	8	0	0
15901 Avskrivninger	72	72	72
16000 Egenbetaling	-377	-390	-300
16502 Salg av matvarer	-1	0	0
17100 Refusjon sykepenger	-126	0	0
17290 Kompensasjon moms pålagt i driftsregnskapet	-8	0	0
Sum tjeneste: 25452 Hjemmehjelp	1.522	1.537	1.386
Sum ansvar: 3400 Hjemmetjenester	17.163	18.143	21.000
Ansvar: 3500 Helse og familie			
Tjeneste: 19052 Administrasjon helse og familie			
10100 Lønn faste stillinger	747	725	796
10608 Skattepliktig telekomm	4	0	0
10620 KM godtgj. Sk.pliktig	0	0	0
10900 Arb.givers andel pensj.pr. KLP	118	121	179
10903 Gruppelivs- og ulykkesfors.premie	1	0	0
10990 Arbeidsgiveravgift	44	37	50
11001 Faglitteratur/tidsskrifter/aviser	0	5	5
11100 Medisinsk forbruksmateriell	1	0	0
11101 Medisinsk utstyr og rekvisita	0	5	5
11150 Matvarer	0	0	0
11151 Bevertning	3	5	5
11203 Arbeidsklær og verneutstyr	0	3	3
11230 Velferdstiltak ansatte	2	3	3
11232 Gaver og blomster	3	6	6
11245 Kopiering	1	4	4
11260 Leie av utstyr	2	0	0
11303 Telekommunikasjon mobiltelefon	36	30	30
11306 Motpost skattepl. telekomm	-4	0	0
11400 Stillingsannonser	6	15	15
11402 Informasjonstiltak publikum	0	2	2
11500 Utg. til foreleser/kursholder	0	10	10
11501 Kursavgifter og oppholdsutgifter	0	40	40
11600 Kjøre godtgjørelse	2	11	11

	Regnskap 2021	Budsjett 2022	Budsjett 2023
11601 Diettgodtgjørelse	0	4	4
11700 Skyssutgifter	6	0	0
11702 Reiseutgifter	0	10	10
11852 Yrkesskadeforsikring	-1	0	0
11960 Kontingenter	0	3	3
11970 Lisenser/brukerstøtteavtaler dataprogram	75	80	80
11971 Andre lisenser	2	0	0
12000 Inventar og utstyr	33	30	30
12002 Datautstyr	15	40	40
12004 Leie inventar og utstyr	2	0	0
12400 Teknisk service	0	4	4
12401 Reparasjoner og vedlikehold	0	3	3
14290 Betalt merverdiavgift	41	0	0
17290 Kompensasjon moms pålagt i driftsregnskapet	-41	0	0
Sum tjeneste: 19052 Administrasjon helse og familie	1.097	1.195	1.338
Tjeneste: 23201 Helsestasjon			
10100 Lønn faste stillinger	1.759	1.285	2.923
10300 Lønn ekstrahjelp	0	2	2
10602 Trekkpliktig klesgodtgjørelse	7	2	2
10608 Skattepliktig telekomm	4	0	0
10620 KM godtgj. Sk.pliktig	0	0	0
10890 Påløpt lønn og sosiale kostnader	-2	0	0
10900 Arb.givers andel pensj.pr. KLP	275	214	659
10903 Gruppelivs- og ulykkesfors.premie	2	0	0
10990 Arbeidsgiveravgift	103	66	183
11000 Kontormateriell og rekvisita	1	0	0
11001 Faglitteratur/tidsskrifter/aviser	5	0	0
11100 Medisinsk forbruksmateriell	0	3	3
11140 Medisiner	1	30	30
11200 Forbruksmateriell	1	0	0
11232 Gaver og blomster	1	0	0
11301 Gebyr banktjenester	0	0	0
11303 Telekommunikasjon mobiltelefon	-1	0	0
11306 Motpost skattepl. telekomm	-4	0	0
11501 Kursavgifter og oppholdsutgifter	153	0	0
11600 Kjøregodtgjørelse	2	4	4
11700 Skyssutgifter	5	0	0
11852 Yrkesskadeforsikring	-2	0	0
11960 Kontingenter	1	0	0
11970 Lisenser/brukerstøtteavtaler dataprogram	15	20	20
12000 Inventar og utstyr	6	0	0
12002 Datautstyr	4	0	0
13700 Kjøp av tjenester	30	10	110
14290 Betalt merverdiavgift	5	0	0
15500 Avsetning bundet driftsfond	77	0	0
16000 Egenbetaling	-1	-30	-30
17000 Refusjon fra Staten	-230	0	0
17100 Refusjon sykepenger	-151	0	0
17290 Kompensasjon moms pålagt i driftsregnskapet	-5	0	0
19401 Bruk av disposisjonsfond	-383	-385	-777
Sum tjeneste: 23201 Helsestasjon	1.680	1.221	3.129
Tjeneste: 23250 Skolehelsetjeneste			
10100 Lønn faste stillinger	719	1.726	135
10602 Trekkpliktig klesgodtgjørelse	3	4	4

	Regnskap 2021	Budsjett 2022	Budsjett 2023
10620 KM godtgj. Sk.pliktig	0	0	0
10890 Påløpt lønn og sosiale kostnader	-2	0	0
10900 Arb.givers andel pensj.pr. KLP	113	287	30
10903 Gruppelivs- og ulykkesfors.premie	1	0	0
10990 Arbeidsgiveravgift	42	88	9
11151 Bevertning	0	5	5
11600 Kjøregodtgjørelse	1	6	6
11852 Yrkesskadeforsikring	-1	0	0
11901 Leie av lokaler, kontorer	0	4	4
17100 Refusjon sykepenger	-5	0	0
Sum tjeneste: 23250 Skolehelsetjeneste	872	2.120	193
Tjeneste: 23251 Jordmortjeneste			
13000 Kjøp av tjenester fra staten	171	180	370
17009 Refusjon fra folketrygden	-37	-40	-40
Sum tjeneste: 23251 Jordmortjeneste	134	140	330
Tjeneste: 23300 Forebyggende arbeid helse/sosial			
10100 Lønn faste stillinger	129	130	135
10900 Arb.givers andel pensj.pr. KLP	20	22	30
10903 Gruppelivs- og ulykkesfors.premie	0	0	0
10990 Arbeidsgiveravgift	8	7	8
11852 Yrkesskadeforsikring	-0	0	0
Sum tjeneste: 23300 Forebyggende arbeid helse/sosial	157	158	174
Tjeneste: 24100 Diagnose/behandling/rehabilitering			
10100 Lønn faste stillinger	939	758	797
10300 Lønn ekstrahjelp	13	0	0
10602 Trekkpliktig klesgodtgjørelse	6	6	6
10620 KM godtgj. Sk.pliktig	1	0	0
10890 Påløpt lønn og sosiale kostnader	4	0	0
10900 Arb.givers andel pensj.pr. KLP	147	126	180
10903 Gruppelivs- og ulykkesfors.premie	2	0	0
10990 Arbeidsgiveravgift	56	39	50
11200 Forbruksmateriell	0	0	0
11232 Gaver og blomster	0	0	0
11240 Kjøp av tjenester	3	0	0
11501 Kursavgifter og oppholdsutgifter	2	0	0
11600 Kjøregodtgjørelse	8	12	12
11700 Skyssutgifter	8	5	5
11852 Yrkesskadeforsikring	-2	0	0
11970 Lisenser/brukerstøtteavtaler dataprogram	12	11	11
12000 Inventar og utstyr	30	0	0
12002 Datautstyr	19	0	0
13700 Kjøp av tjenester	31	30	30
14290 Betalt merverdiavgift	18	0	0
15500 Avsetning bundet driftsfond	202	0	0
16000 Egenbetaling	0	-15	-15
17000 Refusjon fra Staten	-321	-220	-220
17100 Refusjon sykepenger	-2	0	0
17101 Refusjon fødselspenger	-0	0	0
17290 Kompensasjon moms pålagt i driftsregnskapet	-18	0	0
17300 Tilskudd fra fylkeskommunen	-150	0	0
19500 Bruk av bundet driftsfond	-52	0	0
Sum tjeneste: 24100 Diagnose/behandling/rehabilitering	957	752	855

	Regnskap 2021	Budsjett 2022	Budsjett 2023
Tjeneste: 24102 Fysioterapitjeneste			
11100 Medisinsk forbruksmateriell	5	0	0
13700 Kjøp av tjenester	1.012	1.200	1.330
14290 Betalt merverdiavgift	1	0	0
17290 Kompensasjon moms pålagt i driftsregnskapet	-1	0	0
Sum tjeneste: 24102 Fysioterapitjeneste	1.017	1.200	1.330
Tjeneste: 24150 Kurative legetjenester			
10100 Lønn faste stillinger	4.388	4.030	6.108
10111 Helge- og høytidstillegg	2	0	0
10200 Vikarlønn ved sykdom	96	30	30
10202 Vikarlønn ferie	57	80	80
10204 Vikarlønn kurs	9	0	0
10209 Annen vikarlønn	5	12	12
10300 Lønn ekstrahjelp	176	0	0
10400 Lønn overtid	9	8	8
10502 Lønn opplæring	0	5	5
10605 Trekkpliktig utgiftsdekning	0	2	2
10620 KM godtgj. Sk.pliktig	0	0	0
10890 Påløpt lønn og sosiale kostnader	-18	0	0
10900 Arb.givers andel pensj.pr. KLP	734	692	1.405
10903 Gruppelivs- og ulykkesfors.premie	4	0	0
10990 Arbeidsgiveravgift	275	213	390
11000 Kontormateriell og rekvisita	3	15	15
11001 Faglitteratur/tidsskrifter/aviser	7	7	7
11100 Medisinsk forbruksmateriell	335	240	240
11101 Medisinsk utstyr og rekvisita	17	5	5
11140 Medisiner	1.169	20	20
11200 Forbruksmateriell	11	0	0
11232 Gaver og blomster	1	0	0
11240 Kjøp av tjenester	29	0	0
11300 Frankering	0	1	1
11301 Gebyr banktjenester	1	0	0
11302 Telekommunikasjon fasttelefon	0	0	0
11303 Telekommunikasjon mobiltelefon	33	14	14
11400 Stillingsannonser	16	0	0
11402 Informasjonstiltak publikum	0	1	1
11501 Kursavgifter og oppholdsutgifter	14	25	25
11600 Kjøregodtgjørelse	4	0	0
11700 Skyssutgifter	1	0	0
11701 Skyssutgifter brukere	3	0	0
11702 Reiseutgifter	1	0	0
11851 Ansvarsforsikring	3	0	0
11852 Yrkesskadeforsikring	-4	0	0
11959 Andre avgifter og gebyrer	44	50	50
11970 Lisenser/brukerstøtteavtaler dataprogram	216	165	540
11971 Andre lisenser	206	100	100
12000 Inventar og utstyr	17	0	0
12002 Datautstyr	17	20	20
12004 Leie inventar og utstyr	0	60	60
12400 Teknisk service	26	15	15
12401 Reparasjoner og vedlikehold	1	0	0
12700 Konsulenttjenester	10	6	6
13000 Kjøp av tjenester fra staten	0	0	250
13500 Kjøp av tjenester fra andre kommuner	216	0	0
13700 Kjøp av tjenester	319	150	290

	Regnskap 2021	Budsjett 2022	Budsjett 2023
14290 Betalt merverdiavgift	141	0	0
16000 Egenbetaling	-802	-950	-950
16230 Salg av tjenester	-4	0	0
16502 Salg av matvarer	-0	0	0
17000 Refusjon fra Staten	-278	-280	-280
17009 Refusjon fra folketrygden	-2.835	-1.700	-1.700
17100 Refusjon sykepenger	-22	0	0
17101 Refusjon fødselspenger	0	0	-330
17290 Kompensasjon moms pålagt i driftsregnskapet	-141	0	0
17700 Refusjon fra private	-67	0	0
Sum tjeneste: 24150 Kurative legetjenester	4.441	3.035	6.438
Tjeneste: 25454 Rus - og psykisk helsetjeneste			
10100 Lønn faste stillinger	2.161	2.234	2.203
10200 Vikarlønn ved sykdom	20	0	0
10300 Lønn ekstrahjelp	0	5	5
10400 Lønn overtid	0	5	5
10602 Trekkpliktig klesgodtgjørelse	14	8	8
10608 Skattepliktig telekomm	4	0	0
10620 KM godtgj. Sk.pliktig	0	0	0
10890 Påløpt lønn og sosiale kostnader	2	0	0
10900 Arb.givers andel pensj.pr. KLP	322	373	497
10903 Gruppelivs- og ulykkesfors.premie	3	0	0
10990 Arbeidsgiveravgift	126	115	139
11001 Faglitteratur/tidsskrifter/aviser	1	0	0
11054 Leker og forbruksmateriell	0	0	0
11100 Medisinsk forbruksmateriell	0	5	5
11151 Bevertning	0	3	3
11232 Gaver og blomster	1	0	0
11240 Kjøp av tjenester	1	0	0
11243 Prøver og egenandeler	0	5	5
11303 Telekommunikasjon mobiltelefon	-1	0	0
11306 Motpost skattepl. telekomm	-4	0	0
11501 Kursavgifter og oppholdsutgifter	7	0	0
11600 Kjøregodtgjørelse	2	15	15
11703 Avgifter og forsikringspremie	7	10	10
11704 Drivstoff/rekvisita transportmidler	0	2	2
11705 Rep. og vedlikehold av transportmidler	14	15	15
11852 Yrkesskedeforsikring	-3	0	0
11960 Kontingenter	0	0	0
11970 Lisenser/brukerstøtteavtaler dataprogram	1	0	0
12000 Inventar og utstyr	0	0	0
12002 Datautstyr	3	0	0
13700 Kjøp av tjenester	0	0	0
14290 Betalt merverdiavgift	0	0	0
15901 Avskrivninger	18	18	15
16000 Egenbetaling	-0	0	0
17100 Refusjon sykepenger	-137	0	0
17290 Kompensasjon moms pålagt i driftsregnskapet	-0	0	0
Sum tjeneste: 25454 Rus - og psykisk helsetjeneste	2.562	2.812	2.926
Tjeneste: 32051 Kjøkkentjenester			
10100 Lønn faste stillinger	2.289	2.142	2.119
10111 Helge- og høytidstillegg	21	15	25
10114 Lørdags- og søndagstillegg	16	20	20
10200 Vikarlønn ved sykdom	46	35	35

	Regnskap 2021	Budsjett 2022	Budsjett 2023
10202 Vikarlønn ferie	104	90	90
10204 Vikarlønn kurs	0	5	5
10209 Annen vikarlønn	39	10	10
10300 Lønn ekstrahjelp	13	10	10
10400 Lønn overtid	5	0	0
10500 Annen lønn	23	0	0
10501 Lønn lærlinger	69	45	45
10502 Lønn opplæring	3	3	3
10608 Skattepliktig telekomm	2	0	0
10620 KM godtgj. Sk.pliktig	0	0	0
10890 Påløpt lønn og sosiale kostnader	31	0	0
10900 Arb.givers andel pensj.pr. KLP	382	395	532
10903 Gruppelivs- og ulykkesfors.premie	3	0	0
10990 Arbeidsgiveravgift	151	121	148
11001 Faglitteratur/tidsskrifter/aviser	0	0	0
11150 Matvarer	1.178	1.150	1.450
11153 Økologisk mat	720	700	700
11200 Forbruksmateriell	128	120	120
11201 Renholdsartikler og vaskemidler	18	25	25
11203 Arbeidsklær og verneutstyr	2	0	0
11240 Kjøp av tjenester	-0	0	0
11243 Prøver og egenandeler	0	2	2
11301 Gebyr banktjenester	1	0	0
11303 Telekommunikasjon mobiltelefon	-0	0	0
11306 Motpost skattepl. telekomm	-2	0	0
11600 Kjøregodtgjørelse	0	0	0
11700 Skyssutgifter	49	0	0
11852 Yrkesskadeforsikring	-3	0	0
11960 Kontingenter	2	0	0
11970 Lisenser/brukerstøtteavtaler dataprogram	19	70	70
11971 Andre lisenser	5	6	6
12000 Inventar og utstyr	101	55	55
12002 Datautstyr	10	0	0
12004 Leie inventar og utstyr	0	7	7
12401 Reparasjoner og vedlikehold	71	25	25
12700 Konsulenttjenester	0	0	0
13700 Kjøp av tjenester	0	0	0
16004 Egenbetaling kost	-2.000	-2.000	-2.000
16202 Salg av matvarer	-1.008	-900	-900
16502 Salg av matvarer	-997	-1.000	-1.300
17100 Refusjon sykepenger	-96	0	0
17104 Tilretteleggingstilskudd	-72	0	0
17303 Lærlingetilskudd	-44	-21	-21
Sum tjeneste: 32051 Kjøkkentjenester	1.279	1.130	1.281
Sum ansvar: 3500 Helse og familie	14.196	13.764	17.993
Ansvar: 3600 Bo- og miljøtjenesten			
Tjeneste: 23400 Aktivisering eldre og funksjonshemmede			
10524 Lønn avlastning	97	72	30
10525 Lønn støttekontaker	47	110	50
10620 KM godtgj. Sk.pliktig	2	0	0
10890 Påløpt lønn og sosiale kostnader	-5	0	0
10990 Arbeidsgiveravgift	7	9	4
11150 Matvarer	0	0	0
11151 Bevertning	1	0	0

	Regnskap 2021	Budsjett 2022	Budsjett 2023
11250 Ref. utg. støttekontakter	0	3	3
11600 Kjøregodtgjørelse	13	35	10
11664 Utg.dekning avlastning	16	12	10
11702 Reiseutgifter	0	0	0
13700 Kjøp av tjenester	127	290	160
14290 Betalt merverdiavgift	1	0	0
17290 Kompensasjon moms pålagt i driftsregnskapet	-1	0	0
Sum tjeneste: 23400 Aktivisering eldre og funksjonshemmede	305	531	267

Tjeneste: 25453 Tjenester funksjonshemmede

10100 Lønn faste stillinger	8.724	8.641	12.287
10111 Helge- og høytidstillegg	413	433	550
10113 Kvelds- og nattillegg	724	732	1.050
10114 Lørdags- og søndagstillegg	426	450	570
10200 Vikarlønn ved sykdom	804	100	150
10201 Vikarlønn fødselspermisjon	2	0	0
10202 Vikarlønn ferie	210	300	300
10204 Vikarlønn kurs	61	0	0
10209 Annen vikarlønn	181	150	150
10300 Lønn ekstrahjelp	266	60	60
10400 Lønn overtid	447	100	200
10500 Annen lønn	22	0	0
10501 Lønn lærlinger	253	0	0
10502 Lønn opplæring	74	25	25
10503 Oppmuntringslønn	0	20	20
10524 Lønn avlastning	13	0	0
10525 Lønn støttekontakter	12	0	0
10540 Lønnstillegg forskjøvet arbeidstid	59	0	0
10602 Trekkpliktig klesgodtgjørelse	40	58	80
10608 Skattepliktig telekomm	4	0	0
10620 KM godtgj. Sk.pliktig	0	0	0
10890 Påløpt lønn og sosiale kostnader	-328	0	0
10900 Arb.givers andel pensj.pr. KLP	1.715	1.812	3.411
10903 Gruppelivs- og ulykkesfors.premie	15	0	0
10990 Arbeidsgiveravgift	703	565	962
11054 Leker og forbruksmateriell	6	0	0
11100 Medisinsk forbruksmateriell	8	0	0
11150 Matvarer	3	0	0
11151 Bevertning	3	0	0
11200 Forbruksmateriell	1	0	0
11203 Arbeidsklær og verneutstyr	12	0	0
11206 Materiell til arbeidsterapi m.v.	0	5	5
11230 Velferdstiltak ansatte	1	0	0
11232 Gaver og blomster	0	0	0
11240 Kjøp av tjenester	166	0	0
11245 Kopiering	1	0	0
11260 Leie av utstyr	2	0	0
11303 Telekommunikasjon mobiltelefon	18	20	20
11306 Motpost skattepl. telekomm	-4	0	0
11400 Stillingsannonser	16	0	0
11501 Kursavgifter og oppholdsutgifter	9	0	0
11600 Kjøregodtgjørelse	3	1	1
11664 Utg.dekning avlastning	1	0	0
11700 Skyssutgifter	15	0	0
11701 Skyssutgifter brukere	0	105	105
11702 Reiseutgifter	64	0	0

	Regnskap 2021	Budsjett 2022	Budsjett 2023
11703 Avgifter og forsikringspremie	4	4	4
11704 Drivstoff/rekvisita transportmidler	4	5	5
11705 Rep. og vedlikehold av transportmidler	8	10	10
11852 Yrkesskadeforsikring	-15	0	0
11970 Lisenser/brukerstøtteavtaler dataprogram	45	60	60
11971 Andre lisenser	4	0	0
12000 Inventar og utstyr	54	15	15
12002 Datautstyr	0	8	8
12004 Leie inventar og utstyr	1	0	0
13700 Kjøp av tjenester	1.797	4.300	1.100
13701 Øremerkede ordninger	6.686	6.700	7.100
14290 Betalt merverdiavgift	50	0	0
15500 Avsetning bundet driftsfond	21	0	0
15901 Avskrivninger	27	27	262
16000 Egenbetaling	-40	-40	-40
17000 Refusjon fra Staten	-5.030	-6.244	-6.700
17100 Refusjon sykepenger	-567	0	0
17101 Refusjon fødselspenger	-104	0	0
17290 Kompensasjon moms pålagt i driftsregnskapet	-50	0	0
17500 Refusjon fra andre kommuner	-2	0	0
18901 Gaver	-3	0	0
19005 Andre renteinntekter	-0	0	0
19500 Bruk av bundet driftsfond	-131	0	0
Sum tjeneste: 25453 Tjenester funksjonshemmede	17.924	18.422	21.770
Tjeneste: 27350 Namdal Arbeidssamvirke			
13510 Tjenester fra interkommunale tiltak	771	800	850
Sum tjeneste: 27350 Namdal Arbeidssamvirke	771	800	850
Sum ansvar: 3600 Bo- og miljøtjenesten	18.999	19.753	22.887
Ansvar: 3900 Fagsjef helse			
Tjeneste: 12000 Administrasjon			
11001 Faglitteratur/tidsskrifter/aviser	1	0	0
11242 Hotellopphold	-21	0	0
11300 Frankering	1	0	0
14290 Betalt merverdiavgift	0	0	0
17290 Kompensasjon moms pålagt i driftsregnskapet	-0	0	0
Sum tjeneste: 12000 Administrasjon	-19	0	0
Tjeneste: 23300 Forebyggende arbeid helse/sosial			
11001 Faglitteratur/tidsskrifter/aviser	13	0	0
11240 Kjøp av tjenester	5	0	0
11243 Prøver og egenandeler	0	0	0
11501 Kursavgifter og oppholdsutgifter	5	0	0
11700 Skyssutgifter	1	0	0
11900 Husleie	59	0	0
11970 Lisenser/brukerstøtteavtaler dataprogram	2	0	0
11971 Andre lisenser	32	0	0
12000 Inventar og utstyr	22	0	0
13500 Kjøp av tjenester fra andre kommuner	0	20	20
14290 Betalt merverdiavgift	22	0	0
15500 Avsetning bundet driftsfond	18	0	0
17000 Refusjon fra Staten	-20	0	0
17290 Kompensasjon moms pålagt i driftsregnskapet	-22	0	0
19500 Bruk av bundet driftsfond	-80	0	0

	Regnskap 2021	Budsjett 2022	Budsjett 2023
Sum tjeneste: 23300 Forebyggende arbeid helse/sosial	58	20	20
Tjeneste: 23400 Aktivisering eldre og funksjonshemmede			
11970 Lisenser/brukerstøtteavtaler dataprogram	4	0	0
11971 Andre lisenser	11	0	0
12000 Inventar og utstyr	168	0	0
12002 Datautstyr	5	0	0
14290 Betalt merverdiavgift	47	0	0
14709 Andre tilskudd	260	0	0
15500 Avsetning bundet driftsfond	360	0	0
17000 Refusjon fra Staten	-560	0	0
17290 Kompensasjon moms pålagt i driftsregnskapet	-47	0	0
19500 Bruk av bundet driftsfond	-248	0	0
Sum tjeneste: 23400 Aktivisering eldre og funksjonshemmede	0	0	0
Tjeneste: 24202 Skjenkekontroll			
11240 Kjøp av tjenester	39	0	0
11301 Gebyr banktjenester	0	0	0
13510 Tjenester fra interkommunale tiltak	0	45	45
14290 Betalt merverdiavgift	13	0	0
16203 Salgs- og skjenkeavgifter alkohol	-68	-70	-70
17290 Kompensasjon moms pålagt i driftsregnskapet	-13	0	0
Sum tjeneste: 24202 Skjenkekontroll	-28	-25	-25
Tjeneste: 24250 Krisesenter			
13800 Kjøp fra egne foretak/bedrifter	21	0	0
13801 Kjøp fra interkommunale selskaper	189	215	215
Sum tjeneste: 24250 Krisesenter	210	215	215
Tjeneste: 25300 Pleie, omsorg, hjelp i institusjon			
11501 Kursavgifter og oppholdsutgifter	1	200	200
11700 Skyssutgifter	0	0	0
11855 Alarmsystemer/sikringstiltak	175	0	0
11970 Lisenser/brukerstøtteavtaler dataprogram	1	0	0
12000 Inventar og utstyr	46	0	0
12002 Datautstyr	77	0	0
12709 Budsjettramme til fordeling	0	815	0
13700 Kjøp av tjenester	0	20	20
13801 Kjøp fra interkommunale selskaper	1.107	1.110	1.150
14290 Betalt merverdiavgift	75	0	0
14709 Andre tilskudd	21	0	0
15500 Avsetning bundet driftsfond	-293	0	0
17000 Refusjon fra Staten	-400	-515	-200
17290 Kompensasjon moms pålagt i driftsregnskapet	-75	0	0
19500 Bruk av bundet driftsfond	-327	0	0
Sum tjeneste: 25300 Pleie, omsorg, hjelp i institusjon	407	1.630	1.170
Tjeneste: 25400 Pleie, omsorg, hjelp til hjemmeboende			
10100 Lønn faste stillinger	740	210	0
10300 Lønn ekstrahjelp	12	0	0
10608 Skattepliktig telekomm	4	0	0
10890 Påløpt lønn og sosiale kostnader	-3	0	0
10900 Arb.givers andel pensj.pr. KLP	121	35	0
10903 Gruppelivs- og ulykkesfors.premie	1	0	0
10990 Arbeidsgiveravgift	45	11	0
11151 Bevertning	1	0	0

	Regnskap 2021	Budsjett 2022	Budsjett 2023
11260 Leie av utstyr	4	0	0
11303 Telekommunikasjon mobiltelefon	1	0	0
11306 Motpost skattepl. telekomm	-4	0	0
11501 Kursavgifter og oppholdsutgifter	8	0	0
11509 Andre opplæringstiltak	5	0	0
11852 Yrkesskedeforsikring	-1	0	0
11970 Lisenser/brukerstøtteavtaler dataprogram	7	0	80
11971 Andre lisenser	23	0	0
12000 Inventar og utstyr	0	0	0
12700 Konsulenttjenester	0	140	140
12709 Budsjetttramme til fordeling	0	100	0
13700 Kjøp av tjenester	137	0	0
14290 Betalt merverdiavgift	11	0	0
15500 Avsetning bundet driftsfond	849	0	0
17000 Refusjon fra Staten	-600	0	0
17290 Kompensasjon moms pålagt i driftsregnskapet	-11	0	0
19401 Bruk av disposisjonsfond	-750	-250	0
19500 Bruk av bundet driftsfond	-62	-106	0
Sum tjeneste: 25400 Pleie, omsorg, hjelp til hjemmeboende	538	140	220
Tjeneste: 38556 Frivilligsentraler			
14709 Andre tilskudd	1.330	1.330	1.330
18109 Generelle statstilskudd	-880	-880	-798
Sum tjeneste: 38556 Frivilligsentraler	450	450	532
Sum ansvar: 3900 Fagsjef helse	1.615	2.430	2.132
Ansvar: 3999 Fordeling interne utgifter helse			
Tjeneste: 19052 Administrasjon helse og familie			
10100 Lønn faste stillinger	-747	0	0
10608 Skattepliktig telekomm	-4	0	0
10620 KM godtgj. Sk.pliktig	-0	0	0
10900 Arb.givers andel pensj.pr. KLP	-164	0	0
10903 Gruppelivs- og ulykkesfors.premie	-1	0	0
10990 Arbeidsgiveravgift	-47	0	0
11100 Medisinsk forbruksmateriell	-1	0	0
11150 Matvarer	-0	0	0
11151 Bevertning	-3	0	0
11230 Velferdstiltak ansatte	-2	0	0
11232 Gaver og blomster	-3	0	0
11245 Kopiering	-1	0	0
11260 Leie av utstyr	-2	0	0
11303 Telekommunikasjon mobiltelefon	-36	0	0
11306 Motpost skattepl. telekomm	4	0	0
11400 Stillingsannonser	-6	0	0
11600 Kjøregodtgjørelse	-2	0	0
11700 Skyssutgifter	-6	0	0
11852 Yrkesskedeforsikring	1	0	0
11970 Lisenser/brukerstøtteavtaler dataprogram	-75	0	0
11971 Andre lisenser	-2	0	0
12000 Inventar og utstyr	-33	0	0
12002 Datautstyr	-15	0	0
12004 Leie inventar og utstyr	-2	0	0
14290 Betalt merverdiavgift	-41	0	0
16900 Fordelte utgifter	0	-1.195	-1.338
17290 Kompensasjon moms pålagt i driftsregnskapet	41	0	0

	Regnskap 2021	Budsjett 2022	Budsjett 2023
Sum tjeneste: 19052 Administrasjon helse og familie	-1.146	-1.195	-1.338
Tjeneste: 23201 Helsestasjon			
10100 Lønn faste stillinger	107	0	0
10608 Skattepliktig telekomm	1	0	0
10620 KM godtgj. Sk.pliktig	0	0	0
10900 Arb.givers andel pensj.pr. KLP	23	0	0
10903 Gruppelivs- og ulykkesfors.premie	0	0	0
10990 Arbeidsgiveravgift	7	0	0
11100 Medisinsk forbruksmaterieil	0	0	0
11150 Matvarer	0	0	0
11151 Bevertning	0	0	0
11230 Velferdstiltak ansatte	0	0	0
11232 Gaver og blomster	0	0	0
11245 Kopiering	0	0	0
11260 Leie av utstyr	0	0	0
11303 Telekommunikasjon mobiltelefon	5	0	0
11306 Motpost skattepl. telekomm	-1	0	0
11400 Stillingsannonser	1	0	0
11600 Kjøregodtgjørelse	0	0	0
11700 Skyssutgifter	1	0	0
11852 Yrkesskadeforsikring	-0	0	0
11970 Lisenser/brukerstøtteavtaler dataprogram	11	0	0
11971 Andre lisenser	0	0	0
12000 Inventar og utstyr	5	0	0
12002 Datautstyr	2	0	0
12004 Leie inventar og utstyr	0	0	0
14290 Betalt merverdiavgift	6	0	0
16900 Fordelte utgifter	0	171	191
17290 Kompensasjon moms pålagt i driftsregnskapet	-6	0	0
Sum tjeneste: 23201 Helsestasjon	164	171	191
Tjeneste: 23250 Skolehelsetjeneste			
10100 Lønn faste stillinger	107	0	0
10608 Skattepliktig telekomm	1	0	0
10620 KM godtgj. Sk.pliktig	0	0	0
10900 Arb.givers andel pensj.pr. KLP	23	0	0
10903 Gruppelivs- og ulykkesfors.premie	0	0	0
10990 Arbeidsgiveravgift	7	0	0
11100 Medisinsk forbruksmaterieil	0	0	0
11150 Matvarer	0	0	0
11151 Bevertning	0	0	0
11230 Velferdstiltak ansatte	0	0	0
11232 Gaver og blomster	0	0	0
11245 Kopiering	0	0	0
11260 Leie av utstyr	0	0	0
11303 Telekommunikasjon mobiltelefon	5	0	0
11306 Motpost skattepl. telekomm	-1	0	0
11400 Stillingsannonser	1	0	0
11600 Kjøregodtgjørelse	0	0	0
11700 Skyssutgifter	1	0	0
11852 Yrkesskadeforsikring	-0	0	0
11970 Lisenser/brukerstøtteavtaler dataprogram	11	0	0
11971 Andre lisenser	0	0	0
12000 Inventar og utstyr	5	0	0
12002 Datautstyr	2	0	0

	Regnskap 2021	Budsjett 2022	Budsjett 2023
12004 Leie inventar og utstyr	0	0	0
14290 Betalt merverdiavgift	6	0	0
16900 Fordelte utgifter	0	171	191
17290 Kompensasjon moms pålagt i driftsregnskapet	-6	0	0
Sum tjeneste: 23250 Skolehelsetjeneste	164	171	191
Tjeneste: 23300 Forebyggende arbeid helse/sosial			
10100 Lønn faste stillinger	107	0	0
10608 Skattepliktig telekomm	1	0	0
10620 KM godtgj. Sk.pliktig	0	0	0
10900 Arb.givers andel pensj.pr. KLP	23	0	0
10903 Gruppelivs- og ulykkesfors.premie	0	0	0
10990 Arbeidsgiveravgift	7	0	0
11100 Medisinsk forbruksmateriell	0	0	0
11150 Matvarer	0	0	0
11151 Bevertning	0	0	0
11230 Velferdstiltak ansatte	0	0	0
11232 Gaver og blomster	0	0	0
11245 Kopiering	0	0	0
11260 Leie av utstyr	0	0	0
11303 Telekommunikasjon mobiltelefon	5	0	0
11306 Motpost skattepl. telekomm	-1	0	0
11400 Stillingsannonser	1	0	0
11600 Kjøregodtgjørelse	0	0	0
11700 Skyssutgifter	1	0	0
11852 Yrkesskadeforsikring	-0	0	0
11970 Lisenser/brukerstøtteavtaler dataprogram	11	0	0
11971 Andre lisenser	0	0	0
12000 Inventar og utstyr	5	0	0
12002 Datautstyr	2	0	0
12004 Leie inventar og utstyr	0	0	0
14290 Betalt merverdiavgift	6	0	0
16900 Fordelte utgifter	0	171	191
17290 Kompensasjon moms pålagt i driftsregnskapet	-6	0	0
Sum tjeneste: 23300 Forebyggende arbeid helse/sosial	164	171	191
Tjeneste: 24100 Diagnose/behandling/rehabilitering			
10100 Lønn faste stillinger	107	0	0
10608 Skattepliktig telekomm	1	0	0
10620 KM godtgj. Sk.pliktig	0	0	0
10900 Arb.givers andel pensj.pr. KLP	23	0	0
10903 Gruppelivs- og ulykkesfors.premie	0	0	0
10990 Arbeidsgiveravgift	7	0	0
11100 Medisinsk forbruksmateriell	0	0	0
11150 Matvarer	0	0	0
11151 Bevertning	0	0	0
11230 Velferdstiltak ansatte	0	0	0
11232 Gaver og blomster	0	0	0
11245 Kopiering	0	0	0
11260 Leie av utstyr	0	0	0
11303 Telekommunikasjon mobiltelefon	5	0	0
11306 Motpost skattepl. telekomm	-1	0	0
11400 Stillingsannonser	1	0	0
11600 Kjøregodtgjørelse	0	0	0
11700 Skyssutgifter	1	0	0
11852 Yrkesskadeforsikring	-0	0	0

	Regnskap 2021	Budsjett 2022	Budsjett 2023
11970 Lisenser/brukerstøtteavtaler dataprogram	11	0	0
11971 Andre lisenser	0	0	0
12000 Inventar og utstyr	5	0	0
12002 Datautstyr	2	0	0
12004 Leie inventar og utstyr	0	0	0
14290 Betalt merverdiavgift	6	0	0
16900 Fordelte utgifter	0	171	191
17290 Kompensasjon moms pålagt i driftsregnskapet	-6	0	0
Sum tjeneste: 24100 Diagnose/behandling/rehabilitering	164	171	191

Tjeneste: 24150 Kurative legetjenester

10100 Lønn faste stillinger	107	0	0
10608 Skattepliktig telekomm	1	0	0
10620 KM godtgj. Sk.pliktig	0	0	0
10900 Arb.givers andel pensj.pr. KLP	23	0	0
10903 Gruppelivs- og ulykkesfors.premie	0	0	0
10990 Arbeidsgiveravgift	7	0	0
11100 Medisinsk forbruksmateriell	0	0	0
11150 Matvarer	0	0	0
11151 Bevertning	0	0	0
11230 Velferdstiltak ansatte	0	0	0
11232 Gaver og blomster	0	0	0
11245 Kopiering	0	0	0
11260 Leie av utstyr	0	0	0
11303 Telekommunikasjon mobiltelefon	5	0	0
11306 Motpost skattepl. telekomm	-1	0	0
11400 Stillingsannonser	1	0	0
11600 Kjøregodtgjørelse	0	0	0
11700 Skyssutgifter	1	0	0
11852 Yrkesskadeforsikring	-0	0	0
11970 Lisenser/brukerstøtteavtaler dataprogram	11	0	0
11971 Andre lisenser	0	0	0
12000 Inventar og utstyr	5	0	0
12002 Datautstyr	2	0	0
12004 Leie inventar og utstyr	0	0	0
14290 Betalt merverdiavgift	6	0	0
16900 Fordelte utgifter	0	171	191
17290 Kompensasjon moms pålagt i driftsregnskapet	-6	0	0
Sum tjeneste: 24150 Kurative legetjenester	164	171	191

Tjeneste: 25454 Rus - og psykisk helsetjeneste

10100 Lønn faste stillinger	107	0	0
10608 Skattepliktig telekomm	1	0	0
10620 KM godtgj. Sk.pliktig	0	0	0
10900 Arb.givers andel pensj.pr. KLP	23	0	0
10903 Gruppelivs- og ulykkesfors.premie	0	0	0
10990 Arbeidsgiveravgift	7	0	0
11100 Medisinsk forbruksmateriell	0	0	0
11150 Matvarer	0	0	0
11151 Bevertning	0	0	0
11230 Velferdstiltak ansatte	0	0	0
11232 Gaver og blomster	0	0	0
11245 Kopiering	0	0	0
11260 Leie av utstyr	0	0	0
11303 Telekommunikasjon mobiltelefon	5	0	0
11306 Motpost skattepl. telekomm	-1	0	0

	Regnskap 2021	Budsjett 2022	Budsjett 2023
11400 Stillingsannonser	1	0	0
11600 Kjøregodtgjørelse	0	0	0
11700 Skyssutgifter	1	0	0
11852 Yrkesskadeforsikring	-0	0	0
11970 Lisenser/brukerstøtteavtaler dataprogram	11	0	0
11971 Andre lisenser	0	0	0
12000 Inventar og utstyr	5	0	0
12002 Datautstyr	2	0	0
12004 Leie inventar og utstyr	0	0	0
14290 Betalt merverdiavgift	6	0	0
16900 Fordelte utgifter	0	171	191
17290 Kompensasjon moms pålagt i driftsregnskapet	-6	0	0
Sum tjeneste: 25454 Rus - og psykisk helsetjeneste	164	171	191
Tjeneste: 32051 Kjøkkentjenester			
10100 Lønn faste stillinger	107	0	0
10608 Skattepliktig telekomm	1	0	0
10620 KM godtgj. Sk.pliktig	0	0	0
10900 Arb.givers andel pensj.pr. KLP	23	0	0
10903 Gruppelivs- og ulykkesfors.premie	0	0	0
10990 Arbeidsgiveravgift	7	0	0
11100 Medisinsk forbruksmateriell	0	0	0
11150 Matvarer	0	0	0
11151 Bevertning	0	0	0
11230 Velferdstiltak ansatte	0	0	0
11232 Gaver og blomster	0	0	0
11245 Kopiering	0	0	0
11260 Leie av utstyr	0	0	0
11303 Telekommunikasjon mobiltelefon	5	0	0
11306 Motpost skattepl. telekomm	-1	0	0
11400 Stillingsannonser	1	0	0
11600 Kjøregodtgjørelse	0	0	0
11700 Skyssutgifter	1	0	0
11852 Yrkesskadeforsikring	-0	0	0
11970 Lisenser/brukerstøtteavtaler dataprogram	11	0	0
11971 Andre lisenser	0	0	0
12000 Inventar og utstyr	5	0	0
12002 Datautstyr	2	0	0
12004 Leie inventar og utstyr	0	0	0
14290 Betalt merverdiavgift	6	0	0
16900 Fordelte utgifter	0	171	191
17290 Kompensasjon moms pålagt i driftsregnskapet	-6	0	0
Sum tjeneste: 32051 Kjøkkentjenester	164	171	191
Sum ansvar: 3999 Fordeling interne utgifter helse	0	0	0
Ansvar: 5000 Kultur og samfunn			
Tjeneste: 21300 Voksenopplæring			
13500 Kjøp av tjenester fra andre kommuner	1.119	1.400	5.000
17000 Refusjon fra Staten	-1.241	-1.400	-5.000
Sum tjeneste: 21300 Voksenopplæring	-122	0	0
Tjeneste: 23100 Aktivitetstilbud barn og unge			
10100 Lønn faste stillinger	334	0	0
10302 Lønn skoleungdom/sommerhjelp	181	0	0
10605 Trekkpliktig utgiftsdekning	2	0	0

	Regnskap 2021	Budsjett 2022	Budsjett 2023
10900 Arb.givers andel pensj.pr. KLP	77	0	0
10903 Gruppelivs- og ulykkesfors.premie	0	0	0
10990 Arbeidsgiveravgift	30	0	0
11151 Bevertning	1	0	0
11232 Gaver og blomster	0	0	0
11700 Skyssutgifter	0	0	0
11852 Yrkesskadeforsikring	-0	0	0
12000 Inventar og utstyr	76	0	0
12002 Datautstyr	198	0	0
12100 Biler og andre transportmidler	0	0	0
12709 Budsjettramme til fordeling	-150	0	0
14290 Betalt merverdiavgift	69	0	0
14719 Andre tilskudd	8	0	0
15500 Avsetning bundet driftsfond	572	0	0
17000 Refusjon fra Staten	-737	0	0
17290 Kompensasjon moms pålagt i driftsregnskapet	-69	0	0
17300 Tilskudd fra fylkeskommunen	-14	0	0
19500 Bruk av bundet driftsfond	-579	0	0
Sum tjeneste: 23100 Aktivitetstilbud barn og unge	0	0	0
Tjeneste: 23101 Ungdomsbase			
10100 Lønn faste stillinger	238	238	254
10113 Kvelds- og nattillegg	0	14	14
10300 Lønn ekstrahjelp	0	20	20
10900 Arb.givers andel pensj.pr. KLP	47	45	65
10903 Gruppelivs- og ulykkesfors.premie	0	0	0
10990 Arbeidsgiveravgift	15	14	18
11150 Matvarer	120	5	5
11200 Forbruksmaterieell	7	10	10
11241 Musikk/teater/konserter	0	4	4
11301 Gebyr banktjenester	2	0	0
11303 Telekommunikasjon mobiltelefon	0	5	5
11501 Kursavgifter og oppholdsutgifter	0	5	5
11700 Skyssutgifter	2	0	0
11702 Reiseutgifter	2	6	6
11852 Yrkesskadeforsikring	-0	0	0
11960 Kontingenter	3	0	0
11970 Lisenser/brukerstøtteavtaler dataprogram	0	4	4
11971 Andre lisenser	0	0	0
12000 Inventar og utstyr	46	20	20
12002 Datautstyr	4	0	0
14290 Betalt merverdiavgift	5	0	0
15500 Avsetning bundet driftsfond	5	0	0
15901 Avskrivninger	5	5	5
16502 Salg av matvarer	-76	0	0
17290 Kompensasjon moms pålagt i driftsregnskapet	-5	0	0
17300 Tilskudd fra fylkeskommunen	-20	0	0
18901 Gaver	-5	0	0
Sum tjeneste: 23101 Ungdomsbase	394	395	435
Tjeneste: 23400 Aktivisering eldre og funksjonshemmede			
11241 Musikk/teater/konserter	0	3	0
Sum tjeneste: 23400 Aktivisering eldre og funksjonshemmede	0	3	0
Tjeneste: 24201 Sosial rådgivning flyktninger			
10100 Lønn faste stillinger	1.321	1.044	2.197

	Regnskap 2021	Budsjett 2022	Budsjett 2023
10209 Annen vikarlønn	106	0	0
10500 Annen lønn	0	5	5
10608 Skattepliktig telekomm	3	0	0
10620 KM godtgj. Sk.pliktig	1	0	0
10890 Påløpt lønn og sosiale kostnader	41	0	0
10899 Introduksjonsstønad	2.094	3.600	4.750
10900 Arb.givers andel pensj.pr. KLP	243	175	496
10903 Gruppelivs- og ulykkesfors.premie	2	0	0
10990 Arbeidsgiveravgift	83	54	138
11000 Kontormateriell og rekvisita	0	1	1
11052 Læremidler og underv.matr.	0	2	2
11100 Medisinsk forbruksmateriell	0	0	0
11140 Medisiner	0	0	0
11150 Matvarer	3	1	1
11151 Bevertning	0	2	2
11200 Forbruksmateriell	6	0	0
11203 Arbeidsklær og verneutstyr	0	0	0
11231 Velferdstiltak brukere	299	250	250
11232 Gaver og blomster	2	0	0
11240 Kjøp av tjenester	71	100	100
11303 Telekommunikasjon mobiltelefon	26	0	0
11306 Motpost skattepl. telekomm	-3	0	0
11400 Stillingsannonser	5	0	0
11500 Utg. til foreleser/kursholder	0	10	10
11501 Kursavgifter og oppholdsutgifter	4	10	10
11600 Kjøregodtgjørelse	9	5	5
11601 Diettgodtgjørelse	0	2	2
11700 Skyssutgifter	4	10	10
11701 Skyssutgifter brukere	8	5	5
11702 Reiseutgifter	0	20	20
11706 Kollektive reiser	14	50	50
11852 Yrkesskadeforsikring	-2	0	0
11900 Husleie	0	0	750
11960 Kontingenter	5	0	0
11970 Lisenser/brukerstøtteavtaler dataprogram	113	56	56
11971 Andre lisenser	0	30	30
12000 Inventar og utstyr	12	0	0
12002 Datautstyr	18	0	0
12100 Biler og andre transportmidler	1	0	0
12700 Konsulenttjenester	3	0	0
13500 Kjøp av tjenester fra andre kommuner	0	130	130
13700 Kjøp av tjenester	53	0	0
14290 Betalt merverdiavgift	35	0	0
14706 Barnehageplass/fripluss	312	380	750
16302 Framleie lokaler	0	0	-750
17100 Refusjon sykepenger	-52	0	0
17290 Kompensasjon moms pålagt i driftsregnskapet	-35	0	0
19401 Bruk av disposisjonsfond	-4.782	-5.941	-9.020
Sum tjeneste: 24201 Sosial rådgivning flyktninger	23	0	0
Tjeneste: 36053 Friluftsliv			
14709 Andre tilskudd	151	151	151
Sum tjeneste: 36053 Friluftsliv	151	151	151
Tjeneste: 36500 Kulturminnevern			
11150 Matvarer	1	0	0

	Regnskap 2021	Budsjett 2022	Budsjett 2023
11301 Gebyr banktjenester	0	0	0
11700 Skyssutgifter	0	0	0
13700 Kjøp av tjenester	1	0	0
14290 Betalt merverdiavgift	0	0	0
15500 Avsetning bundet driftsfond	145	0	0
16208 Salg bøker	-1	0	0
17290 Kompensasjon moms pålagt i driftsregnskapet	-0	0	0
19401 Bruk av disposisjonsfond	-60	0	0
19500 Bruk av bundet driftsfond	-148	0	0
Sum tjeneste: 36500 Kulturminnevern	-62	0	0
Tjeneste: 37000 Folkebibliotek			
10100 Lønn faste stillinger	438	489	509
10890 Påløpt lønn og sosiale kostnader	-1	0	0
10900 Arb.givers andel pensj.pr. KLP	69	81	115
10903 Gruppelivs- og ulykkesfors.premie	1	0	0
10990 Arbeidsgiveravgift	26	25	32
11000 Kontormateriell og rekvisita	0	0	0
11001 Faglitteratur/tidsskrifter/aviser	13	14	14
11054 Leker og forbruksmateriell	6	0	0
11056 Arbeidsmateriell	1	0	0
11100 Medisinsk forbruksmateriell	0	0	0
11101 Medisinsk utstyr og rekvisita	0	0	0
11150 Matvarer	0	0	0
11151 Bevertning	1	3	3
11200 Forbruksmateriell	1	5	5
11231 Velferdstiltak brukere	1	0	0
11232 Gaver og blomster	0	2	2
11240 Kjøp av tjenester	17	0	0
11241 Musikk/teater/konserter	0	7	7
11300 Frankering	0	0	0
11301 Gebyr banktjenester	0	0	0
11501 Kursavgifter og oppholdsutgifter	0	5	5
11600 Kjøregodtgjørelse	0	1	1
11702 Reiseutgifter	0	0	0
11706 Kollektive reiser	0	1	1
11852 Yrkesskadeforsikring	-1	0	0
11959 Andre avgifter og gebyrer	0	1	1
11960 Kontingenter	5	4	4
11970 Lisenser/brukerstøtteavtaler dataprogram	74	82	95
11971 Andre lisenser	8	3	3
12000 Inventar og utstyr	1	0	0
12004 Leie inventar og utstyr	0	5	5
12010 Kjøp av bøker	49	64	64
12011 Media	0	3	3
12100 Biler og andre transportmidler	0	0	0
12400 Teknisk service	8	0	0
13300 Kjøp av tjenester fra fylkeskommunen	3	18	29
14290 Betalt merverdiavgift	24	0	0
15500 Avsetning bundet driftsfond	13	0	0
16208 Salg bøker	-0	-1	-1
16223 Purregebyr	0	-1	-1
16302 Framleie lokaler	-1	0	0
16521 Kopiering	-0	0	0
17290 Kompensasjon moms pålagt i driftsregnskapet	-24	0	0
17300 Tilskudd fra fylkeskommunen	-10	0	0

	Regnskap 2021	Budsjett 2022	Budsjett 2023
17700 Refusjon fra private	-1	0	0
18901 Gaver	-3	0	0
19401 Bruk av disposisjonsfond	-75	-74	-82
Sum tjeneste: 37000 Folkebibliotek	643	737	813
Tjeneste: 37500 Museer			
13750 Tjenester fra interkommunalt selskap	0	100	110
13800 Kjøp fra egne foretak/bedrifter	107	0	0
Sum tjeneste: 37500 Museer	107	100	110
Tjeneste: 37700 Kunstformidling			
12004 Leie inventar og utstyr	1	3	0
Sum tjeneste: 37700 Kunstformidling	1	3	0
Tjeneste: 38000 Idrett			
11800 El.kraft/strøm	37	60	60
13700 Kjøp av tjenester	338	347	365
14290 Betalt merverdiavgift	94	0	0
14712 Kulturmidler	123	0	0
17290 Kompensasjon moms pålagt i driftsregnskapet	-94	0	0
Sum tjeneste: 38000 Idrett	498	407	425
Tjeneste: 38300 Kulturskole			
10100 Lønn faste stillinger	1.362	1.323	1.336
10101 Lønn lærere	124	85	105
10110 Tilleggslønn	1	0	0
10113 Kvelds- og nattillegg	1	1	1
10200 Vikarlønn ved sykdom	2	20	20
10209 Annen vikarlønn	3	0	0
10500 Annen lønn	1	0	0
10608 Skattepliktig telekomm	4	0	0
10620 KM godtgj. Sk.pliktig	4	0	0
10900 Arb.givers andel pensj.pr. KLP	231	224	306
10901 Arb.givers andel pensj.pr. SPK	2	9	13
10903 Gruppelivs- og ulykkesfors.premie	4	0	0
10990 Arbeidsgiveravgift	89	73	91
11000 Kontormateriell og rekvisita	5	5	5
11151 Bevertning	0	1	1
11203 Arbeidsklær og verneutstyr	4	0	0
11240 Kjøp av tjenester	3	0	0
11260 Leie av utstyr	1	0	0
11303 Telekommunikasjon mobiltelefon	2	0	0
11306 Motpost skattepl. telekomm	-4	0	0
11400 Stillingsannonser	5	0	0
11401 Kunngjøringer	0	2	2
11501 Kursavgifter og oppholdsutgifter	3	10	10
11600 Kjøregodtgjørelse	26	15	15
11700 Skyssutgifter	0	10	10
11850 Forsikring bygg/eiendom	0	2	0
11852 Yrkesskadeforsikring	-4	0	0
11960 Kontingenter	11	10	13
11970 Lisenser/brukerstøtteavtaler dataprogram	22	22	32
11972 Kopieringsavtaler	8	8	8
12000 Inventar og utstyr	4	40	42
12002 Datautstyr	17	0	0
12010 Kjøp av bøker	1	0	0

	Regnskap 2021	Budsjett 2022	Budsjett 2023
12100 Biler og andre transportmidler	0	0	0
12401 Reparasjoner og vedlikehold	1	5	5
13500 Kjøp av tjenester fra andre kommuner	252	265	265
14290 Betalt merverdiavgift	9	0	0
16000 Egenbetaling	-450	-440	-450
16200 Avgiftsfrie salgsinntekter	-17	0	0
16210 Leieinntekter	0	-5	0
17290 Kompensasjon moms pålagt i driftsregnskapet	-9	0	0
17500 Refusjon fra andre kommuner	-278	-250	-48
17700 Refusjon fra private	-14	0	0
Sum tjeneste: 38300 Kulturskole	1.425	1.434	1.781
Tjeneste: 38500 Kultursjef - Andre kulturaktiviteter			
10100 Lønn faste stillinger	732	684	726
10608 Skattepliktig telekomm	4	0	0
10890 Påløpt lønn og sosiale kostnader	-3	0	0
10900 Arb.givers andel pensj.pr. KLP	116	114	164
10903 Gruppelivs- og ulykkesfors.premie	1	0	0
10990 Arbeidsgiveravgift	43	35	45
11000 Kontormateriell og rekvisita	0	1	1
11001 Faglitteratur/tidsskrifter/aviser	1	0	0
11151 Bevertning	5	1	1
11232 Gaver og blomster	4	1	1
11240 Kjøp av tjenester	34	0	0
11241 Musikk/teater/konserter	0	0	3
11303 Telekommunikasjon mobiltelefon	3	5	5
11306 Motpost skattepl. telekomm	-4	0	0
11401 Kunngjøring	6	3	3
11402 Informasjonstiltak publikum	2	0	0
11501 Kursavgifter og oppholdsutgifter	11	15	15
11600 Kjøregodtgjørelse	0	5	5
11700 Skyssutgifter	4	0	0
11702 Reiseutgifter	1	0	0
11852 Yrkesskadeforsikring	-1	0	0
11960 Kontingenter	7	8	11
11970 Lisenser/brukerstøtteavtaler dataprogram	0	5	5
11971 Andre lisenser	3	0	0
12000 Inventar og utstyr	24	0	0
12004 Leie inventar og utstyr	0	0	3
12010 Kjøp av bøker	1	0	0
12100 Biler og andre transportmidler	1	0	0
12300 Tjenester vedr vedlh. bygn. anlegg	361	332	332
12500 Matr vedr. vedlh. bygn. anlegg	78	0	0
12700 Konsulenttjenester	27	0	0
12709 Budsjettramme til fordeling	0	25	25
13700 Kjøp av tjenester	12	0	0
14290 Betalt merverdiavgift	124	83	83
14709 Andre tilskudd	23	10	14
14712 Kulturmidler	121	0	270
14719 Andre tilskudd	0	270	0
15500 Avsetning bundet driftsfond	151	0	0
17290 Kompensasjon moms pålagt i driftsregnskapet	-124	-83	-83
17300 Tilskudd fra fylkeskommunen	-85	-25	-25
19401 Bruk av disposisjonsfond	-203	-208	-222
19500 Bruk av bundet driftsfond	-547	-332	-332
Sum tjeneste: 38500 Kultursjef - Andre kulturaktiviteter	931	948	1.049

	Regnskap 2021	Budsjett 2022	Budsjett 2023
Tjeneste: 38550 Annet kulturvern			
13701 Øremerkede ordninger	30	30	30
Sum tjeneste: 38550 Annet kulturvern	30	30	30
Tjeneste: 38551 Annet barne- og ungdomsarbeid			
10620 KM godtgj. Sk.pliktig	0	0	0
10990 Arbeidsgiveravgift	0	0	0
11240 Kjøp av tjenester	27	0	0
11241 Musikk/teater/konserter	0	70	70
11303 Telekommunikasjon mobiltelefon	0	0	0
11600 Kjøregodtgjørelse	2	0	0
11701 Skyssutgifter brukere	5	0	0
11702 Reiseutgifter	32	0	0
11960 Kontingenter	0	5	5
13700 Kjøp av tjenester	23	0	0
14290 Betalt merverdiavgift	4	0	0
15500 Avsetning bundet driftsfond	98	0	0
17000 Refusjon fra Staten	-86	-75	-75
17290 Kompensasjon moms pålagt i driftsregnskapet	-4	0	0
19500 Bruk av bundet driftsfond	-102	0	0
Sum tjeneste: 38551 Annet barne- og ungdomsarbeid	0	0	0
Tjeneste: 38553 Tilskudd kulturarbeid			
11401 Kunngjøringer	3	0	0
14290 Betalt merverdiavgift	1	0	0
14710 Tilskudd til kulturformål	15	0	0
14711 Kulturpris	0	15	15
17290 Kompensasjon moms pålagt i driftsregnskapet	-1	0	0
Sum tjeneste: 38553 Tilskudd kulturarbeid	18	15	15
Sum ansvar: 5000 Kultur og samfunn	4.037	4.224	4.809
Ansvar: 6000 Teknisk sjef			
Tjeneste: 12000 Administrasjon			
10100 Lønn faste stillinger	1.554	1.378	1.468
10300 Lønn ekstrahjelp	0	10	10
10608 Skattepliktig telekomm	4	0	0
10900 Arb.givers andel pensj.pr. KLP	271	231	333
10903 Gruppelivs- og ulykkesfors.premie	2	0	0
10990 Arbeidsgiveravgift	93	71	92
11000 Kontormateriell og rekvisita	0	5	5
11001 Faglitteratur/tidsskrifter/aviser	12	5	5
11056 Arbeidsmateriell	0	0	0
11150 Matvarer	2	0	0
11151 Bevertning	2	5	5
11200 Forbruksmateriell	10	0	0
11232 Gaver og blomster	4	5	5
11240 Kjøp av tjenester	23	0	0
11245 Kopiering	2	10	10
11301 Gebyr banktjenester	1	0	0
11303 Telekommunikasjon mobiltelefon	20	10	10
11304 Datakommunikasjon	1	0	0
11306 Motpost skattepl. telekomm	-4	0	0
11400 Stillingsannonser	0	4	4
11401 Kunngjøringer	10	5	5

	Regnskap 2021	Budsjett 2022	Budsjett 2023
11501 Kursavgifter og oppholdsutgifter	18	50	50
11600 Kjøregodtgjørelse	0	5	5
11700 Skyssutgifter	0	0	0
11852 Yrkesskadeforsikring	-2	0	0
11960 Kontingenter	5	4	4
11970 Lisenser/brukerstøtteavtaler dataprogram	146	85	156
11971 Andre lisenser	17	12	12
11972 Kopieringsavtaler	1	0	0
12000 Inventar og utstyr	18	15	15
12002 Datautstyr	4	10	10
12300 Tjenester vedr vedlh. bygn. anlegg	0	0	0
12500 Matr vedr. vedlh. bygn. anlegg	0	0	0
12701 Juridisk bistand	16	0	0
14290 Betalt merverdiavgift	61	0	0
17100 Refusjon sykepenger	-1	0	0
17290 Kompensasjon moms pålagt i driftsregnskapet	-61	0	0
Sum tjeneste: 12000 Administrasjon	2.229	1.919	2.204
Tjeneste: 12052 Byggeleder			
10100 Lønn faste stillinger	631	618	661
10900 Arb.givers andel pensj.pr. KLP	99	103	149
10903 Gruppelivs- og ulykkesfors.premie	1	0	0
10990 Arbeidsgiveravgift	37	32	41
11303 Telekommunikasjon mobiltelefon	1	0	0
11852 Yrkesskadeforsikring	-1	0	0
14290 Betalt merverdiavgift	0	0	0
16230 Salg av tjenester	-768	-767	-851
17290 Kompensasjon moms pålagt i driftsregnskapet	-0	0	0
Sum tjeneste: 12052 Byggeleder	0	-14	0
Tjeneste: 12100 Kommunal eiendomsforvaltning			
11304 Datakommunikasjon	0	0	0
14290 Betalt merverdiavgift	0	0	0
15901 Avskrivninger	2	2	2
17290 Kompensasjon moms pålagt i driftsregnskapet	-0	0	0
Sum tjeneste: 12100 Kommunal eiendomsforvaltning	2	2	2
Tjeneste: 30100 Plansaksbehandling			
10100 Lønn faste stillinger	1.085	1.080	543
10900 Arb.givers andel pensj.pr. KLP	171	180	122
10903 Gruppelivs- og ulykkesfors.premie	1	0	0
10990 Arbeidsgiveravgift	64	55	34
11240 Kjøp av tjenester	579	0	0
11303 Telekommunikasjon mobiltelefon	0	2	2
11400 Stillingsannonser	3	0	0
11401 Kunngjøringer	17	0	0
11501 Kursavgifter og oppholdsutgifter	4	0	0
11700 Skyssutgifter	0	0	0
11852 Yrkesskadeforsikring	-1	0	0
11970 Lisenser/brukerstøtteavtaler dataprogram	16	8	8
12110 Leie/leasing av transportmidler	1	0	0
12700 Konsulenttjenester	635	0	0
14290 Betalt merverdiavgift	67	0	0
15500 Avsetning bundet driftsfond	837	0	0
16220 Gebyr bygge- og plansaker	-15	-20	-20
16230 Salg av tjenester	-706	-707	0

	Regnskap 2021	Budsjett 2022	Budsjett 2023
17000 Refusjon fra Staten	-40	0	0
17290 Kompensasjon moms pålagt i driftsregnskapet	-67	0	0
19401 Bruk av disposisjonsfond	-1.000	0	0
19500 Bruk av bundet driftsfond	-1.010	0	0
Sum tjeneste: 30100 Plansaksbehandling	641	597	689
Tjeneste: 30200 Bygge-, delings- og seksjoneringsaker			
10100 Lønn faste stillinger	863	841	914
10608 Skattepliktig telekomm	4	0	0
10900 Arb.givers andel pensj.pr. KLP	136	140	206
10903 Gruppelivs- og ulykkesfors.premie	1	0	0
10990 Arbeidsgiveravgift	51	43	57
11240 Kjøp av tjenester	72	0	0
11303 Telekommunikasjon mobiltelefon	2	4	4
11304 Datakommunikasjon	1	0	0
11306 Motpost skattepl. telekomm	-4	0	0
11501 Kursavgifter og oppholdsutgifter	6	10	10
11600 Kjøregodtgjørelse	0	3	3
11852 Yrkesskadeforsikring	-1	0	0
14290 Betalt merverdiavgift	-1	0	0
16220 Gebyr bygge- og plansaker	-286	-300	-300
16520 Avgiftspliktige salgsinntekter	-126	-55	-55
17290 Kompensasjon moms pålagt i driftsregnskapet	1	0	0
Sum tjeneste: 30200 Bygge-, delings- og seksjoneringsaker	719	686	839
Tjeneste: 30300 Kart og oppmåling			
10100 Lønn faste stillinger	262	256	278
10900 Arb.givers andel pensj.pr. KLP	41	43	63
10903 Gruppelivs- og ulykkesfors.premie	0	0	0
10990 Arbeidsgiveravgift	15	13	17
11003 Kartverk	0	10	10
11200 Forbruksmateriell	0	5	5
11203 Arbeidsklær og verneutstyr	3	2	2
11303 Telekommunikasjon mobiltelefon	1	4	4
11304 Datakommunikasjon	1	0	0
11501 Kursavgifter og oppholdsutgifter	1	0	0
11600 Kjøregodtgjørelse	0	3	3
11700 Skyssutgifter	2	0	0
11852 Yrkesskadeforsikring	-0	0	0
11951 Tinglysningsgebyr og dokumentavgift	110	70	70
11970 Lisenser/brukerstøtteavtaler dataprogram	133	118	140
12000 Inventar og utstyr	22	0	0
12002 Datautstyr	1	0	0
14290 Betalt merverdiavgift	40	0	0
15901 Avskrivninger	0	0	0
16221 Gebyr kart- og oppmålingsforretninger	-223	-230	-230
16229 Andre gebyrer	-109	0	0
17290 Kompensasjon moms pålagt i driftsregnskapet	-40	0	0
Sum tjeneste: 30300 Kart og oppmåling	261	294	362
Tjeneste: 31500 Boligbygging og fysiske bomiljøtiltak			
11240 Kjøp av tjenester	4	0	0
Sum tjeneste: 31500 Boligbygging og fysiske bomiljøtiltak	4	0	0
Tjeneste: 32501 Festeavgifter næringsstomter			
11100 Medisinsk forbruksmateriell	0	0	0

	Regnskap 2021	Budsjett 2022	Budsjett 2023
14290 Betalt merverdiavgift	0	0	0
16310 Grunnleie	-66	-77	-27
17000 Refusjon fra Staten	-5	0	0
17290 Kompensasjon moms pålagt i driftsregnskapet	-0	0	0
Sum tjeneste: 32501 Festeavgifter næringsstomter	-71	-77	-27
Tjeneste: 32502 Utbygging næringsområder			
14709 Andre tilskudd	667	0	0
19401 Bruk av disposisjonsfond	-712	0	0
Sum tjeneste: 32502 Utbygging næringsområder	-45	0	0
Tjeneste: 33901 Brannberedskap			
11100 Medisinsk forbruksmateriell	1	0	0
11101 Medisinsk utstyr og rekvisita	0	0	0
11200 Forbruksmateriell	1	0	0
11240 Kjøp av tjenester	75	0	0
11303 Telekommunikasjon mobiltelefon	0	4	4
11304 Datakommunikasjon	2	10	10
11600 Kjøregodtgjørelse	0	20	20
11700 Skyssutgifter	0	0	0
11703 Avgifter og forsikringspremie	34	35	35
11704 Drivstoff/rekvisita transportmidler	34	30	30
11705 Rep. og vedlikehold av transportmidler	118	30	30
11960 Kontingenter	50	0	0
11971 Andre lisenser	116	142	142
12000 Inventar og utstyr	126	20	20
12300 Tjenester vedr. vedlh. bygn. anlegg	1	0	0
12401 Reparasjoner og vedlikehold	8	0	0
13500 Kjøp av tjenester fra andre kommuner	2.816	2.970	2.990
14290 Betalt merverdiavgift	103	0	0
15901 Avskrivninger	267	267	267
16230 Salg av tjenester	-13	0	0
16409 Andre avgpl. salgsinntekter	-20	0	0
16500 Avgiftspliktige salgsinntekter	-7	0	0
17290 Kompensasjon moms pålagt i driftsregnskapet	-103	0	0
Sum tjeneste: 33901 Brannberedskap	3.609	3.528	3.548
Tjeneste: 33950 Brannstasjon			
10608 Skattepliktig telekomm	1	0	0
10990 Arbeidsgiveravgift	-4	0	0
11200 Forbruksmateriell	0	0	0
11303 Telekommunikasjon mobiltelefon	0	0	0
11306 Motpost skattepl. telekomm	-1	0	0
12500 Matr. vedr. vedlh. bygn. anlegg	1	0	0
14290 Betalt merverdiavgift	0	0	0
15901 Avskrivninger	288	288	288
17100 Refusjon sykepenger	-2	0	0
17290 Kompensasjon moms pålagt i driftsregnskapet	-0	0	0
Sum tjeneste: 33950 Brannstasjon	284	288	288
Tjeneste: 36050 Elveforebygging			
11700 Skyssutgifter	0	0	0
12700 Konsulenttjenester	30	0	0
14290 Betalt merverdiavgift	8	0	0
17290 Kompensasjon moms pålagt i driftsregnskapet	-8	0	0
Sum tjeneste: 36050 Elveforebygging	30	0	0

	Regnskap 2021	Budsjett 2022	Budsjett 2023
Tjeneste: 38000 Idrett			
11401 Kunngjøringer	3	0	0
11501 Kursavgifter og oppholdsutgifter	2	0	0
11700 Skyssutgifter	1	0	0
11902 Grunnleie	5	0	0
14290 Betalt merverdiavgift	1	0	0
14719 Andre tilskudd	97	0	0
17290 Kompensasjon moms pålagt i driftsregnskapet	-1	0	0
18300 Tilskudd fylkeskommuner	-97	0	0
Sum tjeneste: 38000 Idrett	11	0	0
Sum ansvar: 6000 Teknisk sjef	7.677	7.224	7.905
Ansvar: 6005 Feietjeneste			
Tjeneste: 12000 Administrasjon			
16900 Fordelte utgifter	27	27	36
Sum tjeneste: 12000 Administrasjon	27	27	36
Tjeneste: 33802 Feietjeneste			
13500 Kjøp av tjenester fra andre kommuner	865	0	0
13700 Kjøp av tjenester	0	861	743
16400 Årsavgift	-830	-831	-709
19005 Andre renteinntekter	-1	0	0
19500 Bruk av bundet driftsfond	0	-57	-70
19502 Bruk av bundet driftsfond 1B	-62	0	0
Sum tjeneste: 33802 Feietjeneste	-27	-27	-36
Sum ansvar: 6005 Feietjeneste	0	0	0
Ansvar: 6010 Vannforsyning			
Tjeneste: 12000 Administrasjon			
16900 Fordelte utgifter	245	256	298
Sum tjeneste: 12000 Administrasjon	245	256	298
Tjeneste: 34000 Produksjon av vann			
10100 Lønn faste stillinger	371	284	327
10400 Lønn overtid	7	0	0
10539 Andre vaktgodtgjørelser	24	21	21
10607 Trekkpliktig treningsstøtte	1	0	0
10890 Påløpt lønn og sosiale kostnader	-0	0	0
10900 Arb.givers andel pensj.pr. KLP	86	47	74
10903 Gruppelivs- og ulykkesfors.premie	1	0	0
10990 Arbeidsgiveravgift	23	16	22
11203 Arbeidsklær og verneutstyr	2	2	2
11204 Kjemikalier	48	90	90
11240 Kjøp av tjenester	1	0	0
11243 Prøver og egenandeler	60	60	60
11303 Telekommunikasjon mobiltelefon	13	20	20
11304 Datakommunikasjon	3	5	5
11703 Avgifter og forsikringspremie	5	8	8
11704 Drivstoff/rekvisita transportmidler	7	15	15
11705 Rep. og vedlikehold av transportmidler	9	10	10
11800 El.kraft/strøm	160	170	170
11850 Forsikring bygg/eiendom	6	13	38
11852 Yrkesskadeforsikring	-1	0	0

	Regnskap 2021	Budsjett 2022	Budsjett 2023
11902 Grunnleie	0	1	1
11960 Kontingenter	0	2	2
11970 Lisenser/brukerstøtteavtaler dataprogram	1	0	0
12000 Inventar og utstyr	1	10	10
12002 Datautstyr	11	0	0
12110 Leie/leasing av transportmidler	5	0	0
12300 Tjenester vedr vedlh. bygn. anlegg	152	100	100
12301 Brøyting/sandstrøing veier	0	10	10
12364 Brøyting til int fordeling	3	0	0
12500 Matr vedr. vedlh. bygn. anlegg	50	100	100
12700 Konsulenttjenester	392	0	0
13700 Kjøp av tjenester	928	0	0
14709 Andre tilskudd	225	0	0
15500 Avsetning bundet driftsfond	303	0	0
15901 Avskrivninger	192	192	192
16230 Salg av tjenester	-16	0	0
16409 Andre avgpl. salgsinntekter	-12	0	0
16950 Intern husleie	40	30	30
17000 Refusjon fra Staten	-1.418	0	0
17100 Refusjon sykepenger	-29	0	0
17500 Refusjon fra andre kommuner	-398	-180	-233
17700 Refusjon fra private	-0	0	0
19500 Bruk av bundet driftsfond	-304	0	0
Sum tjeneste: 34000 Produksjon av vann	951	1.025	1.073
Tjeneste: 34500 Distribusjon av vann			
11800 El.kraft/strøm	3	0	0
Sum tjeneste: 34500 Distribusjon av vann	3	0	0
Tjeneste: 34550 Ledningsnett			
10100 Lønn faste stillinger	93	173	285
10400 Lønn overtid	4	0	0
10604 Trekkpliktig diettgodtgjørelse	0	0	0
10900 Arb.givers andel pensj.pr. KLP	20	29	64
10903 Gruppelivs- og ulykkesfors.premie	0	0	0
10990 Arbeidsgiveravgift	6	9	18
11151 Bevertning	0	0	0
11203 Arbeidsklær og verneutstyr	0	0	0
11240 Kjøp av tjenester	73	0	0
11242 Hotellopphold	3	0	0
11246 Levering av avfall	2	0	0
11303 Telekommunikasjon mobiltelefon	0	0	0
11304 Datakommunikasjon	0	0	0
11401 Kunngjøringer	4	0	0
11402 Informasjonstiltak publikum	6	0	0
11409 Andre informasjonstiltak	5	0	0
11501 Kursavgifter og oppholdsutgifter	2	0	0
11601 Diettgodtgjørelse	0	0	0
11700 Skyssutgifter	3	0	0
11704 Drivstoff/rekvisita transportmidler	12	0	0
11705 Rep. og vedlikehold av transportmidler	7	0	0
11800 El.kraft/strøm	58	20	20
11850 Forsikring bygg/eiendom	6	1	30
11852 Yrkesskadeforsikring	-0	0	0
11902 Grunnleie	1	0	0
11970 Lisenser/brukerstøtteavtaler dataprogram	64	35	55

	Regnskap 2021	Budsjett 2022	Budsjett 2023
12000 Inventar og utstyr	1	0	0
12001 Verktøy og redskaper	92	0	0
12002 Datautstyr	3	0	0
12003 Applikasjoner programvare	10	0	0
12100 Biler og andre transportmidler	23	0	0
12110 Leie/leasing av transportmidler	22	0	0
12300 Tjenester vedr vedlh. bygn. anlegg	88	200	200
12301 Brøyting/sandstrøing veier	2	0	0
12500 Matr vedr. vedlh. bygn. anlegg	55	150	150
12700 Konsulenttjenester	17	0	1.400
15500 Avsetning bundet driftsfond	1.000	0	0
15901 Avskrivninger	641	641	580
16400 Årsavgift	-3.273	-3.275	-3.441
16401 Tilknytningsavgift	-40	-50	-50
16409 Andre avgpl. salgsinntekter	-110	-50	-50
17100 Refusjon sykepenger	-0	0	0
17700 Refusjon fra private	-80	0	0
19005 Andre renteinntekter	-3	-40	-40
19500 Bruk av bundet driftsfond	-1.000	0	0
19502 Bruk av bundet driftsfond 1B	-332	-361	-2.300
Sum tjeneste: 34550 Ledningsnett	-2.515	-2.518	-3.080
Tjeneste: 34551 Høydebasseng Svarlia			
11800 El.kraft/strøm	7	6	6
12300 Tjenester vedr vedlh. bygn. anlegg	3	0	0
Sum tjeneste: 34551 Høydebasseng Svarlia	10	6	6
Tjeneste: 34552 Høydebasseng Ryggahøgda			
10100 Lønn faste stillinger	93	93	97
10400 Lønn overtid	6	0	0
10900 Arb.givers andel pensj.pr. KLP	20	15	22
10903 Gruppelivs- og ulykkesfors.premie	0	0	0
10990 Arbeidsgiveravgift	6	5	6
11302 Telekommunikasjon fasttelefon	0	0	0
11303 Telekommunikasjon mobiltelefon	0	0	0
11304 Datakommunikasjon	0	0	0
11800 El.kraft/strøm	4	15	15
11852 Yrkesskadeforsikring	-0	0	0
12300 Tjenester vedr vedlh. bygn. anlegg	7	30	30
12301 Brøyting/sandstrøing veier	6	2	2
12361 Brøyting variabel	2	0	0
12500 Matr vedr. vedlh. bygn. anlegg	7	30	30
15901 Avskrivninger	156	156	168
17100 Refusjon sykepenger	-0	0	0
17700 Refusjon fra private	-3	0	0
Sum tjeneste: 34552 Høydebasseng Ryggahøgda	304	346	370
Tjeneste: 34553 Høydebasseng Skage			
11304 Datakommunikasjon	0	0	0
11800 El.kraft/strøm	6	20	20
12300 Tjenester vedr vedlh. bygn. anlegg	0	10	10
12301 Brøyting/sandstrøing veier	0	10	10
12500 Matr vedr. vedlh. bygn. anlegg	3	10	10
15901 Avskrivninger	305	305	305
Sum tjeneste: 34553 Høydebasseng Skage	315	355	355

	Regnskap 2021	Budsjett 2022	Budsjett 2023
Tjeneste: 87000 Renter/utbytte og lån			
15950 Kalkulatoriske rentekostnader	688	530	978
Sum tjeneste: 87000 Renter/utbytte og lån	688	530	978
Sum ansvar: 6010 Vannforsyning	0	0	0
Ansvar: 6020 Avløp			
Tjeneste: 12000 Administrasjon			
16900 Fordelte utgifter	404	421	489
Sum tjeneste: 12000 Administrasjon	404	421	489
Tjeneste: 35000 Avløpsrensing			
16950 Intern husleie	40	0	0
Sum tjeneste: 35000 Avløpsrensing	40	0	0
Tjeneste: 35050 Renseanlegg			
10100 Lønn faste stillinger	233	232	241
10400 Lønn overtid	0	0	0
10539 Andre vaktgodtgjørelser	12	11	12
10541 Smusstillegg	5	6	6
10608 Skattepliktig telekomm	9	0	0
10890 Påløpt lønn og sosiale kostnader	-0	0	0
10900 Arb.givers andel pensj.pr. KLP	53	39	54
10903 Gruppelivs- og ulykkesfors.premie	1	0	0
10990 Arbeidsgiveravgift	15	13	16
11204 Kjemikalier	234	160	160
11240 Kjøp av tjenester	368	700	700
11243 Prøver og egenandeler	37	70	70
11246 Levering av avfall	2	0	0
11303 Telekommunikasjon mobiltelefon	2	0	0
11306 Motpost skattepl. telekomm	-9	0	0
11501 Kursavgifter og oppholdsutgifter	0	10	10
11700 Skyssutgifter	0	0	0
11800 El.kraft/strøm	120	130	130
11850 Forsikring bygg/eiendom	4	0	0
11852 Yrkesskadeforsikring	-1	0	0
11902 Grunnleie	2	0	0
12000 Inventar og utstyr	1	0	0
12002 Datautstyr	2	0	0
12100 Biler og andre transportmidler	22	0	0
12110 Leie/leasing av transportmidler	2	0	0
12300 Tjenester vedr vedlh. bygn. anlegg	87	50	50
12301 Brøyting/sandstrøing veier	1	50	50
12361 Brøyting variabel	7	0	0
12364 Brøyting til int fordeling	20	0	0
12400 Teknisk service	0	10	10
12500 Matr vedr. vedlh. bygn. anlegg	13	50	50
13801 Kjøp fra interkommunale selskaper	295	0	0
15901 Avskrivninger	506	506	499
16409 Andre avgpl. salgsinntekter	-12	0	0
16950 Intern husleie	0	30	30
17100 Refusjon sykepenger	1	0	0
Sum tjeneste: 35050 Renseanlegg	2.032	2.066	2.088
Tjeneste: 35300 Avløpsnett/innsamling av avløpsvann			
11850 Forsikring bygg/eiendom	0	5	5

	Regnskap 2021	Budsjett 2022	Budsjett 2023
Sum tjeneste: 35300 Avløpsnett/innsamling av avløpsvann	0	5	5
Tjeneste: 35301 Ledningsnett avløp			
10100 Lønn faste stillinger	354	345	501
10539 Andre vaktgodtgjørelser	12	11	12
10604 Trekkpliktig diettgodtgjørelse	0	0	0
10608 Skattepliktig telekomm	4	0	0
10890 Påløpt lønn og sosiale kostnader	1	0	0
10900 Arb.givers andel pensj.pr. KLP	80	57	113
10903 Gruppelivs- og ulykkesfors.premie	0	0	0
10990 Arbeidsgiveravgift	20	18	32
11151 Bevertning	0	0	0
11203 Arbeidsklær og verneutstyr	6	4	4
11240 Kjøp av tjenester	26	0	0
11242 Hotellopphold	3	0	0
11303 Telekommunikasjon mobiltelefon	12	12	12
11306 Motpost skattepl. telekomm	-4	0	0
11401 Kunngjøring	3	0	0
11501 Kursavgifter og oppholdsutgifter	13	0	0
11601 Diettgodtgjørelse	0	0	0
11700 Skysstutgifter	3	0	0
11702 Reiseutgifter	0	0	0
11704 Drivstoff/rekvisita transportmidler	18	20	20
11705 Rep. og vedlikehold av transportmidler	15	0	0
11800 El.kraft/strøm	5	0	0
11852 Yrkesskadeforsikring	-0	0	0
11902 Grunnleie	2	0	0
11970 Lisenser/brukerstøtteavtaler dataprogram	64	30	55
12002 Datautstyr	11	0	0
12003 Applikasjoner programvare	10	0	0
12100 Biler og andre transportmidler	10	0	0
12110 Leie/leasing av transportmidler	25	0	0
12300 Tjenester vedr vedlh. bygn. anlegg	120	150	150
12500 Matr vedr. vedlh. bygn. anlegg	8	150	150
12700 Konsulenttjenester	17	0	1.400
15500 Avsetning bundet driftsfond	1.000	0	0
15502 Avsetning bundet driftsfond 1B	1	0	0
15901 Avskrivninger	360	360	396
16400 Årsavgift	-5.139	-5.140	-6.269
16401 Tilknytningsavgift	-36	-30	-30
17100 Refusjon sykepenger	-40	0	0
17700 Refusjon fra private	-3	0	0
19005 Andre renteinntekter	-1	-10	-10
19500 Bruk av bundet driftsfond	-1.000	0	0
19502 Bruk av bundet driftsfond 1B	-111	-1	-1.100
Sum tjeneste: 35301 Ledningsnett avløp	-4.132	-4.023	-4.564
Tjeneste: 35302 Pumpestasjoner			
10100 Lønn faste stillinger	233	232	232
10400 Lønn overtid	1	0	0
10890 Påløpt lønn og sosiale kostnader	2	0	0
10900 Arb.givers andel pensj.pr. KLP	51	39	52
10903 Gruppelivs- og ulykkesfors.premie	0	0	0
10990 Arbeidsgiveravgift	14	12	15
11240 Kjøp av tjenester	2	0	0
11303 Telekommunikasjon mobiltelefon	1	2	2

	Regnskap 2021	Budsjett 2022	Budsjett 2023
11304 Datakommunikasjon	1	0	0
11703 Avgifter og forsikringspremie	0	8	8
11800 El.kraft/strøm	231	205	205
11850 Forsikring bygg/eiendom	8	8	8
11852 Yrkesskadeforsikring	-0	0	0
12000 Inventar og utstyr	0	0	0
12300 Tjenester vedr vedlh. bygn. anlegg	78	20	20
12301 Brøyting/sandstrøing veier	8	20	20
12361 Brøyting variabel	8	0	0
12500 Matr vedr. vedlh. bygn. anlegg	47	120	120
15901 Avskrivninger	322	322	322
17100 Refusjon sykepenger	-1	0	0
Sum tjeneste: 35302 Pumpestasjoner	1.005	988	1.004
Tjeneste: 87000 Renter/utbytte og lån			
15950 Kalkulatoriske rentekostnader	651	544	978
Sum tjeneste: 87000 Renter/utbytte og lån	651	544	978
Sum ansvar: 6020 Avløp	0	0	0
Ansvar: 6025 Avfallsbehandling			
Tjeneste: 12000 Administrasjon			
16900 Fordelte utgifter	214	218	281
Sum tjeneste: 12000 Administrasjon	214	218	281
Tjeneste: 35550 Renovasjon			
11800 El.kraft/strøm	11	12	12
11970 Lisenser/brukerstøtteavtaler dataprogram	0	15	18
12300 Tjenester vedr vedlh. bygn. anlegg	32	30	30
12361 Brøyting variabel	4	0	0
13510 Tjenester fra interkommunale tiltak	576	7.150	7.900
13801 Kjøp fra interkommunale selskaper	6.295	0	0
15500 Avsetning bundet driftsfond	0	25	135
15901 Avskrivninger	0	0	24
16400 Årsavgift	-7.088	-7.480	-8.430
19005 Andre renteinntekter	-0	0	0
19500 Bruk av bundet driftsfond	-48	0	0
Sum tjeneste: 35550 Renovasjon	-217	-248	-311
Tjeneste: 87000 Renter/utbytte og lån			
15950 Kalkulatoriske rentekostnader	33	30	30
Sum tjeneste: 87000 Renter/utbytte og lån	33	30	30
Sum ansvar: 6025 Avfallsbehandling	30	0	0
Ansvar: 6027 Slambehandling			
Tjeneste: 12000 Administrasjon			
16900 Fordelte utgifter	24	24	31
Sum tjeneste: 12000 Administrasjon	24	24	31
Tjeneste: 35400 Tømming av slamavskillere, septiktanker			
11970 Lisenser/brukerstøtteavtaler dataprogram	33	35	35
13700 Kjøp av tjenester	0	875	965
13801 Kjøp fra interkommunale selskaper	874	0	0
15009 Andre renteutgifter	0	0	0
15500 Avsetning bundet driftsfond	0	0	35

	Regnskap 2021	Budsjett 2022	Budsjett 2023
15901 Avskrivninger	35	35	35
16400 Årsavgift	-942	-1.020	-1.101
Sum tjeneste: 35400 Tømming av slamavskillere, septiktanker	0	-75	-31
Sum ansvar: 6027 Slambehandling	24	-51	0
Ansvar: 6030 Kommunal bygningsmasse			
Tjeneste: 12100 Kommunal eiendomsforvaltning			
10100 Lønn faste stillinger	131	133	139
10900 Arb.givers andel pensj.pr. KLP	21	22	31
10903 Gruppelivs- og ulykkesfors.premie	0	0	0
10990 Arbeidsgiveravgift	8	7	9
11240 Kjøp av tjenester	2	0	0
11850 Forsikring bygg/eiendom	310	290	500
11852 Yrkesskadeforsikring	-0	0	0
11970 Lisenser/brukerstøtteavtaler dataprogram	0	0	48
15901 Avskrivninger	128	128	128
Sum tjeneste: 12100 Kommunal eiendomsforvaltning	599	579	855
Tjeneste: 13000 Administrasjonslokaler			
10100 Lønn faste stillinger	176	103	427
10202 Vikarlønn ferie	0	15	15
10400 Lønn overtid	6	0	0
10602 Trekkpliktig klesgodtgjørelse	1	2	2
10750 Lønn renhold	358	364	328
10751 Ekstralønn, renhold	7	0	0
10755 Vikarlønn sykdom, renhold	11	0	0
10890 Påløpt lønn og sosiale kostnader	8	0	0
10900 Arb.givers andel pensj.pr. KLP	86	90	173
10903 Gruppelivs- og ulykkesfors.premie	1	0	0
10990 Arbeidsgiveravgift	31	25	48
11151 Beverning	47	85	85
11200 Forbruksmaterieell	65	10	10
11201 Renholdsartikler og vaskemidler	0	35	35
11203 Arbeidsklær og verneutstyr	6	4	4
11240 Kjøp av tjenester	14	0	0
11246 Levering av avfall	8	40	40
11303 Telekommunikasjon mobiltelefon	3	0	0
11304 Datakommunikasjon	1	0	0
11703 Avgifter og forsikringspremie	7	10	10
11704 Drivstoff/rekvisita transportmidler	0	0	0
11705 Rep. og vedlikehold av transportmidler	0	15	15
11800 El.kraft/strøm	73	145	145
11801 Kjelkraft	45	140	140
11840 Bioenergi	114	0	0
11852 Yrkesskadeforsikring	-1	0	0
11950 Kommunale eiendomsavgifter	19	30	30
11971 Andre lisenser	4	15	15
12000 Inventar og utstyr	12	100	100
12001 Verktøy og redskaper	2	0	0
12002 Datautstyr	10	0	0
12300 Tjenester vedr vedlh. bygn. anlegg	17	100	100
12301 Brøyting/sandstrøing veier	0	40	40
12364 Brøyting til int fordeling	30	0	0
12400 Teknisk service	4	20	20
12500 Matr vedr. vedlh. bygn. anlegg	147	50	50

	Regnskap 2021	Budsjett 2022	Budsjett 2023
12600 Kjøp av renholdstjenester	30	0	0
12700 Konsulent tjenester	5	0	0
14290 Betalt merverdiavgift	133	0	0
15901 Avskrivninger	435	435	837
16202 Salg av matvarer	0	-14	-14
16300 Husleieinntekter	-255	0	0
16302 Framleie lokaler	0	-375	-375
16502 Salg av matvarer	-22	0	0
16950 Intern husleie	-236	-110	-110
17100 Refusjon sykepenger	-66	0	0
17290 Kompensasjon moms pålagt i driftsregnskapet	-133	0	0
Sum tjeneste: 13000 Administrasjonslokaler	1.205	1.374	2.171
Tjeneste: 22151 Førskolelokaler Ranemsletta			
10400 Lønn overtid	7	0	0
10620 KM godtgj. Sk.pliktig	0	0	0
10751 Ekstralønn, renhold	1	0	0
10752 Overtid, renhold	4	0	0
10900 Arb.givers andel pensj.pr. KLP	4	0	0
10990 Arbeidsgiveravgift	1	0	0
11240 Kjøp av tjenester	11	0	0
11246 Levering av avfall	4	0	0
11600 Kjøregodtgjørelse	2	0	0
11800 El.kraft/strøm	14	0	0
12000 Inventar og utstyr	0	0	0
12364 Brøyting til int fordeling	19	0	0
12500 Matr vedr. vedlh. bygn. anlegg	0	0	0
14290 Betalt merverdiavgift	5	0	0
17290 Kompensasjon moms pålagt i driftsregnskapet	-5	0	0
Sum tjeneste: 22151 Førskolelokaler Ranemsletta	67	0	0
Tjeneste: 22152 Førskolelokaler Skage			
10100 Lønn faste stillinger	140	390	147
10113 Kvelds- og nattillegg	7	7	7
10200 Vikarlønn ved sykdom	4	0	0
10202 Vikarlønn ferie	1	0	0
10400 Lønn overtid	3	0	0
10602 Trekkpliktig klesgodtgjørelse	3	2	2
10750 Lønn renhold	647	340	587
10751 Ekstralønn, renhold	2	0	0
10752 Overtid, renhold	21	0	0
10755 Vikarlønn sykdom, renhold	6	30	30
10890 Påløpt lønn og sosiale kostnader	-3	0	0
10900 Arb.givers andel pensj.pr. KLP	119	138	174
10903 Gruppelivs- og ulykkesfors.premie	1	0	0
10990 Arbeidsgiveravgift	49	39	48
11200 Forbruksmaterieell	34	20	20
11201 Renholdsartikler og vaskemidler	11	35	35
11205 Drivstoff/olje etc. maskiner	1	0	0
11240 Kjøp av tjenester	2	0	0
11246 Levering av avfall	25	38	38
11302 Telekommunikasjon fasttelefon	6	0	0
11303 Telekommunikasjon mobiltelefon	0	0	0
11705 Rep. og vedlikehold av transportmidler	1	0	0
11800 El.kraft/strøm	94	46	46
11852 Yrkesskadeforsikring	-1	0	0

	Regnskap 2021	Budsjett 2022	Budsjett 2023
11855 Alarmsystemer/sikringstiltak	6	0	0
11950 Kommunale eiendomsavgifter	10	11	11
11971 Andre lisenser	1	0	0
12000 Inventar og utstyr	7	10	10
12002 Datautstyr	9	0	0
12300 Tjenester vedr vedlh. bygn. anlegg	43	22	22
12301 Brøyting/sandstrøing veier	0	47	47
12400 Teknisk service	28	10	10
12500 Matr vedr. vedlh. bygn. anlegg	23	40	40
12600 Kjøp av renholdstjenester	110	55	55
12700 Konsulenttenester	5	0	0
14290 Betalt merverdiavgift	105	0	0
15901 Avskrivninger	1.589	1.589	1.589
17100 Refusjon sykepenger	-9	0	0
17290 Kompensasjon moms pålagt i driftsregnskapet	-105	0	0
Sum tjeneste: 22152 Førskolelokaler Skage	2.997	2.869	2.918
Tjeneste: 22153 Førskolelokaler Moamarka			
10100 Lønn faste stillinger	0	51	51
10900 Arb.givers andel pensj.pr. KLP	-3	8	11
10990 Arbeidsgiveravgift	-0	3	3
11246 Levering av avfall	2	0	0
11800 El.kraft/strøm	19	15	15
11950 Kommunale eiendomsavgifter	7	8	8
12300 Tjenester vedr vedlh. bygn. anlegg	3	10	10
12364 Brøyting til int fordeling	3	0	0
12400 Teknisk service	0	5	5
14290 Betalt merverdiavgift	8	0	0
15901 Avskrivninger	35	35	35
17290 Kompensasjon moms pålagt i driftsregnskapet	-8	0	0
Sum tjeneste: 22153 Førskolelokaler Moamarka	64	135	138
Tjeneste: 22154 Førskolelokaler Skageåsen			
10757 Vikarlønn ferie, renhold	9	0	0
10900 Arb.givers andel pensj.pr. KLP	1	0	0
10990 Arbeidsgiveravgift	1	0	0
11200 Forbruksmateriell	5	0	0
11240 Kjøp av tjenester	7	0	0
11800 El.kraft/strøm	30	35	35
11950 Kommunale eiendomsavgifter	4	5	5
12364 Brøyting til int fordeling	24	0	0
12400 Teknisk service	4	0	0
14290 Betalt merverdiavgift	10	0	0
15901 Avskrivninger	188	188	188
17290 Kompensasjon moms pålagt i driftsregnskapet	-10	0	0
Sum tjeneste: 22154 Førskolelokaler Skageåsen	273	228	228
Tjeneste: 22155 Førskolelokaler Krabbstumarka			
10100 Lønn faste stillinger	199	206	224
10400 Lønn overtid	13	0	0
10602 Trekkpliktig klesgodtgjørelse	2	0	0
10608 Skattepliktig telekomm	4	0	0
10620 KM godtgj. Sk.pliktig	1	0	0
10750 Lønn renhold	538	525	442
10751 Ekstralønn, renhold	1	0	0
10752 Overtid, renhold	44	0	0

	Regnskap 2021	Budsjett 2022	Budsjett 2023
10755 Vikarlønn sykdom, renhold	23	10	10
10757 Vikarlønn ferie, renhold	11	0	0
10890 Påløpt lønn og sosiale kostnader	-0	0	0
10900 Arb.givers andel pensj.pr. KLP	121	138	152
10903 Gruppelivs- og ulykkesfors.premie	1	0	0
10990 Arbeidsgiveravgift	48	38	42
11200 Forbruksmaterieell	52	15	15
11201 Renholdsartikler og vaskemidler	5	35	35
11240 Kjøp av tjenester	15	0	0
11246 Levering av avfall	34	32	32
11303 Telekommunikasjon mobiltelefon	1	0	0
11306 Motpost skattepl. telekomm	-4	0	0
11600 Kjøregodtgjørelse	3	0	0
11800 El.kraft/strøm	133	175	175
11852 Yrkesskadeforsikring	-1	0	0
11950 Kommunale eiendomsavgifter	-13	27	27
12000 Inventar og utstyr	6	10	10
12001 Verktøy og redskaper	0	0	0
12300 Tjenester vedr vedlh. bygn. anlegg	15	30	30
12301 Brøyting/sandstrøing veier	0	30	30
12400 Teknisk service	0	18	18
12500 Matr vedr. vedlh. bygn. anlegg	191	30	30
12600 Kjøp av renholdstjenester	15	20	20
14290 Betalt merverdiavgift	107	0	0
15901 Avskrivninger	710	710	1.522
17100 Refusjon sykepenger	-19	0	0
17290 Kompensasjon moms pålagt i driftsregnskapet	-107	0	0
Sum tjeneste: 22155 Førskolelokaler Krabbstumarka	2.150	2.049	2.814
Tjeneste: 22156 Førskolelokaler Barlia			
10100 Lønn faste stillinger	0	51	53
10900 Arb.givers andel pensj.pr. KLP	-0	8	12
10990 Arbeidsgiveravgift	-0	3	3
11200 Forbruksmaterieell	3	20	20
11201 Renholdsartikler og vaskemidler	0	25	25
11246 Levering av avfall	2	17	17
11800 El.kraft/strøm	73	75	75
11810 Fjernvarme	24	0	0
11840 Bioenergi	50	10	10
11950 Kommunale eiendomsavgifter	2	0	0
12000 Inventar og utstyr	0	5	5
12300 Tjenester vedr vedlh. bygn. anlegg	1	40	40
12301 Brøyting/sandstrøing veier	0	25	25
12364 Brøyting til int fordeling	8	0	0
12500 Matr vedr. vedlh. bygn. anlegg	10	15	15
12600 Kjøp av renholdstjenester	28	0	0
14290 Betalt merverdiavgift	59	0	0
15901 Avskrivninger	65	65	65
17100 Refusjon sykepenger	0	0	0
17290 Kompensasjon moms pålagt i driftsregnskapet	-59	0	0
Sum tjeneste: 22156 Førskolelokaler Barlia	265	359	365
Tjeneste: 22251 Skolelokaler Obus			
10100 Lønn faste stillinger	292	335	1.000
10400 Lønn overtid	11	0	0
10602 Trekkpliktig klesgodtgjørelse	6	4	4

	Regnskap 2021	Budsjett 2022	Budsjett 2023
10603 Fast kjøregodtgjørelse	0	7	7
10608 Skattepliktig telekomm	4	0	0
10750 Lønn renhold	1.372	1.111	578
10755 Vikarlønn sykdom, renhold	0	15	15
10890 Påløpt lønn og sosiale kostnader	1	0	0
10900 Arb.givers andel pensj.pr. KLP	298	275	359
10903 Gruppelivs- og ulykkesfors.premie	2	0	0
10990 Arbeidsgiveravgift	95	75	100
11200 Forbruksmaterieil	60	30	30
11201 Renholdsartikler og vaskemidler	19	30	30
11203 Arbeidsklær og verneutstyr	3	4	4
11240 Kjøp av tjenester	24	0	0
11246 Levering av avfall	39	70	70
11303 Telekommunikasjon mobiltelefon	6	4	4
11304 Datakommunikasjon	0	0	0
11306 Motpost skattepl. telekomm	-4	0	0
11600 Kjøregodtgjørelse	0	5	5
11703 Avgifter og forsikringspremie	4	0	0
11705 Rep. og vedlikehold av transportmidler	5	0	0
11800 El.kraft/strøm	300	210	210
11801 Kjelkraft	127	60	60
11840 Bioenergi	194	240	240
11852 Yrkesskadeforsikring	-2	0	0
11855 Alarmsystemer/sikringstiltak	18	0	0
11950 Kommunale eiendomsavgifter	28	55	55
11970 Lisenser/brukerstøtteavtaler dataprogram	0	10	10
11971 Andre lisenser	1	0	0
12000 Inventar og utstyr	50	35	35
12001 Verktøy og redskaper	0	0	0
12300 Tjenester vedr vedlh. bygn. anlegg	203	70	70
12301 Brøyting/sandstrøing veier	0	100	100
12364 Brøyting til int fordeling	39	0	0
12400 Teknisk service	54	30	30
12500 Matr vedr. vedlh. bygn. anlegg	49	50	50
12600 Kjøp av renholdstjenester	480	0	0
12700 Konsulenttjenester	10	0	0
14290 Betalt merverdiavgift	412	0	0
15004 Forsinkelsesrenter	0	0	0
15901 Avskrivninger	3.060	3.060	4.102
16230 Salg av tjenester	-64	0	0
16950 Intern husleie	-250	-250	-250
17100 Refusjon sykepenger	-184	0	0
17290 Kompensasjon moms pålagt i driftsregnskapet	-412	0	0
Sum tjeneste: 22251 Skolelokaler Obus	6.350	5.634	6.918
Tjeneste: 22252 Skolelokaler Hunn			
10100 Lønn faste stillinger	317	287	417
10202 Vikarlønn ferie	27	0	0
10209 Annen vikarlønn	232	0	0
10400 Lønn overtid	1	0	0
10602 Trekkpliktig klesgodtgjørelse	3	2	2
10608 Skattepliktig telekomm	4	0	0
10620 KM godtgj. Sk.pliktig	0	0	0
10750 Lønn renhold	494	841	724
10890 Påløpt lønn og sosiale kostnader	4	0	0
10900 Arb.givers andel pensj.pr. KLP	178	211	257

	Regnskap 2021	Budsjett 2022	Budsjett 2023
10903 Gruppelivs- og ulykkesfors.premie	2	0	0
10990 Arbeidsgiveravgift	59	58	71
11200 Forbruksmaterieell	39	15	15
11201 Renholdsartikler og vaskemidler	18	30	30
11203 Arbeidsklær og verneutstyr	6	4	4
11205 Drivstoff/olje etc. maskiner	7	0	0
11240 Kjøp av tjenester	3	0	0
11246 Levering av avfall	30	25	25
11302 Telekommunikasjon fasttelefon	0	2	2
11303 Telekommunikasjon mobiltelefon	3	5	5
11306 Motpost skattepl. telekomm	-4	0	0
11501 Kursavgifter og oppholdsutgifter	2	0	0
11600 Kjøregodtgjørelse	1	0	0
11703 Avgifter og forsikringspremie	5	7	7
11704 Drivstoff/rekvisita transportmidler	1	8	8
11705 Rep. og vedlikehold av transportmidler	2	0	0
11800 El.kraft/strøm	259	240	240
11801 Kjelkraft	13	25	25
11840 Bioenergi	68	170	170
11852 Yrkesskadeforsikring	-2	0	0
11855 Alarmsystemer/sikringstiltak	2	0	0
11950 Kommunale eiendomsavgifter	6	9	9
11970 Lisenser/brukerstøtteavtaler dataprogram	21	0	0
12000 Inventar og utstyr	3	8	8
12002 Datautstyr	5	0	0
12300 Tjenester vedr vedlh. bygn. anlegg	78	120	120
12301 Brøyting/sandstrøing veier	0	30	30
12364 Brøyting til int fordeling	44	0	0
12400 Teknisk service	54	15	15
12500 Matr vedr. vedlh. bygn. anlegg	43	50	50
12600 Kjøp av renholdstjenester	309	0	0
14290 Betalt merverdiavgift	247	0	0
15901 Avskrivninger	265	265	305
17100 Refusjon sykepenger	-116	0	0
17290 Kompensasjon moms pålagt i driftsregnskapet	-247	0	0
Sum tjeneste: 22252 Skolelokaler Hunn	2.489	2.427	2.539
Tjeneste: 25452 Hjemmehjelp			
15901 Avskrivninger	10	10	10
Sum tjeneste: 25452 Hjemmehjelp	10	10	10
Tjeneste: 26100 Institusjonslokaler - Overhalla Helsecenter			
10100 Lønn faste stillinger	465	506	700
10400 Lønn overtid	5	0	0
10603 Fast kjøregodtgjørelse	3	4	4
10608 Skattepliktig telekomm	4	0	0
10620 KM godtgj. Sk.pliktig	0	0	0
10750 Lønn renhold	602	801	475
10753 Tilleggs lønn, renhold	0	30	30
10755 Vikarlønn sykdom, renhold	17	20	20
10757 Vikarlønn ferie, renhold	64	0	0
10758 Annen vikarlønn, renhold	4	0	0
10890 Påløpt lønn og sosiale kostnader	16	0	0
10900 Arb.givers andel pensj.pr. KLP	179	250	276
10903 Gruppelivs- og ulykkesfors.premie	2	0	0
10990 Arbeidsgiveravgift	66	69	77

	Regnskap 2021	Budsjett 2022	Budsjett 2023
11000 Kontormateriell og rekvisita	0	5	5
11151 Bevertning	0	5	5
11200 Forbruksmaterieil	89	40	40
11201 Renholdsartikler og vaskemidler	109	50	50
11203 Arbeidsklær og verneutstyr	1	3	3
11205 Drivstoff/olje etc. maskiner	5	0	0
11240 Kjøp av tjenester	139	0	0
11246 Levering av avfall	203	190	190
11302 Telekommunikasjon fasttelefon	30	0	0
11303 Telekommunikasjon mobiltelefon	3	0	0
11304 Datakommunikasjon	0	0	0
11306 Motpost skattepl. telekomm	-4	0	0
11501 Kursavgifter og oppholdsutgifter	3	5	5
11600 Kjøregodtgjørelse	1	8	8
11800 El.kraft/strøm	304	410	410
11801 Kjelkraft	57	280	280
11840 Bioenergi	239	100	100
11852 Yrkesskadeforsikring	-2	0	0
11855 Alarmsystemer/sikringstiltak	15	18	18
11950 Kommunale eiendomsavgifter	183	85	85
11970 Lisenser/brukerstøtteavtaler dataprogram	1	0	0
11971 Andre lisenser	97	30	15
12000 Inventar og utstyr	57	30	30
12001 Verktøy og redskaper	4	7	7
12300 Tjenester vedr vedlh. bygn. anlegg	192	200	200
12301 Brøyting/sandstrøing veier	0	50	50
12364 Brøyting til int fordeling	49	0	0
12400 Teknisk service	70	50	50
12401 Reparasjoner og vedlikehold	5	0	0
12500 Matr vedr. vedlh. bygn. anlegg	120	180	180
12600 Kjøp av renholdstjenester	12	30	30
12700 Konsulenttjenester	5	0	0
14290 Betalt merverdiavgift	444	0	0
15901 Avskrivninger	2.244	2.244	2.616
16900 Fordelte utgifter	-5.622	-5.700	-5.959
17100 Refusjon sykepenger	-36	0	0
17290 Kompensasjon moms pålagt i driftsregnskapet	-444	0	0
Sum tjeneste: 26100 Institusjonslokaler - Overhalla Helsesent	0	0	0
Tjeneste: 26550 Eldreboliger			
10100 Lønn faste stillinger	96	99	102
10750 Lønn renhold	115	117	122
10890 Påløpt lønn og sosiale kostnader	3	0	0
10900 Arb.givers andel pensj.pr. KLP	32	39	50
10903 Gruppelivs- og ulykkesfors.premie	0	0	0
10990 Arbeidsgiveravgift	12	11	14
11151 Bevertning	1	0	0
11200 Forbruksmaterieil	13	15	15
11201 Renholdsartikler og vaskemidler	47	15	15
11203 Arbeidsklær og verneutstyr	8	5	5
11240 Kjøp av tjenester	1	0	0
11246 Levering av avfall	31	65	65
11304 Datakommunikasjon	29	180	180
11501 Kursavgifter og oppholdsutgifter	2	0	0
11600 Kjøregodtgjørelse	0	5	5
11700 Skyssutgifter	0	0	0

	Regnskap 2021	Budsjett 2022	Budsjett 2023
11800 El.kraft/strøm	287	300	300
11801 Kjelkraft	2	120	120
11840 Bioenergi	90	0	0
11852 Yrkesskadeforsikring	-0	0	0
11855 Alarmsystemer/sikringstiltak	20	0	0
11950 Kommunale eiendomsavgifter	202	270	270
11971 Andre lisenser	179	20	280
12000 Inventar og utstyr	18	25	25
12001 Verktøy og redskaper	9	0	0
12300 Tjenester vedr vedlh. bygn. anlegg	77	150	150
12301 Brøyting/sandstrøing veier	0	50	50
12400 Teknisk service	21	20	20
12500 Matr vedr. vedlh. bygn. anlegg	126	100	100
12600 Kjøp av renholdstjenester	20	0	0
14290 Betalt merverdiavgift	296	0	0
15901 Avskrivninger	430	430	430
16300 Husleieinntekter	-2.813	-2.150	-2.150
16900 Fordelte utgifter	0	-92	-96
17290 Kompensasjon moms pålagt i driftsregnskapet	-296	0	0
Sum tjeneste: 26550 Eldreboliger	-944	-206	72
Tjeneste: 26555 6 mannsbolig Skage			
11200 Forbruksmaterieell	1	0	0
11304 Datakommunikasjon	42	0	0
11800 El.kraft/strøm	65	60	60
11950 Kommunale eiendomsavgifter	38	30	30
11971 Andre lisenser	2	0	0
12000 Inventar og utstyr	6	0	0
12300 Tjenester vedr vedlh. bygn. anlegg	39	10	10
12301 Brøyting/sandstrøing veier	0	15	15
12364 Brøyting til int fordeling	13	0	0
12400 Teknisk service	0	10	10
12500 Matr vedr. vedlh. bygn. anlegg	28	10	10
12700 Konsulent tjenester	5	0	0
16000 Egenbetaling	-17	0	0
16300 Husleieinntekter	-467	-355	-355
Sum tjeneste: 26555 6 mannsbolig Skage	-245	-220	-220
Tjeneste: 26556 "Vangen"			
11800 El.kraft/strøm	79	115	115
11950 Kommunale eiendomsavgifter	17	5	5
12300 Tjenester vedr vedlh. bygn. anlegg	19	10	10
12500 Matr vedr. vedlh. bygn. anlegg	41	10	10
15901 Avskrivninger	33	33	33
16300 Husleieinntekter	-240	-240	-240
Sum tjeneste: 26556 "Vangen"	-51	-68	-68
Tjeneste: 26557 18 oms leiligheter Ferjemannsvegen			
10602 Trekkpliktig klesgodtgjørelse	1	0	0
10750 Lønn renhold	141	255	262
10900 Arb.givers andel pensj.pr. KLP	20	50	59
10903 Gruppelivs- og ulykkesfors.premie	0	0	0
10990 Arbeidsgiveravgift	8	13	16
11800 El.kraft/strøm	0	100	100
11840 Bioenergi	51	50	50
11852 Yrkesskadeforsikring	-0	0	0

	Regnskap 2021	Budsjett 2022	Budsjett 2023
12364 Brøyting til int fordeling	4	0	0
15901 Avskrivninger	0	0	2.682
16300 Husleieinntekter	-1.011	-1.500	-1.800
Sum tjeneste: 26557 18 oms leiligheter Ferjemannsvegen	-786	-1.032	1.370
Tjeneste: 26559 Kommunale boliger			
10100 Lønn faste stillinger	50	51	53
10400 Lønn overtid	2	0	0
10751 Ekstralønn, renhold	1	0	0
10757 Vikarlønn ferie, renhold	23	0	0
10900 Arb.givers andel pensj.pr. KLP	11	8	12
10903 Gruppelivs- og ulykkesfors.premie	1	0	0
10990 Arbeidsgiveravgift	5	3	3
11240 Kjøp av tjenester	18	0	0
11246 Levering av avfall	0	15	15
11304 Datakommunikasjon	9	0	0
11700 Skyssutgifter	0	0	0
11800 El.kraft/strøm	96	15	15
11852 Yrkesskadeforsikring	-1	0	0
11900 Husleie	155	162	162
11902 Grunnleie	0	2	2
11903 Andre avgifter fast eiendom	31	0	0
11950 Kommunale eiendomsavgifter	67	107	107
11971 Andre lisenser	3	4	4
12000 Inventar og utstyr	4	0	0
12001 Verktøy og redskaper	0	4	4
12300 Tjenester vedr vedlh. bygn. anlegg	27	110	110
12301 Brøyting/sandstrøing veier	0	15	15
12400 Teknisk service	0	5	5
12500 Matr vedr. vedlh. bygn. anlegg	25	60	60
12600 Kjøp av renholdstjenester	0	15	15
12700 Konsulenttjenester	14	0	0
15901 Avskrivninger	312	312	312
16300 Husleieinntekter	-1.096	-1.000	-1.600
Sum tjeneste: 26559 Kommunale boliger	-242	-112	-706
Tjeneste: 28300 Bistand til etablering/oppr. av bolig			
14703 Boligtilskudd	10	100	100
Sum tjeneste: 28300 Bistand til etablering/oppr. av bolig	10	100	100
Tjeneste: 31500 Boligbygging og fysiske bomiljøtiltak			
11240 Kjøp av tjenester	4	0	0
15500 Avsetning bundet driftsfond	253	0	0
15901 Avskrivninger	313	313	313
19005 Andre renteinntekter	-3	0	0
19500 Bruk av bundet driftsfond	-250	0	0
Sum tjeneste: 31500 Boligbygging og fysiske bomiljøtiltak	317	313	313
Tjeneste: 32053 Barlia v.g skole - bygg			
10100 Lønn faste stillinger	264	279	287
10900 Arb.givers andel pensj.pr. KLP	41	46	65
10903 Gruppelivs- og ulykkesfors.premie	1	0	0
10990 Arbeidsgiveravgift	15	14	18
11240 Kjøp av tjenester	2	0	0
11246 Levering av avfall	9	0	0
11303 Telekommunikasjon mobiltelefon	1	0	0

	Regnskap 2021	Budsjett 2022	Budsjett 2023
11800 El.kraft/strøm	139	160	160
11852 Yrkesskadeforsikring	-1	0	0
11950 Kommunale eiendomsavgifter	12	0	0
12300 Tjenester vedr vedlh. bygn. anlegg	-43	15	15
12500 Matr vedr. vedlh. bygn. anlegg	110	75	75
14290 Betalt merverdiavgift	71	0	0
15901 Avskrivninger	61	61	61
16230 Salg av tjenester	-298	-340	-370
16950 Intern husleie	-80	-60	-60
17100 Refusjon sykepenger	-28	0	0
17290 Kompensasjon moms pålagt i driftsregnskapet	-71	0	0
Sum tjeneste: 32053 Barlia v.g skole - bygg	205	251	251
Tjeneste: 33550 Parker, plasser, torg			
11800 El.kraft/strøm	0	10	10
12000 Inventar og utstyr	0	5	5
12300 Tjenester vedr vedlh. bygn. anlegg	257	130	130
12364 Brøyting til int fordeling	60	0	0
12500 Matr vedr. vedlh. bygn. anlegg	56	20	20
14290 Betalt merverdiavgift	78	0	0
17290 Kompensasjon moms pålagt i driftsregnskapet	-78	0	0
Sum tjeneste: 33550 Parker, plasser, torg	373	165	165
Tjeneste: 33950 Brannstasjon			
10750 Lønn renhold	43	43	42
10751 Ekstralønn, renhold	1	0	0
10900 Arb.givers andel pensj.pr. KLP	8	8	9
10903 Gruppelivs- og ulykkesfors.premie	0	0	0
10990 Arbeidsgiveravgift	3	2	3
11201 Renholdsartikler og vaskemidler	0	5	5
11246 Levering av avfall	0	5	5
11800 El.kraft/strøm	8	40	40
11852 Yrkesskadeforsikring	-0	0	0
12000 Inventar og utstyr	11	0	0
12300 Tjenester vedr vedlh. bygn. anlegg	1	0	0
12364 Brøyting til int fordeling	21	0	0
12400 Teknisk service	4	0	0
12500 Matr vedr. vedlh. bygn. anlegg	4	10	10
14290 Betalt merverdiavgift	7	0	0
17290 Kompensasjon moms pålagt i driftsregnskapet	-7	0	0
Sum tjeneste: 33950 Brannstasjon	104	114	114
Tjeneste: 38101 Gimle			
10100 Lønn faste stillinger	93	96	240
10400 Lønn overtid	10	0	0
10602 Trekkpliktig klesgodtgjørelse	0	0	0
10750 Lønn renhold	128	129	0
10751 Ekstralønn, renhold	90	0	0
10752 Overtid, renhold	18	0	0
10890 Påløpt lønn og sosiale kostnader	3	0	0
10900 Arb.givers andel pensj.pr. KLP	53	41	54
10903 Gruppelivs- og ulykkesfors.premie	1	0	0
10990 Arbeidsgiveravgift	20	11	15
11200 Forbruksmateriell	6	15	15
11201 Renholdsartikler og vaskemidler	6	15	15
11203 Arbeidsklær og verneutstyr	2	3	3

	Regnskap 2021	Budsjett 2022	Budsjett 2023
11240 Kjøp av tjenester	8	0	0
11246 Levering av avfall	9	30	30
11800 El.kraft/strøm	171	175	175
11801 Kjelkraft	53	130	130
11852 Yrkesskadeforsikring	-1	0	0
11950 Kommunale eiendomsavgifter	0	9	9
12000 Inventar og utstyr	8	20	20
12001 Verktøy og redskaper	0	5	5
12300 Tjenester vedr vedlh. bygn. anlegg	102	80	80
12301 Brøyting/sandstrøing veier	0	40	40
12364 Brøyting til int fordeling	50	0	0
12400 Teknisk service	11	20	20
12500 Matr vedr. vedlh. bygn. anlegg	255	70	70
12600 Kjøp av renholdstjenester	0	20	20
14290 Betalt merverdiavgift	158	0	0
15901 Avskrivninger	37	37	0
16300 Husleieinntekter	-25	-50	-50
16950 Intern husleie	-300	-426	-426
17290 Kompensasjon moms pålagt i driftsregnskapet	-158	0	0
Sum tjeneste: 38101 Gimle	809	470	465
Tjeneste: 38150 Svømmehall			
10100 Lønn faste stillinger	47	48	49
10900 Arb.givers andel pensj.pr. KLP	7	8	11
10903 Gruppelivs- og ulykkesfors.premie	0	0	0
10990 Arbeidsgiveravgift	3	2	3
11204 Kjemikalier	7	15	15
11243 Prøver og egenandeler	0	9	9
11302 Telekommunikasjon fasttelefon	0	1	1
11852 Yrkesskadeforsikring	-0	0	0
12000 Inventar og utstyr	33	5	5
12300 Tjenester vedr vedlh. bygn. anlegg	2	15	15
12500 Matr vedr. vedlh. bygn. anlegg	15	15	15
14290 Betalt merverdiavgift	14	0	0
15901 Avskrivninger	74	74	74
16300 Husleieinntekter	0	-30	-30
16900 Fordelte utgifter	115	115	115
17290 Kompensasjon moms pålagt i driftsregnskapet	-14	0	0
Sum tjeneste: 38150 Svømmehall	303	277	282
Tjeneste: 87000 Renter/utbytte og lån			
18102 Kompensasjon kapitalkostnader	-657	-651	-711
Sum tjeneste: 87000 Renter/utbytte og lån	-657	-651	-711
Sum ansvar: 6030 Kommunal bygningsmasse	15.665	15.064	20.382
Ansvar: 6040 Samferdselsformål			
Tjeneste: 32500 Tilrettelegging og bistand for næringslivet			
15901 Avskrivninger	6	6	6
Sum tjeneste: 32500 Tilrettelegging og bistand for næringslivet	6	6	6
Tjeneste: 33301 Kommunale veger			
10100 Lønn faste stillinger	105	185	205
10900 Arb.givers andel pensj.pr. KLP	18	31	40
10903 Gruppelivs- og ulykkesfors.premie	0	0	0
10990 Arbeidsgiveravgift	6	9	11

	Regnskap 2021	Budsjett 2022	Budsjett 2023
11240 Kjøp av tjenester	238	225	225
11700 Skyssutgifter	0	0	0
11852 Yrkesskadeforsikring	-0	0	0
11902 Grunnleie	0	0	0
12300 Tjenester vedr vedlh. bygn. anlegg	20	0	0
12303 Materialer vedlikehold, nyanlegg	11	0	0
12350 Sommervedlikehold fastavtale	237	170	250
12351 Sommervedlikehold variabel	1.853	1.950	1.305
12352 Sommervedlikehold tillegg	0	300	300
12360 Brøyting/strøing beredskap	1.487	510	1.500
12361 Brøyting variabel	1.943	1.300	1.300
12362 Strøing variabel	590	665	665
12363 Vintervedlikehold tillegg	0	125	125
12364 Brøyting til int fordeling	-441	0	0
14290 Betalt merverdiavgift	1.611	0	0
15901 Avskrivninger	1.420	1.420	1.451
17100 Refusjon sykepenger	-29	0	0
17290 Kompensasjon moms pålagt i driftsregnskapet	-1.611	0	0
Sum tjeneste: 33301 Kommunale veger	7.458	6.890	7.377
Tjeneste: 33350 Private veger			
14709 Andre tilskudd	10	0	0
Sum tjeneste: 33350 Private veger	10	0	0
Tjeneste: 33351 Bruer			
12300 Tjenester vedr vedlh. bygn. anlegg	55	0	0
12500 Matr vedr. vedlh. bygn. anlegg	0	100	675
14290 Betalt merverdiavgift	14	0	0
15901 Avskrivninger	41	41	41
17290 Kompensasjon moms pålagt i driftsregnskapet	-14	0	0
Sum tjeneste: 33351 Bruer	95	141	716
Tjeneste: 33400 Kommunale veger, miljø og trafikksikkerhet			
15901 Avskrivninger	116	116	116
Sum tjeneste: 33400 Kommunale veger, miljø og trafikksikker	116	116	116
Tjeneste: 33401 Veg- og gatelys			
11800 El.kraft/strøm	97	100	100
12300 Tjenester vedr vedlh. bygn. anlegg	86	20	20
12401 Reparasjoner og vedlikehold	21	0	0
12500 Matr vedr. vedlh. bygn. anlegg	0	30	30
14290 Betalt merverdiavgift	52	0	0
15901 Avskrivninger	34	34	263
17290 Kompensasjon moms pålagt i driftsregnskapet	-52	0	0
Sum tjeneste: 33401 Veg- og gatelys	239	184	413
Tjeneste: 33402 Parkeringsplasser			
11902 Grunnleie	11	0	0
15901 Avskrivninger	209	209	209
Sum tjeneste: 33402 Parkeringsplasser	220	209	209
Tjeneste: 33550 Parker, plasser, torg			
11240 Kjøp av tjenester	0	0	0
12500 Matr vedr. vedlh. bygn. anlegg	16	0	0
14290 Betalt merverdiavgift	4	0	0
17290 Kompensasjon moms pålagt i driftsregnskapet	-4	0	0

	Regnskap 2021	Budsjett 2022	Budsjett 2023
Sum tjeneste: 33550 Parker, plasser, torg	16	0	0
Tjeneste: 36053 Friluftsliv			
11902 Grunnleie	0	12	12
12300 Tjenester vedr vedlh. bygn. anlegg	0	20	20
12301 Brøyting/sandstrøing veier	29	50	50
12364 Brøyting til int fordeling	54	0	0
14290 Betalt merverdiavgift	7	0	0
17290 Kompensasjon moms pålagt i driftsregnskapet	-7	0	0
Sum tjeneste: 36053 Friluftsliv	83	82	82
Sum ansvar: 6040 Samferdselsformål	8.244	7.627	8.917
Ansvar: 6500 Næringssjefen			
Tjeneste: 32500 Tilrettelegging og bistand for næringslivet			
19500 Bruk av bundet driftsfond	-84	0	0
Sum tjeneste: 32500 Tilrettelegging og bistand for næringslivet	-84	0	0
Tjeneste: 32552 Framhjelp av næringslivet			
13500 Kjøp av tjenester fra andre kommuner	0	140	150
13700 Kjøp av tjenester	186	0	0
14290 Betalt merverdiavgift	34	0	0
17290 Kompensasjon moms pålagt i driftsregnskapet	-34	0	0
19500 Bruk av bundet driftsfond	-140	-140	-150
Sum tjeneste: 32552 Framhjelp av næringslivet	46	0	0
Tjeneste: 32553 Eiendomsskattefondet			
13700 Kjøp av tjenester	0	50	50
Sum tjeneste: 32553 Eiendomsskattefondet	0	50	50
Sum ansvar: 6500 Næringssjefen	-39	50	50
Ansvar: 6999 Internhusleie			
Tjeneste: 12100 Kommunal eiendomsforvaltning			
16950 Intern husleie	10	10	10
Sum tjeneste: 12100 Kommunal eiendomsforvaltning	10	10	10
Tjeneste: 22251 Skolelokaler Obus			
16900 Fordelte utgifter	-115	-115	-115
16950 Intern husleie	300	300	300
Sum tjeneste: 22251 Skolelokaler Obus	185	185	185
Tjeneste: 23101 Ungdomsbaser			
16950 Intern husleie	126	126	126
Sum tjeneste: 23101 Ungdomsbaser	126	126	126
Tjeneste: 23200 Forebygging skole- og helsestasjonstjeneste			
10100 Lønn faste stillinger	43	0	0
10400 Lønn overtid	0	0	0
10603 Fast kjøregodtgjørelse	0	0	0
10608 Skattepliktig telekomm	0	0	0
10620 KM godtgj. Sk.pliktig	0	0	0
10750 Lønn renhold	55	0	0
10753 Tilleggs lønn, renhold	0	0	0
10755 Vikarlønn sykdom, renhold	2	0	0
10757 Vikarlønn ferie, renhold	6	0	0

	Regnskap 2021	Budsjett 2022	Budsjett 2023
10758 Annen vikarlønn, renhold	0	0	0
10890 Påløpt lønn og sosiale kostnader	1	0	0
10900 Arb.givers andel pensj.pr. KLP	16	0	0
10903 Gruppelivs- og ulykkesfors.premie	0	0	0
10990 Arbeidsgiveravgift	6	0	0
11000 Kontormateriell og rekvisita	0	0	0
11151 Bevertning	0	0	0
11200 Forbruksmaterieell	8	0	0
11201 Renholdsartikler og vaskemidler	10	0	0
11203 Arbeidsklær og verneutstyr	0	0	0
11205 Drivstoff/olje etc. maskiner	0	0	0
11240 Kjøp av tjenester	13	0	0
11246 Levering av avfall	19	0	0
11302 Telekommunikasjon fasttelefon	3	0	0
11303 Telekommunikasjon mobiltelefon	0	0	0
11304 Datakommunikasjon	0	0	0
11306 Motpost skattepl. telekomm	-0	0	0
11501 Kursavgifter og oppholdsutgifter	0	0	0
11600 Kjøregodtgjørelse	0	0	0
11800 El.kraft/strøm	28	0	0
11801 Kjelkraft	5	0	0
11840 Bioenergi	22	0	0
11852 Yrkesskadeforsikring	-0	0	0
11855 Alarmsystemer/sikringstiltak	1	0	0
11950 Kommunale eiendomsavgifter	17	0	0
11970 Lisenser/brukerstøtteavtaler dataprogram	0	0	0
11971 Andre lisenser	9	0	0
12000 Inventar og utstyr	5	0	0
12001 Verktøy og redskaper	0	0	0
12300 Tjenester vedr vedlh. bygn. anlegg	18	0	0
12364 Brøyting til int fordeling	5	0	0
12400 Teknisk service	6	0	0
12401 Reparasjoner og vedlikehold	0	0	0
12500 Matr vedr. vedlh. bygn. anlegg	11	0	0
12600 Kjøp av renholdstjenester	1	0	0
12700 Konsulent tjenester	0	0	0
14290 Betalt merverdiavgift	41	0	0
15901 Avskrivninger	206	0	0
16900 Fordelte utgifter	0	523	547
17100 Refusjon sykepenger	-3	0	0
17290 Kompensasjon moms pålagt i driftsregnskapet	-41	0	0
Sum tjeneste: 23200 Forebygging skole- og helsestasjonstjene	516	523	547
Tjeneste: 24100 Diagnose/behandling/rehabilitering			
10100 Lønn faste stillinger	61	0	0
10400 Lønn overtid	1	0	0
10603 Fast kjøregodtgjørelse	0	0	0
10608 Skattepliktig telekomm	1	0	0
10620 KM godtgj. Sk.pliktig	0	0	0
10750 Lønn renhold	79	0	0
10753 Tilleggs lønn, renhold	0	0	0
10755 Vikarlønn sykdom, renhold	2	0	0
10757 Vikarlønn ferie, renhold	8	0	0
10758 Annen vikarlønn, renhold	1	0	0
10890 Påløpt lønn og sosiale kostnader	2	0	0
10900 Arb.givers andel pensj.pr. KLP	24	0	0

	Regnskap 2021	Budsjett 2022	Budsjett 2023
10903 Gruppelivs- og ulykkesfors.premie	0	0	0
10990 Arbeidsgiveravgift	9	0	0
11000 Kontormateriell og rekvisita	0	0	0
11151 Bevertning	0	0	0
11200 Forbruksmaterieil	12	0	0
11201 Renholdsartikler og vaskemidler	14	0	0
11203 Arbeidsklær og verneutstyr	0	0	0
11205 Drivstoff/olje etc. maskiner	1	0	0
11240 Kjøp av tjenester	18	0	0
11246 Levering av avfall	27	0	0
11302 Telekommunikasjon fasttelefon	4	0	0
11303 Telekommunikasjon mobiltelefon	0	0	0
11304 Datakommunikasjon	0	0	0
11306 Motpost skattepl. telekomm	-1	0	0
11501 Kursavgifter og oppholdsutgifter	0	0	0
11600 Kjøregodtgjørelse	0	0	0
11800 El.kraft/strøm	40	0	0
11801 Kjelkraft	7	0	0
11840 Bioenergi	32	0	0
11852 Yrkesskadeforsikring	-0	0	0
11855 Alarmsystemer/sikringstiltak	2	0	0
11950 Kommunale eiendomsavgifter	24	0	0
11970 Lisenser/brukerstøtteavtaler dataprogram	0	0	0
11971 Andre lisenser	13	0	0
12000 Inventar og utstyr	8	0	0
12001 Verktøy og redskaper	0	0	0
12300 Tjenester vedr vedlh. bygn. anlegg	25	0	0
12364 Brøyting til int fordeling	6	0	0
12400 Teknisk service	9	0	0
12401 Reparasjoner og vedlikehold	1	0	0
12500 Matr vedr. vedlh. bygn. anlegg	16	0	0
12600 Kjøp av renholdstjenester	2	0	0
12700 Konsulenttjenester	1	0	0
14290 Betalt merverdiavgift	58	0	0
15901 Avskrivninger	296	0	0
16900 Fordelte utgifter	0	751	785
17100 Refusjon sykepenger	-5	0	0
17290 Kompensasjon moms pålagt i driftsregnskapet	-58	0	0
Sum tjeneste: 24100 Diagnose/behandling/rehabilitering	741	751	785
Tjeneste: 24201 Sosial rådgivning flyktninger			
16950 Intern husleie	60	60	60
19401 Bruk av disposisjonsfond	-60	-60	-60
Sum tjeneste: 24201 Sosial rådgivning flyktninger	0	0	0
Tjeneste: 25400 Pleie, omsorg, hjelp til hjemmeboende			
10100 Lønn faste stillinger	46	0	0
10400 Lønn overtid	0	0	0
10603 Fast kjøregodtgjørelse	0	0	0
10608 Skattepliktig telekomm	0	0	0
10620 KM godtgj. Sk.pliktig	0	0	0
10750 Lønn renhold	59	0	0
10753 Tilleggslønn, renhold	0	0	0
10755 Vikarlønn sykdom, renhold	2	0	0
10757 Vikarlønn ferie, renhold	6	0	0
10758 Annen vikarlønn, renhold	0	0	0

	Regnskap 2021	Budsjett 2022	Budsjett 2023
10890 Påløpt lønn og sosiale kostnader	2	0	0
10900 Arb.givers andel pensj.pr. KLP	18	0	0
10903 Gruppelivs- og ulykkesfors.premie	0	0	0
10990 Arbeidsgiveravgift	6	0	0
11000 Kontormateriell og rekvisita	0	0	0
11151 Bevertning	0	0	0
11200 Forbruksmaterieil	9	0	0
11201 Renholdsartikler og vaskemidler	11	0	0
11203 Arbeidsklær og verneutstyr	0	0	0
11205 Drivstoff/olje etc. maskiner	1	0	0
11240 Kjøp av tjenester	14	0	0
11246 Levering av avfall	20	0	0
11302 Telekommunikasjon fasttelefon	3	0	0
11303 Telekommunikasjon mobiltelefon	0	0	0
11304 Datakommunikasjon	0	0	0
11306 Motpost skattepl. telekomm	-0	0	0
11501 Kursavgifter og oppholdsutgifter	0	0	0
11600 Kjøregodtgjørelse	0	0	0
11800 El.kraft/strøm	30	0	0
11801 Kjelkraft	6	0	0
11840 Bioenergi	24	0	0
11852 Yrkesskadeforsikring	-0	0	0
11855 Alarmsystemer/sikringstiltak	1	0	0
11950 Kommunale eiendomsavgifter	18	0	0
11970 Lisenser/brukerstøtteavtaler dataprogram	0	0	0
11971 Andre lisenser	10	0	0
12000 Inventar og utstyr	6	0	0
12001 Verktøy og redskaper	0	0	0
12300 Tjenester vedr vedlh. bygn. anlegg	19	0	0
12364 Brøyting til int fordeling	5	0	0
12400 Teknisk service	7	0	0
12401 Reparasjoner og vedlikehold	0	0	0
12500 Matr vedr. vedlh. bygn. anlegg	12	0	0
12600 Kjøp av renholdstjenester	1	0	0
12700 Konsulenttjenester	1	0	0
14290 Betalt merverdiavgift	44	0	0
15901 Avskrivninger	220	0	0
16900 Fordelte utgifter	0	560	585
17100 Refusjon sykepenger	-4	0	0
17290 Kompensasjon moms pålagt i driftsregnskapet	-44	0	0
Sum tjeneste: 25400 Pleie, omsorg, hjelp til hjemmeboende	552	560	585
Tjeneste: 25401 Hjemmesykepleie			
16900 Fordelte utgifter	0	92	96
Sum tjeneste: 25401 Hjemmesykepleie	0	92	96
Tjeneste: 26100 Institusjonslokaler - Overhalla Helsesenter			
10100 Lønn faste stillinger	-180	0	0
10400 Lønn overtid	-2	0	0
10603 Fast kjøregodtgjørelse	-1	0	0
10608 Skattepliktig telekomm	-2	0	0
10620 KM godtgj. Sk.pliktig	-0	0	0
10750 Lønn renhold	-233	0	0
10753 Tilleggslønn, renhold	-0	0	0
10755 Vikarlønn sykdom, renhold	-7	0	0
10757 Vikarlønn ferie, renhold	-25	0	0

	Regnskap 2021	Budsjett 2022	Budsjett 2023
10758 Annen vikarlønn, renhold	-1	0	0
10890 Påløpt lønn og sosiale kostnader	-6	0	0
10900 Arb.givers andel pensj.pr. KLP	-70	0	0
10903 Gruppelivs- og ulykkesfors.premie	-1	0	0
10990 Arbeidsgiveravgift	-25	0	0
11000 Kontormateriell og rekvisita	-0	0	0
11151 Bevertning	-0	0	0
11200 Forbruksmaterieell	-34	0	0
11201 Renholdsartikler og vaskemidler	-42	0	0
11203 Arbeidsklær og verneutstyr	-1	0	0
11205 Drivstoff/olje etc. maskiner	-2	0	0
11240 Kjøp av tjenester	-54	0	0
11246 Levering av avfall	-79	0	0
11302 Telekommunikasjon fasttelefon	-12	0	0
11303 Telekommunikasjon mobiltelefon	-1	0	0
11304 Datakommunikasjon	-0	0	0
11306 Motpost skattepl. telekomm	2	0	0
11501 Kursavgifter og oppholdsutgifter	-1	0	0
11600 Kjøregodtgjørelse	-1	0	0
11800 El.kraft/strøm	-118	0	0
11801 Kjelkraft	-22	0	0
11840 Bioenergi	-93	0	0
11852 Yrkesskadeforsikring	1	0	0
11855 Alarmsystemer/sikringstiltak	-6	0	0
11950 Kommunale eiendomsavgifter	-71	0	0
11970 Lisenser/brukerstøtteavtaler dataprogram	-0	0	0
11971 Andre lisenser	-38	0	0
12000 Inventar og utstyr	-22	0	0
12001 Verktøy og redskaper	-1	0	0
12300 Tjenester vedr vedlh. bygn. anlegg	-74	0	0
12364 Brøyting til int fordeling	-19	0	0
12400 Teknisk service	-27	0	0
12401 Reparasjoner og vedlikehold	-2	0	0
12500 Matr vedr. vedlh. bygn. anlegg	-47	0	0
12600 Kjøp av renholdstjenester	-5	0	0
12700 Konsulenttjenester	-2	0	0
14290 Betalt merverdiavgift	-172	0	0
15901 Avskrivninger	-870	0	0
16900 Fordelte utgifter	5.622	3.490	3.648
17100 Refusjon sykepenger	14	0	0
17290 Kompensasjon moms pålagt i driftsregnskapet	172	0	0
Sum tjeneste: 26100 Institusjonslokaler - Overhalla Helsesent	3.442	3.490	3.648
Tjeneste: 30100 Plansaksbehandling			
16950 Intern husleie	10	10	10
Sum tjeneste: 30100 Plansaksbehandling	10	10	10
Tjeneste: 30200 Bygge-, delings- og seksjoneringsaker			
16950 Intern husleie	10	10	10
Sum tjeneste: 30200 Bygge-, delings- og seksjoneringsaker	10	10	10
Tjeneste: 30300 Kart og oppmåling			
16950 Intern husleie	10	10	10
Sum tjeneste: 30300 Kart og oppmåling	10	10	10
Tjeneste: 32051 Kjøkkentjenester			

	Regnskap 2021	Budsjett 2022	Budsjett 2023
10100 Lønn faste stillinger	31	0	0
10400 Lønn overtid	0	0	0
10603 Fast kjøregodtgjørelse	0	0	0
10608 Skattepliktig telekomm	0	0	0
10620 KM godtgj. Sk.pliktig	0	0	0
10750 Lønn renhold	40	0	0
10753 Tilleggslønn, renhold	0	0	0
10755 Vikarlønn sykdom, renhold	1	0	0
10757 Vikarlønn ferie, renhold	4	0	0
10758 Annen vikarlønn, renhold	0	0	0
10890 Påløpt lønn og sosiale kostnader	1	0	0
10900 Arb.givers andel pensj.pr. KLP	12	0	0
10903 Gruppelivs- og ulykkesfors.premie	0	0	0
10990 Arbeidsgiveravgift	4	0	0
11000 Kontormateriell og rekvisita	0	0	0
11151 Bevertning	0	0	0
11200 Forbruksmaterieell	6	0	0
11201 Renholdsartikler og vaskemidler	7	0	0
11203 Arbeidsklær og verneutstyr	0	0	0
11205 Drivstoff/olje etc. maskiner	0	0	0
11240 Kjøp av tjenester	9	0	0
11246 Levering av avfall	13	0	0
11302 Telekommunikasjon fasttelefon	2	0	0
11303 Telekommunikasjon mobiltelefon	0	0	0
11304 Datakommunikasjon	0	0	0
11306 Motpost skattepl. telekomm	-0	0	0
11501 Kursavgifter og oppholdsutgifter	0	0	0
11600 Kjøregodtgjørelse	0	0	0
11800 El.kraft/strøm	20	0	0
11801 Kjelkraft	4	0	0
11840 Bioenergi	16	0	0
11852 Yrkesskadeforsikring	-0	0	0
11855 Alarmsystemer/sikringstiltak	1	0	0
11950 Kommunale eiendomsavgifter	12	0	0
11970 Lisenser/brukerstøtteavtaler dataprogram	0	0	0
11971 Andre lisenser	6	0	0
12000 Inventar og utstyr	4	0	0
12001 Verktøy og redskaper	0	0	0
12300 Tjenester vedr vedlh. bygn. anlegg	13	0	0
12364 Brøyting til int fordeling	3	0	0
12400 Teknisk service	5	0	0
12401 Reparasjoner og vedlikehold	0	0	0
12500 Matr vedr. vedlh. bygn. anlegg	8	0	0
12600 Kjøp av renholdstjenester	1	0	0
12700 Konsulent tjenester	0	0	0
14290 Betalt merverdiavgift	29	0	0
15901 Avskrivninger	148	0	0
16900 Fordelte utgifter	0	376	393
17100 Refusjon sykepenger	-2	0	0
17290 Kompensasjon moms pålagt i driftsregnskapet	-29	0	0
Sum tjeneste: 32051 Kjøkkentjenester	371	376	393
Tjeneste: 33301 Kommunale veger			
16950 Intern husleie	10	10	10
Sum tjeneste: 33301 Kommunale veger	10	10	10

	Regnskap 2021	Budsjett 2022	Budsjett 2023
Tjeneste: 37000 Folkebibliotek			
16950 Intern husleie	150	150	150
Sum tjeneste: 37000 Folkebibliotek	150	150	150
Tjeneste: 38300 Kulturskole			
16950 Intern husleie	100	100	100
Sum tjeneste: 38300 Kulturskole	100	100	100
Sum ansvar: 6999 Internhusleie	6.233	6.403	6.666
Ansvar: 7000 Landbruk og natur			
Tjeneste: 32900 Landbruk			
10100 Lønn faste stillinger	1.043	0	0
10500 Annen lønn	163	0	0
10608 Skattepliktig telekomm	5	0	0
10620 KM godtgj. Sk.pliktig	1	0	0
10890 Påløpt lønn og sosiale kostnader	-16	0	0
10900 Arb.givers andel pensj.pr. KLP	170	0	0
10903 Gruppelivs- og ulykkesfors.premie	1	0	0
10990 Arbeidsgiveravgift	68	0	0
11000 Kontormateriell og rekvisita	2	0	0
11001 Faglitteratur/tidsskrifter/aviser	1	0	0
11150 Matvarer	2	0	0
11303 Telekommunikasjon mobiltelefon	4	0	0
11306 Motpost skattepl. telekomm	-5	0	0
11600 Kjøregodtgjørelse	6	0	0
11702 Reiseutgifter	0	0	0
11852 Yrkesskadeforsikring	-1	0	0
11900 Husleie	82	0	0
12000 Inventar og utstyr	0	0	0
12002 Datautstyr	2	0	0
12100 Biler og andre transportmidler	1	0	0
14290 Betalt merverdiavgift	21	0	0
15500 Avsetning bundet driftsfond	194	0	0
16222 Gebyr jord- og konsesjonslovsaker	-5	0	0
17100 Refusjon sykepenges	-20	0	0
17290 Kompensasjon moms pålagt i driftsregnskapet	-21	0	0
17300 Tilskudd fra fylkeskommunen	-92	0	0
19500 Bruk av bundet driftsfond	-103	0	0
Sum tjeneste: 32900 Landbruk	1.503	0	0
Tjeneste: 32901 Veterinærordningen			
14709 Andre tilskudd	300	0	0
17000 Refusjon fra Staten	-300	0	0
Sum tjeneste: 32901 Veterinærordningen	0	0	0
Tjeneste: 32910 Felles landbruksforvaltning Overhalla/Grong			
10100 Lønn faste stillinger	1.119	2.911	3.282
10109 Avsetning neste års lønnsoppgjør	0	90	69
10500 Annen lønn	168	0	0
10608 Skattepliktig telekomm	6	0	0
10620 KM godtgj. Sk.pliktig	1	0	0
10900 Arb.givers andel pensj.pr. KLP	325	484	739
10903 Gruppelivs- og ulykkesfors.premie	2	0	0
10990 Arbeidsgiveravgift	80	148	205
11000 Kontormateriell og rekvisita	94	0	0

	Regnskap 2021	Budsjett 2022	Budsjett 2023
11001 Faglitteratur/tidsskrifter/aviser	7	5	5
11150 Matvarer	4	0	0
11151 Bevertning	1	15	15
11203 Arbeidsklær og verneutstyr	1	0	0
11232 Gaver og blomster	2	0	0
11240 Kjøp av tjenester	2	0	0
11245 Kopiering	0	15	15
11300 Frankering	3	5	5
11303 Telekommunikasjon mobiltelefon	6	10	10
11306 Motpost skattepl. telekomm	-6	0	0
11400 Stillingsannonser	6	0	0
11402 Informasjonstiltak publikum	0	10	10
11501 Kursavgifter og oppholdsutgifter	5	80	60
11600 Kjøregodtgjørelse	8	20	10
11702 Reiseutgifter	0	20	20
11852 Yrkesskadeforsikring	-2	0	0
11900 Husleie	146	250	270
11901 Leie av lokaler, kontorer	0	30	30
11909 Internhusleie	0	50	50
12000 Inventar og utstyr	25	10	10
12002 Datautstyr	37	20	20
12100 Biler og andre transportmidler	4	0	0
14290 Betalt merverdiavgift	66	0	0
16222 Gebyr jord- og konsesjonslovsaker	-4	0	0
16230 Salg av tjenester	0	-20	-30
16500 Avgiftspliktige salgsinntekter	-19	0	0
17000 Refusjon fra Staten	-1	0	0
17100 Refusjon sykepenger	-51	0	0
17290 Kompensasjon moms pålagt i driftsregnskapet	-66	0	0
17500 Refusjon fra andre kommuner	-750	-1.632	-1.775
Sum tjeneste: 32910 Felles landbruksforvaltning Overhalla/Gro	1.220	2.522	3.020
Tjeneste: 36000 Naturforvaltning og friluftsliv			
10100 Lønn faste stillinger	439	1.056	817
10109 Avsetning neste års lønnsoppgjør	0	33	17
10620 KM godtgj. Sk.pliktig	1	0	0
10900 Arb.givers andel pensj.pr. KLP	107	176	184
10903 Gruppelivs- og ulykkesfors.premie	0	0	0
10990 Arbeidsgiveravgift	28	54	51
11150 Matvarer	0	0	0
11151 Bevertning	4	0	0
11600 Kjøregodtgjørelse	4	0	0
11852 Yrkesskadeforsikring	-0	0	0
14290 Betalt merverdiavgift	0	0	0
17100 Refusjon sykepenger	-5	0	0
17290 Kompensasjon moms pålagt i driftsregnskapet	-0	0	0
17300 Tilskudd fra fylkeskommunen	0	-501	0
17500 Refusjon fra andre kommuner	-218	0	-389
Sum tjeneste: 36000 Naturforvaltning og friluftsliv	359	818	680
Tjeneste: 36001 Viltfond			
15500 Avsetning bundet driftsfond	506	0	0
19005 Andre renteinntekter	-9	0	0
19500 Bruk av bundet driftsfond	-496	0	0
Sum tjeneste: 36001 Viltfond	0	0	0

	Regnskap 2021	Budsjett 2022	Budsjett 2023
Tjeneste: 36051 Viltforvaltning			
10400 Lønn overtid	0	0	0
10500 Annen lønn	31	0	0
10620 KM godtgj. Sk.pliktig	0	0	0
10890 Påløpt lønn og sosiale kostnader	-0	0	0
10990 Arbeidsgiveravgift	2	0	0
11000 Kontormateriell og rekvisita	0	0	0
11200 Forbruksmaterieil	12	0	0
11240 Kjøp av tjenester	53	0	0
11246 Levering av avfall	1	0	0
11303 Telekommunikasjon mobiltelefon	8	0	0
11501 Kursavgifter og oppholdsutgifter	26	0	0
11600 Kjøregodtgjørelse	0	0	0
11901 Leie av lokaler, kontorer	1	0	0
12000 Inventar og utstyr	4	0	0
13700 Kjøp av tjenester	1	0	0
14290 Betalt merverdiavgift	16	0	0
14709 Andre tilskudd	48	0	0
15500 Avsetning bundet driftsfond	73	0	0
17000 Refusjon fra Staten	-4	0	0
17290 Kompensasjon moms pålagt i driftsregnskapet	-16	0	0
17500 Refusjon fra andre kommuner	-123	0	0
19500 Bruk av bundet driftsfond	-122	0	0
Sum tjeneste: 36051 Viltforvaltning	11	0	0
Tjeneste: 36054 Miljøforvaltning			
10500 Annen lønn	9	0	0
10620 KM godtgj. Sk.pliktig	0	0	0
10900 Arb.givers andel pensj.pr. KLP	1	0	0
10990 Arbeidsgiveravgift	1	0	0
11240 Kjøp av tjenester	324	0	0
11600 Kjøregodtgjørelse	0	0	0
14290 Betalt merverdiavgift	81	0	0
15500 Avsetning bundet driftsfond	59	0	0
17000 Refusjon fra Staten	-145	0	0
17290 Kompensasjon moms pålagt i driftsregnskapet	-81	0	0
17300 Tilskudd fra fylkeskommunen	-125	0	0
19500 Bruk av bundet driftsfond	-111	0	0
Sum tjeneste: 36054 Miljøforvaltning	13	0	0
Tjeneste: 36055 Fallvilt			
10500 Annen lønn	143	0	0
10620 KM godtgj. Sk.pliktig	2	0	0
10890 Påløpt lønn og sosiale kostnader	1	0	0
10990 Arbeidsgiveravgift	7	0	0
11151 Bevertning	2	0	0
11232 Gaver og blomster	1	0	0
11240 Kjøp av tjenester	1	0	0
11500 Utg. til foreleser/kursholder	0	0	0
11600 Kjøregodtgjørelse	12	0	0
11651 Verktøygodtgjørelse	14	0	0
11659 Div. oppgavepliktige ytelser	2	0	0
14290 Betalt merverdiavgift	0	0	0
15500 Avsetning bundet driftsfond	158	0	0
16229 Andre gebyrer	-114	0	0
16500 Avgiftspliktige salgsinntekter	-1	0	0

	Regnskap 2021	Budsjett 2022	Budsjett 2023
16520 Avgiftspliktige salgsinntekter	-17	0	0
16530 Elgkjøtt fra Fallvilt, salg 25%	-12	0	0
17290 Kompensasjon moms pålagt i driftsregnskapet	-0	0	0
17500 Refusjon fra andre kommuner	-24	0	0
17700 Refusjon fra private	-31	0	0
19500 Bruk av bundet driftsfond	-144	0	0
Sum tjeneste: 36055 Fallvilt	0	0	0
Sum ansvar: 7000 Landbruk og natur	3.107	3.339	3.700
Ansvar: 8000 Skatter, rammetilskudd			
Tjeneste: 12000 Administrasjon			
16900 Fordelte utgifter	-914	-946	-1.135
Sum tjeneste: 12000 Administrasjon	-914	-946	-1.135
Tjeneste: 32100 Konesjonskraft, kraftrettigheter og annen kr			
16500 Avgiftspliktige salgsinntekter	-201	-250	-200
Sum tjeneste: 32100 Konesjonskraft, kraftrettigheter og anne	-201	-250	-200
Tjeneste: 32556 Konesjonsavgifter			
18771 Konesjonsavgift	-442	-440	-442
Sum tjeneste: 32556 Konesjonsavgifter	-442	-440	-442
Tjeneste: 80000 Skatt på inntekt og formue			
18700 Skatt på inntekt og formue	-103.966	-104.352	-104.764
18772 Naturressursskatt	-102	0	0
Sum tjeneste: 80000 Skatt på inntekt og formue	-104.068	-104.352	-104.764
Tjeneste: 80050 Eiendomsskatt			
18740 Eiendomsskatt næringseiendommer	-5.060	-5.065	-5.181
18741 Eiendomsskatt verker og bruke overgangsordning	-177	-90	-61
18750 Eiendomsskatt boliger	-5.665	-5.665	-5.741
18751 Eiendomsskatt fritidsboliger	-382	-380	-395
Sum tjeneste: 80050 Eiendomsskatt	-11.284	-11.200	-11.378
Tjeneste: 84000 Stalige rammetilskudd og øvrige generelle sta			
14500 Overføring til kommuner	65	0	0
17000 Refusjon fra Staten	-200	0	0
18000 Rammetilskudd	-136.136	-142.013	-151.016
18005 Inntektsutjevning	-28.010	-23.887	-26.659
Sum tjeneste: 84000 Stalige rammetilskudd og øvrige generell	-164.282	-165.900	-177.675
Tjeneste: 85000 Statstilskudd flyktninger			
15400 Avsetning til disposisjonsfond	7.738	9.410	22.446
18103 Integreringstilskudd flyktninger	-7.709	-9.410	-22.446
Sum tjeneste: 85000 Statstilskudd flyktninger	29	0	0
Tjeneste: 87000 Renter/utbytte og lån			
15950 Kalkulatoriske rentekostnader	-1.372	-1.104	-1.986
18102 Kompensasjon kapitalkostnader	-36	-120	-119
18109 Generelle statstilskudd	-16	-50	-68
Sum tjeneste: 87000 Renter/utbytte og lån	-1.424	-1.274	-2.173
Sum ansvar: 8000 Skatter, rammetilskudd	-282.587	-284.362	-297.767
Ansvar: 8100 Renter, avdrag m.v.			

	Regnskap 2021	Budsjett 2022	Budsjett 2023
Tjeneste: 86000 Motpost avskrivning			
19900 Motpost avskrivninger	-15.941	-15.941	-21.931
Sum tjeneste: 86000 Motpost avskrivning	-15.941	-15.941	-21.931
Tjeneste: 87000 Renter/utbytte og lån			
14500 Overføring til kommuner	308	340	340
15000 Renter kommunale lån	10.693	12.980	18.662
15001 Renter videreutlån	194	200	1.904
15003 Låneomkostninger	0	0	0
15004 Forsinkelsesrenter	0	0	0
15009 Andre renteutgifter	209	25	25
15100 Avdrag på lån	13.130	16.408	20.290
15500 Avsetning bundet driftsfond	1.230	1.360	1.360
19000 Renter av bankinnskudd	-1.007	-1.000	-1.900
19001 Renter formidlingslån	-432	-520	-955
19050 Aksjeutbytte	-1.538	-1.700	-1.700
Sum tjeneste: 87000 Renter/utbytte og lån	22.788	28.093	38.026
Tjeneste: 88000 Interne finansieringstransaksjoner			
15400 Avsetning til disposisjonsfond	17.313	0	0
15700 Overføring til investeringsregnskapet	1.567	765	815
19401 Bruk av disposisjonsfond	-1.279	-80	-11.220
19502 Bruk av bundet driftsfond 1B	-477	0	0
Sum tjeneste: 88000 Interne finansieringstransaksjoner	17.123	685	-10.405
Sum ansvar: 8100 Renter, avdrag m.v.	23.971	12.837	5.689
Ansvar: 9200 Lønn- og regnskapsavd.			
Tjeneste: 12000 Administrasjon			
11259 Ref. andre utgifter	105	0	0
11305 Purregebyr/ inkassosalær	21	0	0
16223 Purregebyr	-7	0	0
16224 Rettsgebyr	-15	0	0
17705 Refusjon for innfordringsutgifter	-105	0	0
Sum tjeneste: 12000 Administrasjon	0	0	0
Tjeneste: 12050 Lønn/regnskap			
11301 Gebyr banktjenester	23	0	0
11305 Purregebyr/ inkassosalær	67	0	0
16223 Purregebyr	-67	0	0
19004 Forsinkelsesrenter	0	0	0
Sum tjeneste: 12050 Lønn/regnskap	24	0	0
Sum ansvar: 9200 Lønn- og regnskapsavd.	24	0	0
Ansvar: 9300 Barnevern			
Tjeneste: 25100 Barneverntiltak i familien			
19401 Bruk av disposisjonsfond	-1.600	-1.600	-1.600
Sum tjeneste: 25100 Barneverntiltak i familien	-1.600	-1.600	-1.600
Tjeneste: 25200 Barneverntiltak utenfor familien			
13000 Kjøp av tjenester fra staten	1.684	0	0
19401 Bruk av disposisjonsfond	-1.685	0	0
Sum tjeneste: 25200 Barneverntiltak utenfor familien	-1	0	0
Sum ansvar: 9300 Barnevern	-1.601	-1.600	-1.600

	Regnskap 2021	Budsjett 2022	Budsjett 2023
Ansvar: 9310 Legevakt			
Tjeneste: 24103 Legevakt			
13500 Kjøp av tjenester fra andre kommuner	2.514	564	586
Sum tjeneste: 24103 Legevakt	2.514	564	586
Sum ansvar: 9310 Legevakt	2.514	564	586
Ansvar: 9350 NAV			
Tjeneste: 28100 Økonomisk sosialhjelp			
15200 Sosiale utlån	121	0	0
19200 Avdrag på utlån	-29	0	0
Sum tjeneste: 28100 Økonomisk sosialhjelp	91	0	0
Sum ansvar: 9350 NAV	91	0	0
Ansvar: 9800 Samarbeid Namsos kommune			
Tjeneste: 12020 Skatteoppkrever			
14290 Betalt merverdiavgift	-47	0	0
17290 Kompensasjon moms pålagt i driftsregnskapet	47	0	0
Sum tjeneste: 12020 Skatteoppkrever	0	0	0
Tjeneste: 12030 IT infrastruktur			
13500 Kjøp av tjenester fra andre kommuner	2.101	1.855	2.657
14290 Betalt merverdiavgift	558	0	0
17290 Kompensasjon moms pålagt i driftsregnskapet	-558	0	0
Sum tjeneste: 12030 IT infrastruktur	2.101	1.855	2.657
Tjeneste: 12041 Økonomi Samkommunen			
13500 Kjøp av tjenester fra andre kommuner	414	409	557
14290 Betalt merverdiavgift	107	0	0
17290 Kompensasjon moms pålagt i driftsregnskapet	-107	0	0
Sum tjeneste: 12041 Økonomi Samkommunen	414	409	557
Tjeneste: 12042 Sak arkiv Samkommunen			
13500 Kjøp av tjenester fra andre kommuner	152	82	0
14290 Betalt merverdiavgift	31	0	0
17290 Kompensasjon moms pålagt i driftsregnskapet	-31	0	0
Sum tjeneste: 12042 Sak arkiv Samkommunen	152	82	0
Tjeneste: 12050 Lønn/regnskap			
13500 Kjøp av tjenester fra andre kommuner	1.876	2.051	2.123
14290 Betalt merverdiavgift	454	0	0
17290 Kompensasjon moms pålagt i driftsregnskapet	-454	0	0
Sum tjeneste: 12050 Lønn/regnskap	1.876	2.051	2.123
Tjeneste: 12060 Sentralbord			
13500 Kjøp av tjenester fra andre kommuner	209	0	0
14290 Betalt merverdiavgift	65	0	0
17290 Kompensasjon moms pålagt i driftsregnskapet	-65	0	0
Sum tjeneste: 12060 Sentralbord	209	0	0
Tjeneste: 20201 Ppt i grunnskolen			
13500 Kjøp av tjenester fra andre kommuner	2.365	2.334	2.346
Sum tjeneste: 20201 Ppt i grunnskolen	2.365	2.334	2.346

	Regnskap 2021	Budsjett 2022	Budsjett 2023
Tjeneste: 23302 Miljørettet helsevern			
13500 Kjøp av tjenester fra andre kommuner	537	451	546
Sum tjeneste: 23302 Miljørettet helsevern	537	451	546
Tjeneste: 24103 Legevakt			
13500 Kjøp av tjenester fra andre kommuner	416	2.825	2.915
Sum tjeneste: 24103 Legevakt	416	2.825	2.915
Tjeneste: 24200 Sosial rådgiving og veiledning			
13500 Kjøp av tjenester fra andre kommuner	1.693	2.127	2.122
14290 Betalt merverdiavgift	558	0	0
17290 Kompensasjon moms pålagt i driftsregnskapet	-558	0	0
Sum tjeneste: 24200 Sosial rådgiving og veiledning	1.693	2.127	2.122
Tjeneste: 24400 Barneverntjenester			
13500 Kjøp av tjenester fra andre kommuner	3.414	4.110	4.057
Sum tjeneste: 24400 Barneverntjenester	3.414	4.110	4.057
Tjeneste: 25100 Barneverntiltak i familien			
13500 Kjøp av tjenester fra andre kommuner	531	8.175	10.575
Sum tjeneste: 25100 Barneverntiltak i familien	531	8.175	10.575
Tjeneste: 25200 Barneverntiltak utenfor familien			
13500 Kjøp av tjenester fra andre kommuner	7.557	0	0
Sum tjeneste: 25200 Barneverntiltak utenfor familien	7.557	0	0
Tjeneste: 25401 Hjemmesykepleie			
13500 Kjøp av tjenester fra andre kommuner	237	333	344
14290 Betalt merverdiavgift	82	0	0
17290 Kompensasjon moms pålagt i driftsregnskapet	-82	0	0
Sum tjeneste: 25401 Hjemmesykepleie	237	333	344
Tjeneste: 28100 Økonomisk sosialhjelp			
13500 Kjøp av tjenester fra andre kommuner	0	2.138	2.638
14000 Overføringer til staten	30	0	0
14706 Barnehageplass/fripluss	3	0	0
14730 Tilskudd til livsopphold, 5.1 vedtak	2.098	0	0
14731 Tilskudd til selvhjelp, 5.2 vedtak	73	0	0
Sum tjeneste: 28100 Økonomisk sosialhjelp	2.204	2.138	2.638
Tjeneste: 28101 Økonomisk sosialhjelp flyktninger			
14730 Tilskudd til livsopphold, 5.1 vedtak	882	1.500	1.500
19401 Bruk av disposisjonsfond	-1.000	-1.500	-1.500
Sum tjeneste: 28101 Økonomisk sosialhjelp flyktninger	-118	0	0
Tjeneste: 28300 Bistand til etablering/oppr. av bolig			
13500 Kjøp av tjenester fra andre kommuner	97	100	100
Sum tjeneste: 28300 Bistand til etablering/oppr. av bolig	97	100	100
Sum ansvar: 9800 Samarbeid Namsos kommune	23.685	26.990	30.980
TOTALT	0	0	0